

**PENGARUH INFLASI DAN *LONG TERM DEBT TO EQUITY*
RATIO TERHADAP *RETURN ON EQUITY* DAN DAMPAKNYA
TERHADAP HARGA SAHAM PADA PERUSAHAAN SUB
SEKTOR *PULP & PAPER* YANG TERDAFTAR
DI BURSA EFEK INDONESIA
PERIODE 2017-2021**



SKRIPSI

Diajukan Untuk Memenuhi Salah Satu Syarat Guna Memperoleh Gelar Sarjana
(S1) Pada Program Studi Manajemen Fakultas Ekonomi Universitas Batanghari
Jambi

OLEH

Nama : Regiani

NIM 1900861201008

Konsentrasi : Manajemen Keuangan

**PROGRAM STUDI MANAJEMEN FAKULTAS EKONOMI
UNIVERSITAS BATANGHARI JAMBI
TAHUN 2023**

TANDA PERSETUJUAN UJIAN SKRIPSI

Dengan ini Komisi Pembimbing Skripsi menyatakan bahwa skripsi sebagai berikut :

Nama Mahasiswa : Regiani

NIM : 1900861201008

Program Studi : Manajemen

Judul Skripsi : Pengaruh Inflasi Dan Long Term Debt To Equity Ratio Terhadap Return On Equity Dan Dampaknya Terhadap Harga Saham Pada Perusahaan Sub Sektor Pulp & Paper Yang Terdaftar Bursa Efek Indonesia Periode 2017-2021.

Telah memenuhi persyaratan dan layak untuk diuji pada ujian skripsi dan komprehensif sesuai dengan prosedur yang berlaku pada Program Studi Manajemen Fakultas Ekonomi Universitas Batanghari Jambi.

Jambi, 25 Juni 2023

Dosen Pembimbing I



(Dr. Ali Akbar, SE, MM, CRP)

Dosen Pembimbing II

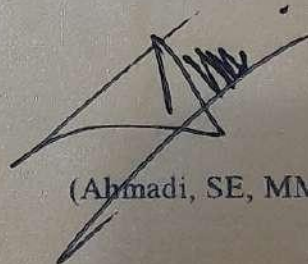

(Ahmadi, SE, MM)

Mengetahui

Ketua Program Studi Manajemen







(Hana Tamara Putri, S.E, MM)

TANDA PENGESAHAN SKRIPSI

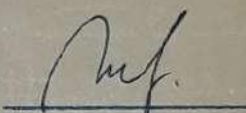
Skripsi ini telah dipertahankan di hadapan Tim Penguji Ujian Skripsi dan Uji Komprehensif Fakultas Ekonomi Universitas Batanghari Jambi pada :

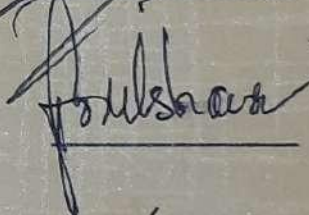
Hari : Selasa
Tanggal : 01 Agustus 2023
Jam : 13.00 – 15.00
Tempat : Ruang Sidang I Fakultas Ekonomi Universitas Batanghari Jambi

JABATAN	PANITIA PENGUJI NAMA	TANDA TANGAN
Ketua	: Dr. Mufidah, S.E., M.Si.	
Sekretaris	: Ahmadi, S.E., M.M.	
Penguji Utama	: Fadil Iskandar, S.E., M.M.	
Anggota	: Dr. Ali Akbar, S.E., M.M., CRP.	

Disahkan Oleh :

Dekan Fakultas Ekonomi
Universitas Batanghari

Ketua Program Studi
Manajemen

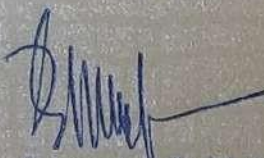
(Dr. Hj. Arna Suryani, S.E., M.Ak, Ak, CA)

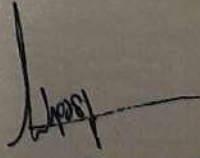
(Hana Tamara Putri, S.E., M.M.)

LEMBAR PERNYATAAN KEASLIAN SKRIPSI

Saya yang bertanda tangan dibawah ini :

Nama : Regiani
NIM : 1900861201008
Program : Manajemen
Dosen Pembimbing : Dr. Ali Akbar, SE, MM,CRP / Ahmadi, SE, MM
Judul Skripsi : Pengaruh Inflasi dan *Long Term Debt to Equity Ratio* Terhadap *Return On Equity* dan Dampaknya Terhadap Harga Saham Pada Perusahaan Sub Sektor *Pulp & Paper* Yang Terdaftar Bursa Efek Indonesia Periode 2017-2021.

Menyatakan dengan sebenarnya bahwa penulisan Skripsi ini berdasarkan hasil penelitian, pemikiran, pemaparan asli dari Saya sendiri bahwa data-data yang Saya cantumkan pada skripsi ini adalah. Bahwa skripsi ini adalah karya orisinal bukan hasil plagiarisme atau diupahkan pada pihak lain. Jika terdapat karya atau pemikiran orang lain, Saya akan mencantumkan sumber yang jelas.

Demikian pernyataan ini Saya buat dengan sesungguhnya dan apabila dikemudian hari terdapat penyimpangan dan ketidakbenaran dalam pernyataan ini, maka Saya bersedia menerima sanksi akademik berupa pencabutan gelar yang telah diperoleh karena karya tulis ini dan sanksi lain sesuai dengan peraturan yang berlaku di Program Studi Manajemen Fakultas Ekonomi Uniba. Demikian pernyataan ini Saya buat dalam keadaan sadar tanpa paksaan dari pihak manapun.

Jambi, 25 Juni 2023

Yang membuat pernyataan



Regiani

NIM. 1900861201008

ABSTRACT

**REGIANI / 1900861201008 / FACULTY OF ECONOMICS
BATANGHARI JAMBI / THE EFFECT OF INFLATION AND LONG
TERM DEBT TO EQUITY RATIO ON RETURN ON EQUITY AND
THE IMPACT ON STOCK PRICES IN PULP & PAPER SUB-SECTOR
COMPANIES LISTED ON THE INDONESIA STOCK EXCHANGE ON
THE 2017-2021 PERIOD / 1st ADVISOR DR. ALI AKBAR, SE, MM, CRP
/ 2nd ADVISOR AHMADI, SE, MM.**

The purpose of this research is to know the effect of inflation and long term debt to equity ratio on return on equity and the impact on stock prices in pulp & paper sub-sectors on the 2017-2021 period. This research is not only to analyze the simultaneously and partially effects but also the direct and indirect effects.

This research is a descriptive quantitative research and analysis tool used in this research is path analysis is useful to know the direct and indirect influence by using correlation. The data analysis is done through several stages of data analysis, including is following : 1. Normality test, 2. Path Analysis, 3. Testing Statistical Hypotheses with the F test, t test and test determinant coefficient.

The population in this research consisted of 9 companies from Pulp and Paper Sub Sector which are listed on the Indonesia Stock Exchange. There are 6 companies that will be used in this study, that previously selected using the purposive sampling method.

Path analysis is used to know the direct and indirect impact between dependent variable and independent variable. The direct and indirect influence variable inflation (X1) and variable long term debt to equity ratio (X2) to return on equity (Y) is 9,052 %. The second path analysis structure shows that the total of direct and indirect effects of inflation (X1) and long term debt to equity ratio (X2) to stock prices (Z) is 62,829%. The third path analysis shows that the total of direct and indirect effects return on equity to stock price is 10,176%. The fourth path analysis the direct influence between variable inflation (X1) and variable long term debt to equity ratio (X2) to stock prices (Z) is 77,027 % and the direct influence variable inflation (X1) and variable long term debt to equity ratio (X2) to stock prices (Z) through the variable return on equity (Y) is decreased by 0,4916%, so that to the total indirect effect is 81,943%.

It can be concluded that the results of this study is the effect of inflation (X1) and long term debt to equity (X2) on stock price (Z) through the return on equity (Y) is 81,943% and the research beyond the variable is 18,057%, which is the contribution of other variables beyond the existing research variables.

KATA PENGANTAR

Puji syukur Saya panjatkan kepada Tuhan Yang Maha Esa, atas kasih dan sayang-Nya serta kesempatan yang diberikan sehingga penulis dapat menyelesaikan skripsi yang berjudul **“Pengaruh Inflasi Dan *Long Term Debt* to *Equity Ratio* Terhadap *Return On Equity* Dan Dampaknya Terhadap Harga Saham Pada Sub Sektor *Pulp & Paper* Periode 2017-2021”**. Skripsi ini dibuat untuk memenuhi tugas akhir perkuliahan Program Sarjana (S1) Jurusan Manajemen Fakultas Ekonomi Universitas Batanghari Jambi.

Penulis menyadari bahwa dalam penulisan skripsi ini terdapat keterbatasan pengetahuan, pengalaman penulis dan jauh dari kata sempurna. Meski terdapat kesulitan dan rintangan, skripsi ini tentu nya tidak lepas dari bimbingan, arahan, bantuan serta dorongan dan bimbingan serta saran dan doa dari berbagai pihak sehingga kesulitan dan rintangan dapat teratasi sehingga terselesaikan dengan baik.

Selesainya skripsi ini tidak lepas dari bantuan kedua Orang tua, Toni (Ayah), dan Yanti (Ibu), yang saya cintai yang telah memberikan dukungan, mendidik, membesarkan, dan memberikan pendidikan yang baik sehingga saya bisa menyelesaikan studi ini. Serta bimbingan, semangat dan doa dari pihak lain. Pada kesempatan ini saya juga mengucapkan terima kasih dengan rasa hormat yang sebesar-besarnya kepada semua pihak yang telah membantu menyelesaikan skripsi ini, kepada yang terhormat :

1. Bapak Prof. Dr. Heri, S.E., M.B.A selaku PJ Rektor Universitas Batanghari Jambi.
2. Ibu Dr. Hj. Arna Suryani, S.E., M.Ak, Ak, CA, selaku Dekan Fakultas Ekonomi Universitas Batanghari Jambi.
3. Ibu Hana Tamara Putri, S.E., M.M., selaku Ketua Jurusan Manajemen Fakultas Ekonomi Universitas Batanghari Jambi.
4. Bapak Fadil Iskandar, S.E, MM. selaku Dosen Pembimbing Akademik.
5. Bapak Dr. Ali Akbar, SE, MM,CRP selaku Dosen Pembimbing I yang telah bersedia membimbing, mengarahkan dan meluangkan waktu dalam penyelesaian skripsi ini.
6. Bapak Ahmadi, SE, MM, selaku Dosen Pembimbing II yang telah bersedia membimbing, mengarahkan dan meluangkan waktu dalam penyelesaian skripsi ini.
7. Ibu Dr. Mufidah, S.E., M.Si. selaku ketua sidang skripsi Saya yang telah memberikan kritik dan saran yang membangun untuk penelitian ini
8. Bapak Fadil Iskandar, S.E, MM. selaku penguji utama sidang skripsi Saya yang telah memberikan kritik dan saran yang membangun untuk penelitian ini
9. Staff Universitas Batanghari Jambi umumnya dan staff Fakultas Ekonomi khususnya yang telah membantu penulis dalam urusan akademik.

Dalam penyusunan skripsi ini penulis menyadari bahwa penulisan skripsi ini jauh dalam kata sempurna, oleh karena itu saran dan kritik yang bersifat membangun sangat penulis harapkan untuk memperbaiki skripsi ini. Harapan penulis, semoga skripsi ini bermanfaat dalam memperkaya ilmu pendidikan dan dapat dijadikan salah satu referensi bagi peneliti selanjutnya

Jambi, 25 Juni 2023

Regiani



DAFTAR ISI

	Halaman
HALAMAN JUDUL	i
TANDA PERSETUJUAN SKRIPSI	ii
TANDA PENGESAHAN SKRIPSI.....	iii
LEMBAR PERNYATAAN KEASLIAN SKRIPSI	iv
ABSTRAK	v
KATA PENGANTAR.....	vi
DAFTAR ISI.....	ix
DAFTAR TABEL.....	xii
DAFTAR GAMBAR.....	xiv
DAFTAR LAMPIRAN	xv
BAB I PENDAHULUAN.....	1
1.1 Latar Belakang Penelitian	1
1.2 Identifikasi Masalah	11
1.3 Rumusan Masalah	12
1.4 Tujuan Masalah	12
1.5 Manfaat Penelitian.....	13
BAB II TINJAUAN PUSTAKA DAN METODE PENELITIAN	16
2.1 Tinjauan Pustaka	15
2.1.1 Landasan Teori	15
2.1.1.1 Manajemen	15
2.1.1.2 Manajemen Keuangan.....	17
2.1.1.2.1 Fungsi Manajemen Keuangan.....	18
2.1.1.2.2 Ruang Lingkup Manajemen Keuangan.....	20
2.1.1.3 Laporan Keuangan	21
2.1.1.3.1 Jenis-Jenis Laporan Keuangan	22
2.1.1.4 Inflasi.....	23
2.1.1.4.1 Jenis-Jenis Inflasi	23
2.1.1.4.2 Penyebab Inflasi	25
2.1.1.4.3 Dampak Inflasi	26
2.1.1.4.4 Metode Menghitung Inflasi	27
2.1.1.5 Solvabilitas Rasio.....	27
2.1.1.6 <i>Long Term Debt to Equity Ratio</i>	28
2.1.1.7 Profitabilitas Rasio	29
2.1.1.8 <i>Return On Equity</i>	30
2.1.1.9 Pasar Modal.....	31
2.1.1.9.1 Instrumen Pasar Modal.....	32
2.1.1.10 Saham	32
2.1.1.10.1 Faktor Yang Mempengaruhi Harga Saham	34
2.1.2 Hubungan Antar Variabel Penelitian	36
2.1.3 Penelitian Terdahulu	39

2.1.4 Kerangka Pemikiran	41
2.1.5 Hipotesis Penelitian	43
2.2 Metode Penelitian	44
2.2.1 Metode Pengambilan Data	44
2.2.2 Jenis Data dan Sumber Data	44
2.2.3 Populasi dan Sampel	45
2.2.4 Metode Analisis	46
2.2.5 Alat Analisis	46
2.2.5.1 Uji Kualitas Data	46
2.2.6 Model Struktur Analisis Jalur	49
2.2.6.1 Uji Hipotesis	55
2.2.7 Operasional Variabel	59
BAB III GAMBARAN UMUM PERUSAHAAN.....	61
3.1 Sejarah dan Profil Singkat Perusahaan	61
3.1.1 PT. Alkindo Naratama Tbk	61
3.1.1.1 Visi dan Misi	62
3.1.1.2 Stuktur Organisasi	63
3.1.2 PT. Fajar Surya Wisesa Tbk	68
3.1.2.1 Visi dan Misi	69
3.1.2.2 Stuktur Organisasi	70
3.1.3 PT. Indah Kiat Pulp & Paper Tbk	77
3.1.3.1 Visi dan Misi	78
3.1.3.2 Stuktur Organisasi	79
3.1.4 PT Kedawung Setia Industrial Tbk	84
3.1.4.1 Visi dan Misi	85
3.1.4.2 Stuktur Organisasi	86
3.1.5 PT Suparma Tbk	95
3.1.5.1 Visi dan Misi	96
3.1.5.2 Stuktur Organisasi	97
3.1.6 PT. Pabrik Kertas Tjiwi Kimia Tbk	102
3.1.6.1 Visi dan Misi	103
3.1.6.2 Stuktur Organisasi	104
BAB IV HASIL PENELITIAN DAN PEMBAHASAN.....	107
4.1 Hasil Penelitian	107
4.1.1 Uji Asumsi Klasik	107
4.1.1.1 Uji Normalitas	107
4.1.2 Hasil Analisis Jalur (<i>Path Analysis</i>)	108
4.1.3 Pengujian Hipotesis	128
4.1.3.1 Uji Simultan	128
4.1.3.2 Uji Parsial	129
4.2 Pembahasan	131

BAB V KESIMPULAN DAN SARAN	135
5.1 Kesimpulan.....	135
5.2 Saran	136
 DAFTAR PUSTAKA	138
LAMPIRAN.....	141



DAFTAR TABEL

	Halaman
1.1 Perkembangan Inflasi Periode 2017-2021(Dalam Persen).....	7
1.2 Perkembangan <i>Long Term Debt to Equity Ratio</i> (LTDER) Pada Perusahaan Sub Sektor <i>Pulp & Paper</i> Periode 2017-2021 (Dalam Persen).....	8
1.3 Perkembangan <i>Return On Equity</i> (ROE) Pada Perusahaan Sub Sektor <i>Pulp & Paper</i> Periode 2017-2021 (Dalam Persen)	8
1.4 Perkembangan Harga Saham Pada Perusahaan Sub Sektor <i>Pulp &</i> <i>Paper</i> Periode 2017-2021 (Dalam Persen).....	9
2.1 Penelitian Terdahulu	39
2.2 Kriteria Pemilihan Sampel	45
2.3 Daftar Sampel Perusahaan Sub Sektor <i>Pulp and Paper</i> Yang Terdaftar di Bursa Efek Indonesia Periode 2017-2021	46
2.4 Operasional Variabel.....	59
4.1 Hasil Uji Normalitas	108
4.2 Uji Koefisien Determinasi Stuktur I.....	109
4.3 Pengaruh Inflasi (X1) dan <i>Long Term Debt to Equity</i> (X2) Terhadap <i>Return On Equity</i> (Y)	110
4.4 Rekapitulasi Pengaruh Langsung Dan Tidak Langsung Inflasi (X1) Dan <i>Long Term Debt To Equity Ratio</i> (X2) Secara bersama -sama Terhadap <i>Return On Equity</i> (Y) (Dalam Persentase).....	114
4.5 Rekapitulasi Pengaruh Langsung Dan Tidak Langsung Inflasi (X1) Dan <i>Long Term Debt To Equity Ratio</i> (X2) Secara bersama -sama Terhadap <i>Return On Equity</i> (Y) (Dalam Persentase).....	114
4.6 Uji Koefisien Determinasi Stuktur II	115
4.7 Pengaruh Inflasi (X1) dan <i>Long Term Debt to Equity</i> (X2) Terhadap Harga Saham (Z).....	116
4.8 Rekapitulasi Pengaruh Langsung Dan Tidak Langsung Inflasi (X1) Dan <i>Long Term Debt To Equity Ratio</i> (X2) Secara bersama -sama Terhadap Harga Saham (Z) (Dalam Persentase)	119
4.9 Rekapitulasi Pengaruh Langsung Dan Tidak Langsung Inflasi (X1) Dan <i>Long Term Debt To Equity Ratio</i> (X2) Secara bersama -sama Terhadap Harga Saham (Z) (Dalam Persentase)	120
4.10 Uji Koefisien Determinasi Stuktur III.....	119
4.11 Pengaruh <i>Return On Equity</i> (Y) Terhadap Harga Saham (Z).....	121
4.12 Rekapitulasi Pengaruh <i>Return On Equity</i> (Y) Terhadap Harga Saham (Z) (Dalam Persentase).....	122
4.13 Rekapitulasi Pengaruh Langsung dan Tidak Langsung Inflasi (X1) dan <i>Long Term Debt to Equity Ratio</i> (X2) Melalui <i>Return On Equity</i> (Y) Terhadap Harga Saham (Z) (Dalam Persentase)	127
4.14 Rekapitulasi Tidak Langsung Inflasi (X1) dan <i>Long Term Debt to</i> <i>Equity Ratio</i> (X2) Terhadap Harga Saham (Z) Melalui <i>Return On</i> <i>Equity</i> (Y) (Dalam Persentase)	128
4.15 Inflasi dan <i>Long Term Debt to Equity Ratio</i> Terhadap <i>Return On</i>	

<i>Equity</i> Secara Simultan	128
4.16 Inflasi dan <i>Long Term Debt to Equity Ratio</i> Terhadap Harga Saham Secara Simultan	129
4.17 Inflasi dan <i>Long Term Debt to Equity Ratio</i> Terhadap <i>Return On Equity</i> Secara Parsial	130
4.18 Inflasi dan <i>Long Term Debt to Equity Ratio</i> Terhadap Harga Saham Secara Parsial.....	131
4.19 <i>Return On Equity</i> Terhadap Harga Saham Secara Parsial.....	131

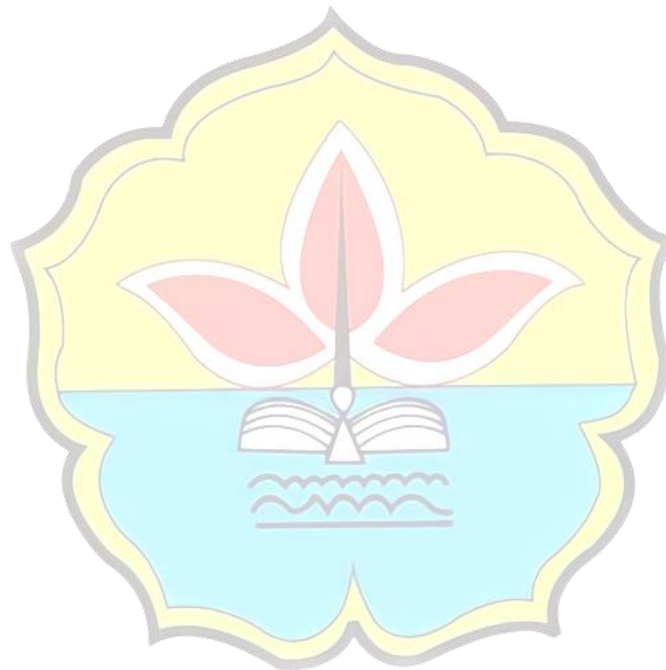

DAFTAR GAMBAR

	Halaman
2.1 Kerangka Pemikiran	43
2.2 Analisis Jalur	48
2.3 Stuktur Jalur I	49
2.4 Stuktur Jalur II	51
2.5 Stuktur Jalur III	52
2.6 Stuktur Jalur IV	53
3.1 Stuktur Organisasi PT. Alkindo Naratama Tbk	62
3.2 Stuktur Organisasi PT. Fajar Surya Wisesa Tbk	70
3.3 Stuktur Organisasi PT. Indah Kiat Pulp & Paper Tbk	79
3.4 Stuktur Organisasi PT. Kedawung Setia Industril Tbk	85
3.5 Stuktur Organisasi PT. Suparma Tbk	96
3.6 Stuktur Organisasi PT. Pabrik Kertas Tjiwi Kimia Tbk	104
4.1 Analisis Jalur	109
4.2 Analisis Jalur Stuktur I	110
4.3 Analisis Jalur Stuktur II	116
4.4 Analisis Jalur Stuktur III	121
4.5 Hubungan Kausalitas Analisis Koefisien Jalur Antara Variabel X1, X2, Y dan Z	123

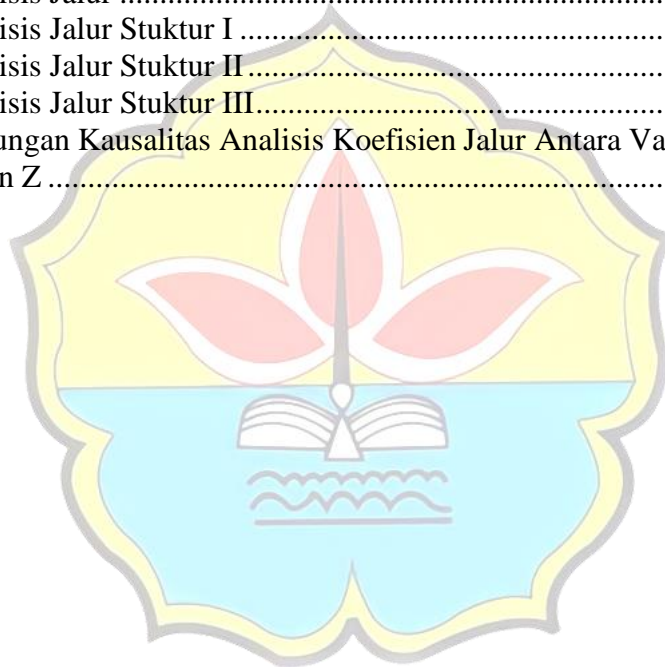

DAFTAR LAMPIRAN

	Halaman
1. Data <i>Long Term Debt to Equity Ratio</i>	142
2. Data <i>Return On Equity</i>	143
3. Tabel F	144
4. Tabel T	145
5. Data Olah SPSS	146



BAB I

PENDAHULUAN

1.1 Latar Belakang Penelitian

Negara Indonesia juga bisa disebut sebagai negara yang berpenghasilan menengah. Tetapi pembangunan ekonomi di Indonesia dapat dikatakan belum merata secara maksimal sehingga bisa dikatakan belum berhasil. Berbagai faktor membuat perekonomian Indonesia menjadi terhambat yaitu kurangnya pengembangan infraskuktur, tingkat ekspor yang rendah, kualitas sumber daya manusia yang rendah, serta modal, sosial budaya dan perkembangan teknologi. Masyarakat Indonesia yang melihat situasi ini tidak hanya diam. Keinginan masyarakat dalam meningkatkan pertumbuhan perekonomian Indonesia malah makin meningkat sehingga perkembangan pasar modal di Indonesia termasuk cukup pesat. Membaiknya kondisi ekonomi Indonesia sangat terkait dengan tiga factor utama, yakni konsumsi rumah tangga, sektor bisnis untuk investasi, serta sektor luar negeri untuk ekspor serta impor.

Pemerintah Indonesia telah melaksanakan berbagai inisiatif yang bermaksud mendorong kemajuan pertumbuhan ekonomi Indonesia. Salah satunya pemerintah memberikan akses dan kebijakan untuk mempermudah jalannya investasi di Indonesia. Sehingga pertumbuhan ekonomi semakin maju dari tahun ke tahun kedepannya. Investasi sangatlah penting bagi kehidupan kedepannya agar dapat mempersiapkan kebutuhan yang terencana maupun yang tidak terencana masa depan, investasi juga dianggap sebagai capital gain.

Investasi merupakan kegiatan penanaman modal yang akan ditarik dimasa depan dengan jumlah yang lebih besar. Dengan harapan pada masa depan, investor memperoleh laba yang dikalikan dengan hasil investasi. Investasi zaman sekarang tidak seperti zaman dahulu, apalagi investasi dapat dipelajari dengan mudah dari internet, banyak konten creator yang membagikan ilmu tentang investasi. Tak hanya itu investasi diberikan kemudahan pada zaman sekarang dengan adanya aplikasi-aplikasi investasi yang ada dan dilindungi oleh OJK (Otoritas Jasa Keuangan) yang terjamin.

Investasi finansial dipasar uang dapat berupa deposito, surat berharga. Sedangkan investai finansial dipasar modal berupa saham, obligasi, serta reksadana. Pasar modal juga memfasilitasi perdagangan berbagai instrumen keuangan lainnya seperti waran, right, serta derivatif lainnya. Saat ini investasi finansial lebih banyak diminati oleh peminatnya yaitu generasi milenial. Generasi yang penuh dengan perkembangan teknologi. Keuntungan investasi finansial yaitu lebih cepat dicairkan, lebih banyak dan mudah dilakukan, dan investasi finansial modal yang dibutuhkan bisa dari kecil tidak seperti investasi rill. Jenis investasi finansial yang banyak diminati investor salah satunya ialah saham.

Saham ialah tanda penyertaan dana individu atau kelompok dalam sebuah perusahaan atau perseroan terbatas. Setelah memasukkan kapital, pihak-pihak atau perseorangan berhak menerima keuntungan usaha, asset, dan mempunyai hak pada RUPS. Saham bersifat *high risk* dan *high return*, menyiratkan bahwa ada kemungkinan besar mengalami kerugian akibat penurunan harga saham, tetapi juga potensi keuntungan besar dari kenaikan harga saham serta pembagian dividen

saham. Badan usaha yang mempublikasikan sahamnya dipasar modal dianggap juga perusahaan *go public*. Saham akan memberikan keuntungan yang lebih dan optimal dalam jangka waktu panjang, itu disebabkan harga saham mengalami fluktuasi dalam jangka pendek.

Sebelum investor menanamkan modalnya untuk melakukan kegiatan investasi saham, para investor menggunakan isu tentang saham dan masalah yang mempengaruhi saham tersebut. Hal yang menjadi pergerakan harga saham meliputi faktor internal serta eksternal. Eksternal bersifat makro tidak berhubungan sama internal perusahaan semacam kondisi perekonomian negara, isu-isu masyarakat, inflasi, suku bunga, nilai tukar kurs. Faktor internal bersifat mikro yang berhubungan langsung dengan perusahaan tersebut seperti kinerja kerja perusahaan.

Harga saham dipengaruhi juga dengan faktor makro atau eksternal salah satunya adanya inflasi. Menurut Brigham (2010: 228), "Inflasi merupakan jumlah kenaikan harga dari waktu ke waktu, sedangkan tingkat inflasi adalah persentase dari kenaikan harga tersebut". Inflasi mempengaruhi tingkat pembelian pemodal terhadap saham. Sehingga inflasi berpengaruh terhadap harga saham. Secara singkat inflasi bisa dikatakan dengan penyusutan uang dibandingkan dengan nilai barang serta jasa pada umumnya. Inflasi menyebabkan harga komoditas dan bahan baku meningkat, serta meningkatkan biaya produksi. Biaya produksi yang tinggi mengakibatkan permintaan konsumen yang lebih rendah, yang menyebabkan penjualan yang lebih rendah. Jika penurunan penjualan maka hal tersebut juga mengurangi pendapatan suatu badan usaha. Oleh karena itu, penelitian ini memakai variabel inflasi sebagai variabel independen untuk melihat pengaruhnya terhadap

harga saham. Karena inflasi dapat peningkatan harga barang jadi naik sehingga keuntungan atau laba suatu perusahaan menurun sehingga berkemungkinan berpengaruh dengan harga saham perusahaan tersebut.

Faktor mikro merupakan kondisi dimana terjadinya permasalahan didalam perusahaan tersebut, termasuk informasi atau data keuangan serta non keuangan, hingga informasi fundamental serta terkini. Manajemen Keuangan memiliki peran penting untuk semua perusahaan disebabkan karena manajemen keuangan dapat mengkoordinasikan pengeluaran dan pemasukan sehingga tercatat secara detail dan sistematis sehingga tidak dapat menimbulkan selisih yang berakibatkan fatal. Melihat pentingnya memprediksi pergerakan harga saham untuk para investor maka dapat menggunakan laporan keuangan sebagai bahan pertimbangannya. Menurut Jumingan (2006: 1), "Laporan keuangan perusahaan hakikatnya merupakan hasil akhir dari kegiatan akuntansi perusahaan yang bersangkutan. Informasi tentang kondisi keuangan dan hasil operasi perusahaan sangat berguna bagi berbagai pihak, baik pihak yang ada dalam perusahaan maupun pihak yang berada diluar perusahaan". Menurut Gasperz (2003: 43), "Untuk mengukur kinerja suatu perusahaan, investor biasanya melihat kinerja yang tercermin dari berbagai macam rasio". Rasio keuangan digunakan didunia bisnis untuk membantu dan mengevaluasi kinerja perusahaan secara keseluruhan. Rasio keuangan memiliki berbagai jenis yakni, rasio likuiditas, profitabilitas, solvabilitas, aktivitas, investasi. Tak jarang pada dalam analisis kinerja laporan keuangan antara lain : rasio profitabilitas, rasio aktivitas, rasio solvabilitas, serta likuiditas. Solvabilitas adalah alat ukur perusahaan dalam menentukan kemampuan perusahaan harus memenuhi

semua kewajiban, termasuk utang jangka panjang dan jangka pendek. Penelitian ini juga memakai variabel bebas lainnya yakni *Long Term Debt to Equity Ratio* (LTDER). *Long Term Debt to Equity Ratio* adalah rasio yang digunakan untuk mengukur jumlah utang jangka panjang terhadap ekuitas. Bertujuan mengukur berapa banyak ekuitas yang dijadikan agunan utang jangka panjang. Hutang jangka panjang merupakan total kewajiban perusahaan yang masa pelunasannya di atas setahun. Biasanya berwujud pinjaman atau kredit untuk investasi perusahaan.

Laba yang meningkat setiap tahun mendorong tingkat minat investor untuk menanamkan modalnya. Investor memegang keyakinan bahwa sektor ini mempunyai potensi untuk memberikan pertumbuhan pengembalian atau keuntungan yang konsisten dari tahun ke tahun. Mengingat margin keuntungan yang konsisten, investor dapat memfasilitasi kemajuan dalam industri ini, sehingga meningkatkan status ekonomi suatu negara. Kemajuan industri ini dapat diamati melalui berbagai faktor internal, seperti kemampuan organisasi guna memenuhi kewajiban bunganya, tingkat perputaran aset, serta tingkat perputaran modal kerja.

Profitabilitas berfungsi sebagai alat ukur bagi suatu perusahaan dalam mengevaluasi kinerja perusahaan untuk mengetahui sejauh mana kemampuan perusahaan untuk memperoleh laba (*profit*). Semua perusahaan mengharapkan mendapatkan laba yang maksimal sehingga memiliki tingkat kinerja yang baik agar dapat bersaing dengan perusahaan lainnya. Selain itu rasio profitabilitas dapat mengukur kesanggupan perusahaan untuk menghasilkan *profit* dari investasi pemegang saham merupakan *Return on equity* (ROE). Meningkat profit yang dihasilkan maka akan meningkat pula nilai ROE yang didapatkan. Digunakan

return on equity sebagai variabel independen pada penelitian ini karena *return on equity* mengukur kesanggupan suatu perusahaan untuk menghasilkan *profit* dengan menggunakan modal yang ditanamkan oleh investor.

Pada bursa efek terdapat perusahaan dengan sektor dan sub sektor yang beraneka ragam. Industri yang termasuk dalam kategori tersebut meliputi industri pertanian, pertambangan, industri dasar serta kimia, serta berbagai industri lainnya seperti industri barang konsumsi, properti serta real estate, serta konstruksi bangunan. Selain itu, industri infrastruktur, utilitas, serta transportasi juga disertakan, serta industri keuangan, perdagangan, jasa, dan investasi. Industri *pulp and paper* adalah salah satu sektor terus diakselerasi perkembangnya sebab tersediaan bahan baku serta pasar dalam negeri yang besar serta didukung menggunakan penggunaan teknologi maju. Bahan baku yang digunakan dalam industri *pulp & paper* masih tersedia banyak di Indonesia. Apalagi Indonesia terkenal dengan kaya akan keanekaragaman hayati, yang dimana masih banyak hutan dan perkebunan. Tetapi bahan baku yang di ambil sesuai dengan peraturan perundang-undangan Indonesia dalam penembangan hutan. Perusahaan *pulp & paper* merupakan perusahaan manufaktur, ialah perusahaan manufaktur yang mengubah mentah menjadi produk setengah jadi atau produk jadi.

Objek penelitian yang digunakan dalam penelitian ini ialah perusahaan subsektor *pulp & paper* yang telah terdaftar di Bursa Efek Indonesia (BEI) periode 2017-2021. Dimana perusahaan sub sektor *pulp & paper* merupakan daftar perusahaan dengan gambaran catatan informasi keuangan yang baik dan positif dalam periodenya. Terdapat 9 emiten dalam sub sektor pulp & paper sehubung

dengan metode purpose sampling maka hanya 6 perseroan yang dapat memenuhi kriteria untuk digunakan sebagai sampel bagi peneliti, perusahaan-perusahaan tersebut yaitu : PT Alkindo Naratama Tbk (ALDO), PT Fajar Surya Wisesa Tbk (FASW), PT Indah Kiat Pulp & Paper Tbk (INKP), PT Kedaung Setia Industrial Tbk (KDSI), PT Suparma Tbk (SPMA), PT Pabrik Kertas Tjiwi Kimia Tbk (TKIM).

Berikut tabel inflasi, *long term debt to equity ratio*, serta *return on equity* pada subsektor *pulp & paper* yang tercatat di Bursa Efek Indonesia periode 2017-2021 :

Tabel 1.1
Perkembangan Inflasi periode 2017-2021
(Dalam Persen)

Tahun	Data Inflasi	Perkembangan %
2017	3,61	-
2018	3,13	(13,30)
2019	2,72	(13,10)
2020	1,68	(38,24)
2021	1,87	11,31
Jumlah	13,01	(53,32)
Rata-Rata	2,602	(10,66)

Sumber : www.bi.go.id

Berdasarkan tabel 1 bahwa perkembangan inflasi yang terjadi di Indonesia pada tahun 2017-2021 mengalami fluktuasi dimana dengan rata-rata perkembangan (10,66%). Tahun 2021 memperlihatkan persentase nilai perkembangan tertinggi yakni 11,31% serta terendah pada tahun 2019 dengan persentase (38,24%). Inflasi yang terjadi di Indonesia masih tergolong dengan inflasi ringan. Dengan kenaikan yang masih di bawah 10 % dalam setahun.

Tabel 1.2
Perkembangan *Long Term Debt to Equity Ratio* (LTDER) Pada
Perusahaan Sub Sektor *Pulp & Paper* Periode 2017-2021
(Dalam Persen)

No	Nama Perusahaan	<i>Long Term Debt to Equity Ratio</i>					rata-rata
		2017	2018	2019	2020	2021	
1	ALDO	11,87	8,50	18,87	10,09	16,98	13,26
2	FASW	70,81	85,49	49,17	76,70	60,31	68,50
3	INKP	90,55	85,85	66,49	54,68	41,07	67,73
4	KDSI	27,54	23,67	22,68	26,90	27,72	25,70
5	SPMA	72,09	61,95	31,14	26,91	26,43	43,70
6	TKIM	109,73	95,12	82,05	63,15	41,48	78,31
Jumlah		382,59	360,58	270,40	258,45	214,03	297,21
Rata-Rata		63,77	60,10	45,07	43,07	35,67	49,53
Perkembangan			(5,75)	(25,01)	(4,42)	(17,19)	(13,09)

Sumber : Data diolah (Lampiran 1)

Tabel diatas memperlihatkan perkembangan *Long Term Debt to Equity Ratio* pada sub sektor *pulp & paper* yang terdaftar pada di BEI mengalami perubahan rata-rata perkembangan (13,09%) selama periode 2017-2021. Rata-rata tertinggi *Long Term Debt to Equity Ratio* di perusahaan sub sektor *pulp & paper* yang terdaftar di Bursa Efek Indonesia yaitu pada tahun 2020 sebesar (4,42%) serta rata-rata terendah *Long Term Debt to Equity Ratio* di perusahaan sub sektor *pulp & paper* yang terdaftar pada Bursa Efek Indonesia yaitu di tahun 2019 sebesar (25,01%).

Tabel 1.3
Perkembangan *Return On Equity* (ROE) Pada
Perusahaan Sub Sektor *Pulp & Paper* Periode 2017-2021
(Dalam Persen)

No.	Nama Perusahaan	<i>Return on equity</i>					rata-rata
		2017	2018	2019	2020	2021	
1	ALDO	5.74	8.93	10.56	8.57	10.78	8.92
2	FASW	18.12	32.77	20.65	7.71	12.07	18.26
3	INKP	12.84	15.60	6.85	6.92	11.07	10.66

No.	Nama Perusahaan	Return on equity					rata-rata
		2017	2018	2019	2020	2021	
4	KDSI	14.20	13.83	10.54	9.07	10.09	11.55
5	SPMA	7.87	6.57	8.92	10.05	17.39	10.16
6	TKIM	2.74	19.89	12.02	9.81	14.18	11.73
Jumlah		61.52	97.59	69.53	52.13	75.60	71.27
Rata-Rata		10.25	16.26	11.59	8.69	12.60	11.88
Perkembangan			58.63	(28.75)	(25.03)	45.03	12.47

Sumber : Data diolah (Lampiran 2)

Dari tabel diatas dapat dilihat bahwa perkembangan *Return On Equity* pada perusahaan subsektor *pulp & paper* periode 2017-2021 mengalami fluktuasi dengan rata-rata perkembangan sebesar 12,47%. Rata-rata tertinggi *Return On Equity* pada perusahaan subsektor pulp & paper yang terdaftar di Bursa Efek Indonesia yaitu tahun 2018 adalah 58,63% serta rata-rata terendah *Return On Equity* pada subsektor *pulp & paper* yang terdaftar di Bursa Efek Indonesia yaitu tahun 2019 sebesar (28,75%).

Tabel 1.4
Perkembangan Harga Saham Pada Perusahaan Sub Sektor *Pulp & Paper*
Periode 2017-2021
(Dalam Rupiah)

No.	Nama Perusahaan	Harga Saham					rata-rata
		2017	2018	2019	2020	2021	
1	ALDO	600	675	428	408	1.000	622
2	FASW	5.400	7.775	7.700	9.850	7.525	7.650
3	INKP	5.400	11.550	7.700	10.675	7.825	8.630
4	KDSI	550	1.000	1.220	825	1.095	938
5	SPMA	212	248	334	310	700	361
6	TKIM	2.920	11.100	10.275	9.850	7.525	8.334
Jumlah		15.082	32.348	27.657	31.918	25.670	26.535
Rata-Rata		2513,67	5391,33	4609,50	5319,67	4278,33	4422,50
Perkembangan			114,48	(14,50)	15,41	(19,58)	23,95

Sumber : www.idx.co.id

Dari tabel 1.4 dapat diketahui jika perkembangan harga saham perusahaan subsektor *pulp & paper* yang terdaftar yang Bursa Efek Indonesia periode 2017-2021 mengalami berfluktuasi dengan rata-rata perkembangan 23,95. Rata-rata tertinggi harga saham perusahaan subsektor *pulp & paper* yang terdaftar di Bursa Efek Indonesia yaitu tahun 2018 sebesar 114,48 dan rata-rata yang terendah tahun 2021 sebesar (19,58).

Hasil penelitian terdahulu yang terkait dalam penelitian ini dilakukan oleh Rachmawati (2019), Inflasi berpengaruh signifikan terhadap harga saham pada perusahaan Perbankan yang terdaftar di LQ45 Bursa Efek Indonesia. Penelitian yang dilakukan oleh Minarni (2013), Inflasi berpengaruh terhadap *return on equity* pada bank syariah di Indonesia. Inflasi mempunyai pengaruh yang signifikan terhadap *return on equity*. Penelitian yang dilakukan oleh Julita (2019), memperlihatkan bahwa secara parsial *long term debt to equity ratio* memiliki pengaruh signifikan terhadap *return on equity*. Penelitian yang dilakukan oleh Hendri (2019), *long term debt to equity ratio* berpengaruh signifikan terhadap variabel dependen yaitu harga saham. Secara parsial *long term debt to equity ratio* berpengaruh tidak signifikan terhadap harga saham pada perusahaan perbankan yang terdaftar di Bursa Efek Indonesia periode 2011-2013. Penelitian yang dilakukan oleh Munira (2018), *return on equity* secara parsial tidak memiliki pengaruh yang berarti terhadap harga saham.

Dengan permasalahan ini membuat Saya selaku penulis ingin membahas lebih lanjut tentang pengaruh faktor internal, eksternal yang menyebabkan *return on equity*, harga saham yang bisa membantu para penanam modal pada menghasilkan

strategi yang tepat dalam menanamkan modal dalam saham. Adapun judul yang diangkat yakni “**Pengaruh Inflasi dan *Long Term Debt To Equity Ratio* Terhadap *Return On Equity* Dan Dampaknya Terhadap Harga Saham Pada Perusahaan Sub Sektor *Pulp & Paper* Periode 2017-2021**”.

1.2 Identifikasi Masalah

Berdasarkan latar belakang masalah diatas, maka dapat diidentifikasi masalah yakni:

1. Perkembangan Inflasi yang terjadi di Indonesia selama tahun 2017-2021 mengalami perkembangan yang berfluktuasi dengan rata-rata perkembangan inflasi sebesar (10,66%).
2. Perkembangan Long Term Debt to Equity Ratio (LTDER) pada perusahaan sub sektor pulp dan paper yang terdaftar di Bursa Efek Indonesia (BEI) periode 2017-2021 mengalami perkembangan yang berfluktuasi, dengan rata-rata perkembangan sebesar 13,09%.
3. Perkembangan Return on equity (ROE) pada perusahaan sub sektor pulp dan kertas yang terdaftar di Bursa Efek Indonesia (BEI) periode 2017-2021 mengalami perkembangan yang berfluktuasi, dengan rata-rata perkembangan sebesar 12,47%.
4. Perkembangan Harga Saham pada perusahaan sub sektor *pulp & paper* yang terdaftar di Bursa Efek Indonesia (BEI) periode 2017-2021 mengalami perkembangan yang berfluktuasi, dengan rata-rata perkembangan sebesar 23,95%.

1.3 Rumusan Masalah

Berdasarkan uraian diatas, maka penulis perlu melakukan penelitain dengan rumusan masalah, yaitu :

1. Bagaimana pengaruh Inflasi dan *Long Term Debt to Equity Ratio* secara langsung dan tidak langsung terhadap *Return on equity* pada perusahaan subsektor *pulp & paper* yang terdaftar di Bursa Efek Indonesia periode 2017-2021?
2. Bagaimana pengaruh Inflasi dan *Long Term Debt to Equity Ratio* secara langsung dan tidak langsung terhadap Harga Saham pada perusahaan sub sektor *pulp & paper* yang terdaftar di Bursa Efek Indonesia periode 2017-2021?
3. Bagaimana pengaruh *Return On Equity* terhadap Harga Saham pada perusahaan sub sektor *pulp & paper* yang terdaftar di Bursa Efek Indonesia periode 2017-2021?
4. Bagaimana pengaruh Inflasi dan *Long Term Debt to Equity Ratio* terhadap *Return On Equity* dan dampaknya terhadap Harga Saham pada perusahaan sub sektor *pulp & paper* yang terdaftar di Bursa Efek Indonesia periode 2017-2021?

1.4 Tujuan Penelitian

Adapun tujuan penelitian ialah :

1. Untuk mengetahui dan menganalisis pengaruh langsung dan tidak langsung Inflasi dan *Long Term Debt to Equity Ratio* terhadap *Return On Equity* pada perusahaan sub sektor *pulp & paper* yang terdaftar di Bursa Efek Indonesi periode 2017-2021.

2. Untuk mengetahui dan menganalisis pengaruh langsung dan tidak langsung Inflasi dan *Long Term Debt to Equity Ratio* terhadap Harga Saham pada perusahaan sub sektor *pulp & paper* yang terdaftar di Bursa Efek Indonesia periode 2017-2021.
3. Untuk mengetahui dari menganalisis pengaruh *Return on equity* terhadap Harga Saham pada perusahaan sub sektor *pulp & paper* yang terdaftar di Bursa Efek Indonesia periode 2017-2021.
4. Untuk mengetahui dari menganalisis pengaruh Inflasi dan *Long Term Debt to Equity Ratio* terhadap *Return On Equity* dan dampaknya terhadap Harga Saham pada perusahaan sub sektor *pulp & paper* yang terdaftar di Bursa Efek Indonesia periode 2017-2021.

1.5 Manfaat Penelitian

Manfaat penelitian ialah menjabarkan mengenai manfaat penelitian bagi pihak-pihak yang terlibat dalam penelitian yaitu, manfaat akademik serta manfaat praktis.

1. Manfaat Teoritis

Hasil penelitian ini diharapkan bisa menyampaikan wawasan untuk manajemen terhadap kinerja perusahaan yang diukur dengan Inflasi, *Long Term Debt to Equity Ratio* Terhadap Ekuitas, *Return On Equity*, Harga Saham.

2. Manfaat Praktis

Hasil penelitian ini diharapkan dapat menginformasikan kepada para penanam modal yang tertarik untuk berinvestasi di perusahaan subsektor *pulp* dan kertas

terkait dengan faktor yang menjadi pengaruh Harga Saham khususnya Inflasi,
Long Term Debt to Equity Ratio serta *Return On Equity*.



BAB II

TINJAUAN PUSTAKA DAN METODE PENELITIAN

2.1 Tinjauan Pustaka

2.1.1 Landasan Teori

2.1.1.1 Manajemen

Menurut Terry (2019: 1), “Manajemen adalah suatu proses atau kerangka kerja, yang melibatkan bimbingan atau pengarahan suatu kelompok orang-orang ke arah tujuan-tujuan organisasional atau maksud-maksud yang nyata”. Sedangkan menurut Manullang (2012: 3), “Manajemen adalah fungsi untuk mencapai sesuatu melalui kegiatan orang lain dan mengawasi usaha-usaha individu untuk mencapai tujuan bersama”.

Menurut Ruyatnasih (2018: 4), “Manajemen adalah suatu seni untuk mengatur, memimpin, membimbing dan memanfaatkan sumber daya manusia dan sumber-sumber daya lainnya untuk mencapai suatu tujuan yang telah direncanakan”. Menurut Terry (2019: 8), Manajemen memiliki lima fungsi utama, yaitu :

1. Planning

Menentukan tujuan-tujuan yang hendak dicapai selama suatu masa yang akan datang, dan apa yang harus diperbuat agar dapat mencapai tujuan tersebut.

2. Organizing

Mengelompokan, menentukan kegiatan-kegiatan penting, dan memberikan kekuasaan untuk melaksanakan kegiatan itu.

3. Staffing

Menentukan keperluan sumber daya manusia, pengarahan, penyaringan, latihan, dan pengembangan tenaga kerja.

4. Motivating

Melakukan pengarahan atau menyalurkan perilaku manusia kearah tujuan yang telah ditentukan.

5. Controlling

Melakukan pengukuran pelaksanaan dengan tujuan-tujuan, menentukan berbagai sebab penyimpangan-penyimpangan dan mengambil tindakan-tindakan korektif yang diperlukan.

Manajemen dapat dikelompokan berdasarkan tingkatan dan bidangnya.

Berdasarkan tingkatan, manajer dibagi dalam tiga tingkatan sebagai berikut :

1. Manajemen puncak (*top management*), yaitu manajer tingkat atas bertanggung jawab terhadap perusahaan secara menyeluruh.
2. Manajemen menengah (*middle level management*), yaitu terdiri dari beberapa kelompok manajer yang lebih besar daripada manajer puncak. Memiliki tugas yaitu melaksanakan tujuan, strategi dan kebijakan yang telah ditetapkan oleh manajer puncak.
3. Manajemen tingkat bawah (*lower level atau first line*), manajer yang mengawasi karyawan secara langsung. Tugasnya adalah mengawasi dan mengoordinasi kegiatan operasional yang dilakukan oleh karyawan.

2.1.1.2 Manajemen Keuangan

Pengertian manajemen keuangan menurut Darsono & Siswandoko (2011: 101), “Manajemen keuangan adalah aktivitas pemilik dan manajemen perusahaan untuk memperoleh modal yang semurah-murahnya dan menggunakan secara efektif, efisien, dan seproduktif mungkin untuk menghasilkan laba”. Sedangkan menurut Sudana (2011: 1), “Manajemen merupakan keuangan sebagai salah satu bidang manajemen fungsional yang menerapkan prinsip keuangan dalam pengambilan keputusan investasi jangka panjang hingga modal kerja perusahaan dalam investasi maupun pendanaan jangka pendek”.

Menurut Anwar (2019: 5), “Manajemen keuangan adalah suatu disiplin ilmu yang mempelajari tentang pengelolaan keuangan perusahaan baik dari sisi pencarian sumber dana, pengalokasian dana, maupun pembagian hasil keuntungan perusahaan”.

Menurut Sutrisno (2017: 3), Manajemen keuangan merupakan semua aktivitas perusahaan yang berhubungan dengan pembelanjaan yang terdiri dari tiga usaha, yaitu:

- a. Usaha-usaha mendapatkan dana perusahaan dengan biaya yang murah.
- b. Usaha untuk menggunakan data tersebut secara efisien.
- c. Dan efisiensi pengalokasian dana dalam kegiatan usaha.

Menurut Irfani (2020: 11), “Manajemen keuangan dapat didefinisikan sebagai aktivitas pengelolaan keuangan perusahaan yang berhubungan dengan

upaya mencari dan menggunakan dana secara efisien dan efektif untuk mewujudkan tujuan perusahaan”.

Menurut Agus (2015: 6), Manajemen keuangan merupakan pengelolaan dana yang baik yang dapat berupa :

- a. Efektivitas pengalokasian dana dalam berbagai jenis investasi.
- b. Usaha pengumpulan dana untuk pembiayaan investasi atau pembelajaran secara efisien.

Tujuan manajemen keuangan untuk memaksimalkan nilai perusahaan. Tujuan perusahaan adalah maksimalisasi kesejahteraan pemilik perusahaan. Kesejahteraan pemegang saham ditunjukkan melalui harga pasar suatu perusahaan, yang dimaksudkan refleksi dari keputusan investasi, pendanaan serta aktiva manajemen. Kesuksesan keputusan suatu bisnis yang dinilai berdasarkan dampak yang ditimbulkan terhadap harga saham.

2.1.1.2.1 Fungsi Manajemen Keuangan

Manajemen keuangan (*financial management*) yaitu segala aktivitas perusahaan yang berhubungan dengan bagaimana perusahaan memperoleh dana, menggunakan dana serta mengelola asset sesuai dengan tujuan perusahaan secara menyeluruh. Manajer keuangan juga harus mempunyai fungsi yang jelas. Ada beberapa fungsi manajer keuangan menurut Sadikin, A., Misra, I., & Hudin (2020: 224), yaitu :

1. Fungsi pengendalian likuiditas

- a. Perencanaan aliran kas (*forecasting cash flow*) : agar selalu tersedia uang tunai atau uang cash untuk memenuhi pembayaran apabila setiap saat diperlukan.
- b. Pencarian dana (*raising of funds*) dari luar atau dari dalam perusahaan: agar diperoleh dana yang biayanya lebih murah dan tersedianya dana apabila setiap saat diperlukan.
- c. Menjaga hubungan baik dengan lembaga keuangan (misalnya dengan perbankan) untuk memenuhi kebutuhan dana apabila diperlukan oleh perusahaan pada saat tertentu.

2. Fungsi pengendalian laba

- a. Pengendalian biaya (*cost control*) : menghindari biaya yang tidak perlu dikeluarkan atau pemborosan.
- b. Penentuan harga (*pricing*) : agar harga tidak terlalu mahal dibandingkan dengan harga barang sejenis dari pesaing.
- c. Perencanaan laba (*profit planning*) : agar dapat diprediksi keuntungan yang diperoleh pada periode yang bersangkutan sehingga dapat merencanakan kegiatan yang lebih baik pada periode mendatang.
- d. Pengukuran biaya capital (*cost of capital*) : dalam teori ini semua capital atau modal dari mana saja, termasuk modal dari pemilik perusahaan, harus diperhitungkan juga biaya karna modal tersebut apabila digunakan pada kegiatan lain, tentu juga menghasilkan pendapatan.

3. Fungsi manajemen

- a. Dalam pengendalian laba atau likuiditas, manajemen keuangan harus bertindak sebagai manajer dan sebagai pengambil keputusan sehingga

manajer keuangan dapat mengambil langkah-langkah keputusan yang menguntungkan bagi perusahaan.

- b. Melakukan manajemen terhadap aktiva dan manajemen terhadap dana.

2.1.1.2.2 Ruang Lingkup Manajemen Keuangan

Ruang lingkup manajemen keuangan merupakan batasan dan cakupan fungsi manajemen keuangan dalam menjalankan aktivitasnya untuk mencapai tujuan perusahaan. Untuk mencapai tujuan perusahaan, manajemen keuangan akan beroperasi dalam empat ruang lingkup yaitu :

- a. Keputusan pendanaan

Keputusan pendanaan (*financial decision*) merupakan keputusan manajemen keuangan dalam ruang lingkup pengelolaan dan peningkatan keuangan dari beberapa sumber modal.

- b. Keputusan investasi

Keputusan investasi (*investment decision*) merupakan ruang lingkup manajemen keuangan yang mengatur alokasi dana pada berbagai jenis investasi untuk mendapatkan keuntungan jangka pendek dan jangka panjang.

- c. Keputusan dividen

Keputusan dividen (*dividend decision*) merupakan aktivitas manajemen keuangan untuk menentukan pembagian dividen kepada pemegang saham perusahaan.

- d. Keputusan modal kerja

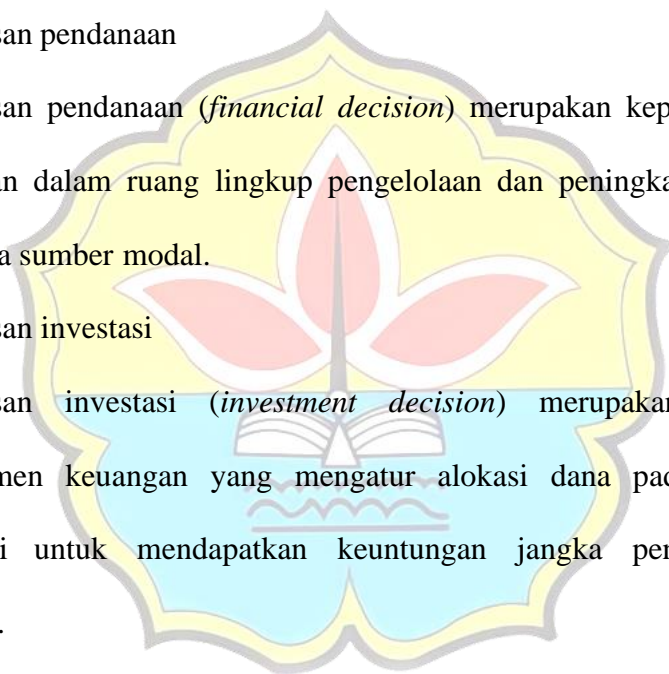

Ruang lingkup manajemen keuangan juga mencakup keputusan modal kerja berupa pengelolaan aset dan liabilitas perusahaan. Karena keputusan modal kerja (*working capital decision*) merupakan pengelolaan dana perusahaan untuk digunakan sebagai biaya operasional perusahaan.

2.1.1.3 Laporan Keuangan

Pengertian laporan keuangan menurut Kasmir (2016: 7), “Laporan keuangan adalah laporan yang menunjukkan kondisi keuangan perusahaan pada saat ini atau dalam suatu periode tertentu”. Sedangkan menurut Fahmi (2017: 22), “Laporan keuangan adalah suatu informasi yang menggambarkan kondisi suatu perusahaan, dimana selanjutnya itu akan menjadi suatu informasi yang menggambarkan tentang kinerja suatu perusahaan”.

Dalam Fahmi (2017: 10), adapun beberapa tujuan laporan keuangan menurut Prinsip Akuntansi Indonesia yaitu :

1. Memberikan informasi tentang jenis dan jumlah aktiva (harta) yang dimiliki perusahaan pada saat ini.
2. Memberikan informasi tentang jenis dan jumlah kewajiban dan modal yang dimiliki perusahaan pada saat ini.
3. Memberikan informasi tentang jenis dan jumlah pendapatan yang diperoleh pada suatu periode tertentu.
4. Memberikan informasi tentang jumlah biaya dan jenis biaya yang di keluarkan perusahaan dalam suatu periode tertentu.
5. Memberikan informasi tentang perubahan-perubahan yang terjadi terhadap aktiva, pasiva, dan modal perusahaan.

6. Memberikan informasi tentang kinerja manajemen perusahaan dalam suatu periode.
7. Memberikan informasi tentang catatan-catatan atas laporan keuangan.
8. Informasi keuangan lainnya.

2.1.1.3.1 Jenis-Jenis Laporan Keuangan

Pemakaian laporan keuangan meliputi berbagai macam pihak seperti investor dan calon investor, kreditor, pemasok kreditor usaha lainnya, pelanggan, pemerintah, karyawan, dan pemegang saham. Manajemen juga berkepentingan terhadap informasi yang disajikan pada laporan keuangan. Secara umum ada lima jenis laporan keuangan yaitu, laporan laba rugi, laporan perubahan modal, laporan arus kas, dan laporan catatan atas laporan keuangan. Berikut penjelasan dari jenis-jenis laporan keuangan, yaitu :

- a. Laporan laba rugi merupakan ikhtisar tentang pendapatan dan beban suatu entitas untuk periode tertentu. Sehingga dapat diketahui laba atau rugi yang dialami.
- b. Laporan perubahan ekuitas merupakan laporan yang menunjukkan perubahan ekuitas untuk periode tertentu. Melalui laporan perubahan modal, dapat mengetahui sebab perubahan ekuitas selama periode tertentu.
- c. Laporan posisi keuangan merupakan daftar sistematis dari aset, utang, dan modal pada tanggal tertentu, biasanya dibuat pada akhir tahun. Disebut dengan daftar yang sistematis, karena disusun berdasarkan urutan tertentu. Dalam laporan posisi keuangan dapat diketahui berapa jumlah kekayaan entitas, kemampuan entitas membayar kewajiban serta kemampuan entitas

memperoleh tambahan pinjaman dari pihak luar. Selain itu juga dapat diperoleh informasi jumlah utang kepada kreditor dan jumlah investasi pemilik.

2.1.1.4 Inflasi

Menurut Sukirno (1994: 15), “Inflasi merupakan suatu proses kenaikan harga-harga yang berlaku dalam perekonomian”. Sedangkan menurut Khalwaty (2000: 6), “Inflasi merupakan suatu keadaan dimana terjadi kenaikan harga-harga secara (*absolute*) yang berlangsung terus menerus dalam jangka waktu cukup lama. Seirama dengan kenaikan harga-harga tersebut, nilai uang turun tajam pula sebanding dengan kenaikan harga-harga tersebut”.

Definisi inflasi menurut Bodie (2014: 141), “Inflasi adalah tingkat kenaikan harga secara umum. Tingkat inflasi yang tinggi sering diasosiasikan dengan ekonomi yang “terlalu panas”, yaitu ekonomi dimana permintaan barang dan jasa lebih tinggi dari kapasitas produksi, sehingga terjadi kenaikan harga-harga”.

Menurut Blanchard (2017: 39), “Inflasi diartikan sebagai kenaikan bertahap atas tingkat harga secara umum dan tingkat inflasi diartikan sebagai tingkat harga meningkat. Maka dapat disimpulkan bahwa inflasi adalah suatu keadaan dimana terjadinya kenaikan harga barang maupun jasa”.

2.1.1.4.1 Jenis-Jenis Inflasi

Inflasi dapat dibedakan dalam beberapa kelompok yang berdasarkan sifat, sebab terjadinya, dan berdasarkan asalnya. Berikut mengenai penjelasan tentang jenis-jenis inflasi :

1. Inflasi berdasarkan sifatnya

Menurut Nopirin (1992: 122), berdasarkan sifatnya inflasi dibagi menjadi 3 (tiga) kategori, yaitu :

- a. Inflasi merayap (*Creeping Inflation*), merupakan laju inflasi yang rendah yaitu kurang dari 10% per tahunnya. Kenaikkan harga berjalan secara lambat dengan presentase kecil dan dalam jangka waktu relatif lama.
- b. Inflasi menengah (*Galloping Inflation*), yaitu kenaikan harga yang cukup besar, dan berjalan dalam waktu yang relatif pendek serta memiliki sifat akselerasi. Maksudnya adalah, harga-harga minggu/bulan ini lebih tinggi dari minggu/bulan lalu dan seterusnya. Inflasi menengah memiliki efek lebih berat dibandingkan dengan inflasi merayap.
- c. Inflasi tinggi (*Hyper inflation*), inflasi ini merupakan inflasi yang paling parah. Harga-harga menjadi naik sampai tiga atau empat kali dari harga normal. Masyarakat tidak lagi berkeinginan untuk menyimpan uang. Nilai mata uang rupiah anjlok dan perputaran uang menjadi lebih cepat. Biasanya keadaan ini muncul apabila pemerintah mengalami defisit anggaran belanja sehingga mencetak uang.

2. Inflasi berdasarkan penyebab

Menurut Boediono (1995: 53–55), berdasarkan sebab terjadinya dibagi menjadi:

a. *Demand Pull Inflation*

Inflasi ini berawal dari kenaikan permintaan, sedangkan produksi berada pada keadaan kesempatan kerja penuh. Jika terjadi kesempatan kerja penuh (*full employment*) telah tercapai, penambahan permintaan selanjutnya

hanya akan menaikkan harga. Apabila kenaikan permintaan ini menyebabkan keseimbangan GNP berada diatas atau melebihi GNP pada kesempatan kerja penuh, terjadilah inflationary gap. Jika terjadi *inflationary gap* maka akan terjadi inflasi.

b. Cost Push Inflation

Cost Push Inflation ditandai dengan naiknya harga dan turunnya suatu produksi. Akibatnya, inflasi disertai dengan resesi, ini akan menimbulkan dengan adanya penawaran total yang turun sebagai akibat kenaikan biaya produksi. Kenaikkan produksi akan menaikkan harga dan menurunkan jumlah produksi.

3. Inflasi berdasarkan sumber

Berdasarkan asalnya terbagi menjadi 2 (dua) kategori, yaitu :

a. Inflasi berasal dari domestic

Inflasi ini timbul karena terjadinya defisit dalam pembiayaan dan belanja negara yang terlihat pada anggaran belanja negara.

b. Inflasi berasal dari luar negeri

Inflasi ini timbul karena negara-negara yang menjadi mitra dagang suatu negara yang mengalami inflasi yang tinggi.

2.1.1.4.2 Penyebab Inflasi

Menurut Sukirno (2013: 339), faktor penyebab yang menjadi pemicu inflasi adalah :

1. *Demand pull inflation*, terjadi apabila sektor perusahaan tidak mampu dengan cepat melayani permintaan masyarakat terhadap barang berwujud didalam pasar.
2. *Cost push inflation*, adalah masalah kenaikan harga dalam perekonomian yang diakibatkan oleh kenaikan biaya produksi. Secara umum penyebab inflasi lainnya dikarenakan meningkatnya jumlah permintaan, meningkatnya biaya produksi, peredaran uang.

2.1.1.4.3 Dampak Inflasi

Inflasi dapat menyebabkan cukup banyak dampak bagi perekonomian suatu negara, diantaranya inflasi bisa menggerus daya beli masyarakat. Jika kondisi daya beli masyarakat menurun, maka masyarakat akan lebih irit berbelanja. Dampak inflasi terhadap suatu perekonomian diantaranya sebagai berikut :

1. Nilai suatu mata uang akan menjadi turun dan daya beli mata uang negara akan menjadi semakin rendah.
2. Inflasi mendorong redistribusi pendapatan diantara masyarakat, hal inilah yang disebut dengan efek redistribusi dari inflasi.
3. Inflasi membuat perubahan dalam output dan kesempatan kerja.
4. Inflasi menyebabkan sebuah lingkungan yang tidak stabil bagi kondisi ekonomi.
5. Inflasi cenderung memperendah tingkat bunga rill dan menyebabkan terjadinya ketidakseimbangannya di pasar modal.

2.1.1.4.4 Metode Menghitung Inflasi

Angka inflasi dihitung berdasarkan angka indeks yang dikumpulkan dari beberapa macam barang yang diperjual belikan dipasar dengan masing-masing tingkat harga. Berdasarkan data harga itu disusunlah suatu angka yang diindeks.

Menurut Putong (2013: 418), “Berdasarkan harga-harga tersebut dapat disusun menjadi sebuah rumus untuk menghitung inflasi yaitu Indeks Harga Konsumen yang biasanya dapat dihitung setiap 3 bulan dan 1 tahun”.

Menurut Putong (2013: 418), rumus menghitung inflasi, yaitu sebagai berikut :

$$Inf = \frac{IHK_n - IHK_o}{IHK_o} \times 100$$

Keterangan :

Inf = Tingkat Inflasi

IHK_n = Indeks harga konsumen tahun dasar atau tahun sekarang.

IHK_o = Indeks harga konsumen tahun sebelumnya.

2.1.1.5 Solvabilitas Rasio

Menurut Hery (2017: 295), “Solvabilitas atau *leverage* merupakan rasio yang digunakan untuk mengukur kemampuan perusahaan dalam memenuhi seluruh kewajibannya, baik kewajiban jangka pendek maupun kewajiban jangka panjang”. Dengan kata lain rasio solvabilitas merupakan rasio yang digunakan untuk mengukur seberapa besar beban utang yang harus ditanggung oleh perusahaan dalam rangka pemenuhan aset. Menurut Sudaryono (2016: 40), “Rasio solvabilitas

ini mengukur kemampuan perusahaan memenuhi kewajiban jangka panjangnya. Rasio solvabilitas dapat diukur dengan beberapa cara dan metode”.

Menurut Kasmir (2016: 114), jenis-jenis rasio solvabilitas dikelompokkan sebagai berikut :

1. *Debt to Assets Ratio* atau *Debt Ratio* merupakan rasio utang yang digunakan untuk mengukur seberapa besar aktiva perusahaan dibiayai oleh utang atau seberapa besar utang perusahaan berpengaruh terhadap pengelolaan aktiva.
2. *Debt to Equity Ratio* merupakan rasio yang digunakan untuk menilai utang dengan ekuitas. Mencari rasio ini dengan cara membandingkan antara seluruh utang, termasuk utang lancar dengan seluruh ekuitas.
3. *Long Term Debt to Equity Ratio* merupakan rasio yang membandingkan utang jangka panjang dengan modal sendiri. Untuk mengukur berapa bagian dari setiap rupiah modal sendiri yang dijadikan jaminan utang jangka panjang.
4. *Time Interest Earned* merupakan rasio mencari jumlah kali perolehan bunga atau rasio ini diartikan juga kemampuan perusahaan untuk membayar biaya bunga.
5. *Fixed Charge Coverage* atau lingkup biaya tetap merupakan rasio yang menyerupai rasio *Times Interest Earned*.

2.1.1.6 Long Term Debt to Equity Ratio

Long term debt to equity ratio merupakan rasio yang digunakan untuk mengukur tingkat kewajiban jangka panjang dengan dibandingkan dengan total modal atau ekuitas. Tujuannya adalah untuk mengetahui berapa banyak modal yang digunakan sebagai jaminan utang jangka panjang. Menurut Kasmir (2011: 159),

Long term debt to equity ratio merupakan rasio hutang jangka panjang dengan modal sendiri”. Jika rasio *long term debt to equity ratio* ini semakin tinggi, maka risiko kerugian yang harus ditanggung oleh perusahaan pun akan semakin tinggi.

Rumus untuk mencari *long term debt to equity ratio* adalah menggunakan perbandingan antara utang jangka panjang dengan modal, yaitu:

$$\text{Long Term Debt to Equity Ratio} = \frac{\text{Long Term Debt}}{\text{Equity}} \times 100 \%$$

2.1.1.7 Profitabilitas Rasio

Menurut Kasmir (2011: 96), “Rasio profitabilitas merupakan rasio untuk menilai kemampuan perusahaan dalam mencari keuntungan”. Sedangkan menurut Weygandt, Jerry J. (2008: 400), “Rasio profitabilitas (*profitability ratio*) adalah rasio yang mengukur pendapatan atau keberhasilan operasi dari sebuah perusahaan untuk periode waktu tertentu”.

Menurut Sudana (2011: 22), ada beberapa jenis rasio profitabilitas sebagai berikut :

1. *Return On Total Assets (ROA)*, rasio ini menunjukkan kemampuan suatu perusahaan dengan menggunakan seluruh aktiva yang dimiliki untuk menghasilkan laba setelah pajak.
2. *Return on equity (ROE)*, rasio ini menunjukkan kemampuan suatu perusahaan untuk menghasilkan laba setelah pajak dengan menggunakan modal sendiri yang dimiliki oleh perusahaan.
3. *Profit Margin Ratio*, rasio ini mengukur kemampuan suatu perusahaan untuk mendapatkan laba dengan menggunakan penjualan yang dicapai suatu

perusahaan. Akan tetapi rasio ini dibedakan lagi menjadi 3(tiga) macam yaitu:

- a. *Net Profit Margin*, rasio ini untuk mengukur kemampuan perusahaan untuk menghasilkan laba bersih dari penjualan yang dilakukan oleh perusahaan.
- b. *Operating Profit Margin*, rasio ini mengukur kemampuan perusahaan untuk menghasilkan laba sebelum bunga dan pajak dengan penjualan yang dicapai perusahaan.
- c. *Gross Profit Margin*, rasio ini untuk mengukur kemampuan perusahaan untuk menghasilkan laba kotor dengan penjualan yang dilakukan oleh perusahaan.

Rasio profitabilitas memiliki tujuan yaitu mengukur atau menghitung laba yang diperoleh perusahaan dalam satu periode tertentu.

2.1.1.8 Return On Equity (ROE)

Menurut Kasmir (2011: 204), "*return on equity* adalah hasil pengembalian ekuitas atau *return on equity* atau rentabilitas modal sendiri merupakan rasio untuk mengukur laba bersih sesudah pajak dengan modal sendiri". Sedangkan menurut Brigham (2010: 149), "*rasio return on equity* merupakan rasio laba bersih terhadap ekuitas biasa mengukur tingkat pengembalian atas investasi pemegang saham".

Rumus untuk mencari return on equity adalah dengan menggunakan membandingkan laba bersih setelah pajak dengan besarnya ekuitas suatu perusahaan, yaitu :

$$\text{Return on equity} = \frac{\text{Laba bersih setelah pajak}}{\text{Equity}} \times 100 \%$$

2.1.1.9 Pasar Modal

Menurut Undang-Undang Nomor 8 Tahun 1995 tentang Pasar Modal (UUPM), pasar modal adalah kegiatan yang bersangkutan dengan penawaran umum dan perdagangan efek, perusahaan publik yang berkaitan dengan efek yang diterbitkannya, serta lembaga dan profesi yang berkaitan dengan efek. Menurut Sunariyah (2000: 4), “pasar modal adalah suatu pasar (tempat, berupa gedung) yang disiapkan guna memperdagangkan saham-saham, obligasi-obligasi, dan jenis surat berharga lainnya dengan memakai jasa para perantara pedagang efek”. Pasar modal memiliki fungsi, yaitu :

1. Pasar modal sebagai sarana penambah modal bagi usaha, perusahaan dapat memperoleh dana dengan cara menjual saham ke pasar modal.
2. Pasar modal sebagai sarana pemerataan pendapatan, saham-saham yang telah dibeli pada pasar modal akan memberikan deviden kepada pembelinya. Oleh karena itu, penjualan saham melalui pasar modal dapat disebut dengan sarana pemerataan pendapatan.
3. Pasar modal sebagai sarana peningkatan kapasitas produksi, dengan adanya penambahan modal yang diperoleh dari pasar modal maka produktivitas perusahaan akan semakin meningkat.
4. Pasar modal sebagai sarana penciptaan tenaga kerja.
5. Pasar modal sebagai indikator perekonomian negara.
6. Pasar modal sebagai sarana peningkatan pendapatan negara.

2.1.1.9.1 Instrumen Pasar Modal

Pasar modal bisa disebut dengan istilah bursa efek. Didalam pasar modal memiliki jenis-jenis surat berharga. Berikut penjelasan tentang jenis-jenis surat berharga, yaitu :

- a. Saham, saham merupakan surat berharga yang menjadi bukti kepemilikan atas sebuah perusahaan.
- b. Reksadana
- c. Surat utang atau obligasi
- d. *Exchange traded fund* (ETF)
- e. Derivatif

2.1.1.10 Saham

Menurut Darmadji (2012: 6), “saham adalah tanda penyertaan atau kepemilikan seseorang atau badan dalam suatu perusahaan atau perseroan terbatas”. Sedangkan menurut Tandililin (2010: 81), “saham merupakan surat bukti kepemilikan atas aset-aset perusahaan yang menerbitkan saham. Dengan memiliki saham suatu perusahaan, maka investor akan mempunyai hak terhadap kekayaan dan pendapatan suatu perusahaan atau perseroan terbatas tersebut, setelah dikurangi dengan pembayaran semua kewajiban dan biaya perusahaan”.

Menurut Darmadji (2012: 16), terdapat beberapa jenis saham, yaitu:

1. Saham menurut dari segi kemampuan hak tagih atau klaim terdiri dari :
 - a. Saham biasa (common stock), yaitu merupakan saham yang menempatkan pemiliknya paling junior terhadap pembagian deviden,

dan hak atas kekayaan perusahaan apabila perusahaan tersebut dilikuidasi.

- b. Saham preferen (preferred stock), yaitu merupakan saham yang memiliki karakteristik gabungan antara obligasi dan saham biasa, karena bisa menghasilkan pendapatan tetap, tetapi juga bisa tidak mendatangkan hasil seperti ini dikehendaki oleh investor.

2. Saham dilihat dari segi cara pemeliharaannya, saham dibedakan menjadi :

- a. Saham atas unjuk (bearer stock) artinya pada saham tersebut tidak tertulis nama pemiliknya, agar lebih mudah pindah tangan ke investor lainnya.
- b. Saham atas nama (registered stock), merupakan saham yang ditulis dengan nama jelas pemiliknya, cara peralihan harus melalui prosedur tertentu.

3. Saham ditinjau dari kinerja perdagangannya, maka saham terdiri dari :

- a. Saham unggulan (blue chip stock), yaitu saham biasa dari suatu perusahaan yang memiliki reputasi yang tinggi.
- b. Saham pendapatan (income stock), yaitu saham yang dari suatu perusahaan yang memiliki kemampuan membayar dividen lebih tinggi dari rata-rata dividen yang dibayarkan pada tahun sebelumnya.
- c. Saham pertumbuhan (growth stock well known), yaitu saham-saham dari emiten yang memiliki pertumbuhan pendapatan yang tinggi sebagai leader diindustri sejenis yang mempunyai reputasi tinggi.

- d. Saham spekulatif (speculative stock), yaitu saham suatu perusahaan yang tidak bisa secara konsisten memperoleh penghasilan yang tinggi dimasa mendatang.
- e. Saham siklikal (counter cyclical stock), yaitu saham yang tidak berpengaruh oleh kondisi ekonomi makro maupun situasi bisnis secara umum

2.1.1.10.1 Faktor yang Mempengaruhi Harga Saham

Saham dapat diartikan sebagai tanda penyertaan seseorang atau badan usaha dalam suatu perusahaan. Dengan menyertakan modal, pihak tersebut dapat mengklaim atas pendapatan perusahaan, dan dapat hadir dalam rapat umum pemegang saham. Oleh karena itu, para investor harus mengetahui apa saja yang mempengaruhi naik turunnya harga saham suatu perusahaan. Teori ekonomi menyatakan, naik turunnya harga saham adalah sesuatu yang biasa karena hal itu terjadi karena adanya permintaan dan penawaran. Secara umum ada beberapa faktor yang mempengaruhi harga saham. Faktor-faktor yang mempengaruhi harga saham terdapat 2 faktor yaitu :

1. Faktor eksternal

Faktor eksternal adalah faktor yang bersumber dari luar perusahaan, terdiri dari:

a. Kondisi fundamental ekonomi makro

Faktor ini memiliki dampak langsung terhadap naik dan turunnya harga saham, misalnya : naik atau turunnya suku bunga yang diakibatkan kebijakan Bank Sentral Amerika, naik atau turunnya suku bunga acuan BI dan nilai ekspor impor yang berakibatkan langsung pada nilai tukar rupiah

terhadap dolar AS. Tingkat inflasi juga termasuk dalam salah satu faktor kondisi ekonomi makro.

b. Fluktuasi kurs rupiah terhadap mata uang asing

Kuat lemahnya kurs rupiah terhadap mata uang asing sering kali menjadi penyebab naik turunnya harga saham di bursa.

c. Kebijakan pemerintah

Kebijakan Pemerintah dapat memengaruhi harga saham meskipun kebijakan itu masih dalam tahap wacana dan belum terealisasi. Banyak contoh dari kebijakan Pemerintah yang menimbulkan volatilitas harga saham, seperti kebijakan ekspor impor, kebijakan perseroan, kebijakan utang, kebijakan Penanaman Modal Asing (PMA), dan lain sebagainya.

d. Faktor manipulasi pasar

Penyebab naik turun harga saham juga bisa disebabkan karena manipulasi pasar. Manipulasi pasar biasanya dilakukan investor-investor berpengalaman dan bermodal besar dengan memanfaatkan media massa untuk memanipulasi kondisi tertentu demi tujuan, baik menurunkan maupun meningkatkan harga saham.

2. Faktor Internal

a. Faktor fundamental perusahaan

Faktor fundamental perusahaan adalah faktor utama penyebab harga saham naik atau turun yang harus selalu dicermati dalam berinvestasi saham.

b. Aksi korporasi perusahaan

Aksi korporasi yang dimaksud di sini berupa kebijakan yang diambil jajaran manajemen perusahaan. Dampaknya dapat mengubah hal-hal yang sifatnya fundamental dalam perusahaan.

c. Proyeksi kinerja perusahaan pada masa mendatang

Performa atau kinerja perusahaan dijadikan acuan bagi para investor maupun analis fundamental dalam melakukan pengkajian terhadap saham perusahaan.

2.1.2 Hubungan Antar Variabel

2.1.2.1 Pengaruh Inflasi terhadap *Return On Equity*

Inflasi yang tinggi dapat menyebabkan penurunan keuntungan perusahaan, karena menyebabkan kenaikan harga secara umum. Kondisi ini dapat mempengaruhi kinerja perusahaan. Hal ini pun dapat memperburuk suatu penilaian terhadap kinerja perusahaan tersebut. Karena saat inflasi terjadi maka dapat mengakibatkan penurunan keuntungan perusahaan. Inflasi yang tinggi juga membuat biaya produksi meningkat.

Penelitian terdahulu yang dilakukan oleh Minarni (2013), membahas tentang pengaruh inflasi terhadap ROE pada bank syariah di Indonesia periode Januari 2006 – Juni 2012. Penelitian tersebut menjelaskan bahwa inflasi mempunyai pengaruh signifikan terhadap ROE.

2.1.2.2 Pengaruh *Long Term Debt To Equity Ratio* Terhadap *Return On Equity*

Rasio solvabilitas yaitu rasio yang digunakan untuk mengukur kemampuan perusahaan untuk membayar utang jangka panjangnya yang meliputi *Long Term*

Debt to Equity Ratio dengan cara membandingkan antara hutang dengan ekuitas perusahaan. LTDER yang tinggi menunjukkan bahwa tidak adanya efisiensi kinerja dari perusahaan dalam mengoptimalkan modal sendiri dan rasio ini bisa tinggi dikarenakan besarnya jumlah hutang jangka panjang suatu perusahaan.

Penelitian terdahulu yang dilakukan oleh Julita (2019), membahas tentang pengaruh *long term debt to equity ratio* terhadap profitabilitas perusahaan, studi kasus pada perusahaan telekomunikasi yang terdaftar di bursa efek Indonesia. Penelitian tersebut menjelaskan bahwa *long term debt to equity ratio* memiliki pengaruh yang signifikan terhadap *return on equity*. Dan secara simultan hasil penelitian menunjukkan bahwa *long term debt to equity ratio* memiliki pengaruh yang signifikan terhadap ROE pada perusahaan yang menjadi studi kasus.

2.1.2.3 Pengaruh Inflasi Terhadap Harga Saham

Tingkat inflasi yang terjadi pada suatu negara menyebabkan barang atau jasa akan meningkat harganya. Inflasi bukanlah suatu hal yang diinginkan. Tentunya hal ini juga mempengaruhi berbagai sektor salah satunya investasi. Pengaruh inflasi terhadap investasi itu ada dan penting dipahami oleh investor. Ketika inflasi mengalami kenaikan, harga saham pendapatan biasanya akan menurun. Hal itu dapat diartikan bahwa memiliki saham dengan dividen akan mengalami penurunan harga saham ketika inflasi meningkat disuatu negara.

Penelitian terdahulu yang dilakukan oleh Rachmawati (2019) membahas tentang pengaruh inflasi dan suku bunga terhadap harga saham pada perusahaan

perbankan yang terdaftar di LQ45 Bursa Efek Indonesia. Penelitian tersebut menjelaskan bahwa Inflasi berpengaruh signifikan terhadap harga saham.

2.1.2.4 Pengaruh *Long Term Debt To Equity Ratio* Terhadap Harga Saham

Long term debt to equity ratio dipakai para investor untuk pertimbangan investasi. Rasio LTDER ini berfokus kepada utang jangka panjang suatu perusahaan. Penelitian terdahulu yang dilakukan oleh Hendri (2019) membahas tentang pengaruh DAR, LTDER, NPM terhadap harga saham pada perusahaan perbankan yang terdaftar di bursa efek Indonesia. Hasil penelitian tersebut menunjukkan bahwa variabel DAR, LTDER, dan NPM secara bersama-sama berpengaruh signifikan terhadap variabel dependen yaitu harga saham. Sedangkan variabel DAR, dan LTDER berpengaruh tidak signifikan terhadap harga saham pada perusahaan perbankan yang terdaftar di Bursa Efek Indonesia 2011-2013.

2.1.2.5 Pengaruh *Return On Equity* Terhadap Harga Saham

Return on equity merupakan laba atas modal, rasio ini digunakan untuk mengukur sejauh mana suatu perusahaan mempergunakan sumber daya yang dimiliki untuk memberikan laba atas ekuitas. ROE yang tinggi dapat diartikan bahwa perusahaan menggunakan modal sendiri secara efektif dan efisien untuk menghasilkan laba sehingga investor dapat melihat perkembangan perusahaan dan menanamkan modal berupa saham pada perusahaan tersebut.

Penelitian yang dilakukan oleh Munira (2018) membahas tentang pengaruh ROE dan DER terhadap harga saham perusahaan kertas di bursa efek Indonesia. Hasil penelitian menunjukkan bahwa ROE secara parsial tidak

memiliki pengaruh yang berarti terhadap harga saham dan secara bersamaan ROE, DER memiliki pengaruh yang berarti terhadap harga saham.

2.1.3 Penelitian Terdahulu

Pengaruh terdahulu berperan sebagai pendukung dalam suatu penelitian. Sepanjang penelitian yang telah dilakukan, terdapat beberapa daftar peneliti yang terdahulu telah menguji pengaruh beberapa faktor terhadap *return on equity* dan harga saham.

Berdasarkan penelitian terdahulu, maka dalam penelitian ini dilakukan untuk melihat kembali seberapa besar pengaruh Inflasi dan *Long Term Debt to Equity Ratio* terhadap *Return On Equity* dan Dampak Terhadap Harga Saham. Sebagai bahan perbandingan dan acuan dalam penelitian ini, digunakan beberapa penelitian yang telah diteliti oleh peneliti terdahulu.

Berikut adalah gambaran beberapa hasil penelitian terdahulu yang dapat dilihat pada tabel dibawah ini :

**Tabel 2.1
Penelitian Terdahulu**

No.	Nama dan Tahun	Judul	Hasil
1.	Afizah, K dan Fachri (2019)	Pengaruh Inflasi Dan Suku Bunga Bank Indonesia Terhadap ROE Perusahaan Perbankan (Studi Pada Bank Umum Persero Periode 2013-2018)	Hasil uji F, diketahui terdapat pengaruh dari inflasi dan suku bunga Bank Indonesia terhadap ROE
2.	Minarni (2013)	Analisis pengaruh ROA, FDR, Inflasi, Nilai Tukar Rupiah Terhadap ROE Bank Syariah Di Indonesia Periode Januari 2006- Juni 2012	Hasil Penelitian menunjukkan bahwa variabel ROA, Inflasi, dan Nilai Tukar Rupiah mempunyai pengaruh signifikan terhadap ROE.

No.	Nama dan Tahun	Judul	Hasil
3.	Hastasari dan Suharini (2022)	Pengaruh Inflasi dan NPL Terhadap ROE Bank Perkreditan Rakyat (BPR) Indonesia	Hasil Penelitian tersebut menunjukkan bahwa kedua variabel secara parsial tidak berpengaruh secara signifikan terhadap ROE.
4.	Julita (2019)	Pengaruh DER dan LTDER Terhadap Profitabilitas Perusahaan (Studi Kasus Pada Perusahaan Telekomunikasi Yang Terdaftar Di BEI)	Hasil penelitian menunjukkan secara parsial LTDER memiliki pengaruh yang signifikan terhadap ROE pada perusahaan Telekomunikasi yang terdaftar di BEI
5.	Pratama (2014)	Pengaruh CR, LTDER, NPM, Dan ITOR Terhadap ROE Pada Perusahaan Industri Barang Konsumsi Yang Terdaftar Di BEI Periode 2009-2012	Hasil penelitian menunjukkan bahwa CR, LTDER, NPM, dan ITOR terhadap ROE pada perusahaan Industri Barang Konsumsi berpengaruh secara signifikan.
6.	Rachmawati(2019)	Pengaruh Inflasi dan Suku Bunga Terhadap Harga Saham Pada Perusahaan Perbankan Yang Terdaftar Di LQ45 Bursa Efek Indonesia Periode 2015-2017	Hasil penelitian menunjukkan bahwa Inflasi berpengaruh signifikan terhadap harga saham pada perusahaan perbankan yang terdaftar di LQ45 Bursa Efek Indonesia.
7	Hendri (2019)	Pengaruh <i>Debt To Asset Ratio</i> (DAR), <i>Long Term Debt to Equity Ratio</i> (LTDER) dan <i>Net Profit Margin</i> (NPM) Terhadap Harga Saham Pada Perusahaan Perbankan Yang Terdaftar di Bursa Efek Indonesia Periode 2011-2013	Hasil penelitian menunjukkan bahwa variabel DAR, LTDER, dan NPM secara bersama-sama berpengaruh signifikan terhadap variabel harga saham. Sedangkan secara parsial DAR dan LTDER berpengaruh tidak signifikan terhadap harga saham.
8.	Raharjo (2010)	Pengaruh Inflasi, Nilai Kurs Rupiah, dan Tingkat Suku Bunga Terhadap Harga Saham di Bursa Efek Indonesia	Hasil penelitian menunjukkan hasil uji t bahwa inflasi berpengaruh terhadap harga saham sedangkan dua variabel lainnya tidak berpengaruh terhadap harga saham dan hasil uji F menunjukkan bahwa inflasi, nilai kurs rupiah dan tingkat suku bunga berpengaruh terhadap harga saham.

No.	Nama dan Tahun	Judul	Hasil
9.	Wibowo (2017)	Pengaruh Stuktur Modal dan Profitabilitas Terhadap Harga Saham Perusahaan (Studi Pada Perusahaan Tekstil Dan Garmen Yang Terdaftar Di BEI Periode 2012-2014	Hasil penelitian menunjukkan bahwa LTDER berpengaruh signifikan terhadap harga saham. ROE memiliki pengaruh signifikan terhadap harga saham perusahaan.
10.	Munira (2018)	Pengaruh ROE Dan DER Terhadap Harga Saham Perusahaan Kertas Di BEI	Hasil penelitian menunjukkan bahwa ROE secara parsial memiliki pengaruh yang berarti terhadap harga saham. Secara bersamaan, ROE dan DER memiliki pengaruh yang berarti terhadap harga saham.

2.1.4 Kerangka Pemikiran

Menurut Sugiyono (2015: 118), “Kerangka pemikiran merupakan sintesa tentang hubungan antara variabel yang disusun dari berbagai teori yang telah dideskripsikan”. Seluruh perusahaan yang terdaftar pada Bursa Efek Indonesia akan menerbitkan laporan keuangan yang dapat diakses dan menjadi informasi untuk publik agar dapat mengetahui kondisi serta kinerja perusahaan tersebut. Melalui laporan keuangan tahunan mendapatkan gambaran kondisi keuangan suatu perusahaan dan dengan adanya informasi laporan keuangan tersebut, para investor juga dapat menganalisis harga saham perusahaan dengan berdasarkan informasi yang tersedia.

Dalam penelitian ini digunakan Inflasi dan *Long Term Debt to Equity Ratio* yang diperoleh dari laporan bank Indonesia dan laporan keuangan sebagai variabel independen serta *Retun On Equity* sebagai mediator. Inflasi merupakan suatu proses meningkatnya harga secara umum dan terus-menerus

dalam jangka waktu tertentu. Jika kondisi eksternal perusahaan sedang inflasi maka dapat mengurangi pendapatan atau laba perusahaan.

Long Term Debt to Equity Ratio merupakan bagian dari rasio solvabilitas. *Long Term Debt to Equity Ratio* merupakan rasio yang membandingkan antara hutang jangka panjang dengan modal disuatu perusahaan. Melalui rasio ini dapat diketahui seberapa besar modal usaha dibiayai oleh hutang jangka panjang. LTDER ini tinggi bisa karena jumlah hutang jangka panjang yang besar. Tinggi rendahnya rasio LTDER ini dapat mempengaruhi keputusan investasi para calon investor dalam menganalisis *return* saham suatu perusahaan. Dikarenakan semakin tinggi maka semakin tinggi pula resiko kerugian yang harus ditanggung oleh perusahaan tersebut.

Hal yang tidak kalah penting untuk diperhatikan adalah *Return On Equity*. logikanya, jika semakin tinggi rasio ROE maka semakin tinggi juga nilai suatu perusahaan. ROE merupakan jumlah hasil dari laba bersih terhadap ekuitas. Digunakan untuk mengukur kemampuan suatu perusahaan dalam menghasilkan laba dengan bermodalkan ekuitas yang sudah diinvestasikan oleh pemegang saham.

Harga saham bersifat dinamis, dapat berubah-ubah dikarenakan berbagai macam faktor penyebabnya. Baik faktor internal maupun faktor eksternal yang mempengaruhi tingkat keuntungan yang dinikmati oleh para investor. Maka dari itu, dalam penelitian ini digunakan Inflasi, LTDER sebagai variabel yang akan dilihat pengaruhnya terhadap Harga Saham melalui ROE.

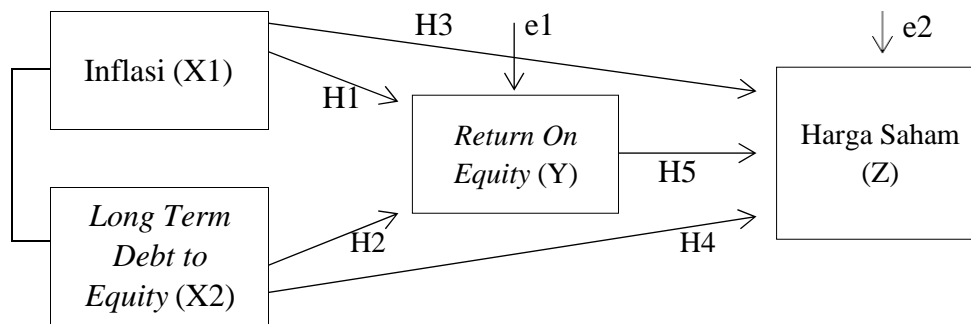

Gambar 2.1
Kerangka Pemikiran

2.1.5 Kerangka Pemikiran

Menurut Sugiyono (2013), “Hipotesis adalah jawaban sementara terhadap rumusan masalah penelitian, dimana rumusan masalah penelitian telah dinyatakan dalam bentuk kalimat pertanyaan”.

Berdasarkan rumusan masalah dan kerangka pemikiran teoritis yang telah disampaikan diatas, maka hipotesis pada penelitian ini dapat dirumuskan sebagai berikut:

- H1: Diduga Inflasi dan *Long Term Debt to Equity Ratio* secara simultan berpengaruh signifikan terhadap *Return On Equity*.
- H2: Diduga Inflasi dan *Long Term Debt to Equity Ratio* secara parsial berpengaruh signifikan terhadap *Return On Equity*.
- H3: Diduga Inflasi dan *Long Term Debt to Equity Ratio* secara simultan berpengaruh signifikan terhadap Harga Saham.
- H4: Diduga Inflasi dan *Long Term Debt to Equity Ratio* secara parsial berpengaruh signifikan terhadap Harga Saham.

H₅: Diduga *Return On Equity* berpengaruh signifikan terhadap Harga Saham.

2.2 Metode Penelitian

Menurut Sudaryono (2016: 2), “Penelitian adalah upaya untuk mengembangkan pengetahuan, mengembangkan dan menguji teori”. Sedangkan menurut Sugiyono (2013: 2), “Penelitian pada dasarnya merupakan cara ilmiah untuk mendapatkan data dengan tujuan dan kegunaan tertentu”. Dalam penelitian ini digunakan metode penelitian kuantitatif, dimana data yang digunakan dalam bentuk angka dan analisis menggunakan statistik.

2.2.1 Metode Pengumpulan Data

Dalam penelitian ini penulis menggunakan metode *Library Research* (penelitian kepustakaan). Penelitian ini merupakan suatu metode pengumpulan data dengan membaca literatur lainnya yang berhubungan dengan masalah yang terkait. Dalam penelitian ini digunakan metode pengumpulan data melalui laporan keuangan perusahaan yang berasal dari IDX tahun 2017-2021.

2.2.2 Jenis Data dan Sumber Data

Dalam penelitian digunakan jenis data sekunder. Data yang digunakan merupakan data yang telah dikumpulkan berupa laporan keuangan tahunan masing-masing perusahaan sub sektor *pulp & paper* yang terdaftar di Bursa Efek Indonesia (BEI) periode 2017-2021. Data diperoleh melalui website www.idx.co.id, www.lembarsaham.com dan berbagai literature yang berhubungan dengan penelitian yang dilakukan.

2.2.3 Populasi dan Sampel

Menurut Setyawan (2011: 97), “Populasi adalah seluruh subyek atau obyek dengan karakteristik tertentu yang akan diteliti”. Populasi pada penelitian ini adalah perusahaan sub sektor *pulp & paper* yang terdaftar pada Bursa Efek Indonesia (BEI) periode 2017-2021.

Menurut Kuncoro (2013: 118), “Sampel adalah suatu himpunan bagian bagian dari unit populasi”. Salah satu teknik pengambilan sampel adalah dengan cara teknik *purpose sampling*. *Purpose sampling* adalah teknik yang digunakan dengan cara menetapkan kriteria-kriteria tertentu yang harus dipenuhi oleh sampel-sampel yang digunakan dalam penelitian ini. Metode *purpose sampling* merupakan cara pemilihan sampel yang telah ditentukan. Adapun kriteria yang digunakan dalam pengambilan sampel penelitian ini yaitu :

Tabel 2.2
Kriteria Pemilihan Sampel

No.	Kriteria	Jumlah
1.	Perusahaan sub sektor <i>pulp & paper</i> yang terdaftar di Bursa Efek Indonesia	9
2.	Perusahaan yang konsisten laba periode 2017-2021	6
Sampel Penelitian		6

Berdasarkan kriteria diatas, diperoleh 6 (enam) perusahaan yang memenuhi kriteria syarat untuk dipilih menjadi sampel dalam penelitian ini. Berikut daftar perusahaan sampel yang telah dipilih sesuai kriteria:

Tabel 2.3
Daftar Sampel Perusahaan Sub Sektor Pulp dan Paper yang terdaftar di
Bursa Efek Indonesia periode 2017-2021

No.	Kode Emiten	Nama Emiten	Tanggal IPO
1.	ALDO	PT Alkindo Naratama Tbk)	12 Juli 2011
2.	FASW	PT Fajar Surya Wisesa Tbk)	01 Desember 1994
3.	INKP	PT Indah Kiat Pulp & Paper Tbk	16 Juli 1990
4.	KDSI	PT Kedaung Setia Industrial Tbk	29 Juli 1996
5.	SPMA	PT Suparma Tbk	16 November 1994
6.	TKIM	PT Pabrik Kertas Tjiwi Kimia Tbk	03 April 1990

2.2.4 Metode Analisis

Metode yang digunakan pada penelitian ini adalah analisis jalur (*path analysis*). Pemakaian metode *path analysis* ini bertujuan untuk mengetahui hubungan sebab akibat, dan juga untuk mengetahui pengaruh secara langsung dan tidak langsung antar variabel eksogen dengan variabel endogen.

2.2.5 Alat Analisis

2.2.5.1 Uji Kualitas Data

1. Uji Normalitas

Menurut Ghozali (2016: 154), uji normalitas bertujuan untuk mengetahui apakah masing-masing variabel berdistribusi normal atau tidak. Untuk mendeteksi variabel residual berdistribusi normal atau tidak yaitu dengan analisis grafik. Sedangkan normalitas suatu variabel umumnya dideteksi dengan grafik atau uji statistik. Dalam penelitian ini menggunakan uji Kosmogorov-Smirnov, yaitu dengan kriteria apabila data-data residual secara keseluruhan berdistribusi normal, maka nilai ujinya lebih besar dari 0,05 ($>0,05$)

2. Analisis Jalur (*Path Analysis*)

Dalam penelitian ini metode yang digunakan adalah analisis jalur (*path analysis*). Menurut Sugiyono (2013: 70), “Analisis jalur adalah bagian dari model regresi yang dapat digunakan untuk menganalisis hubungan sebab akibat antar satu variabel dengan variabel lainnya”. Analisis jalur digunakan dengan menggunakan korelasi, regresi dan jalur sehingga dapat di ketahui untuk sampai pada variabel mediator.

Metode ini bertujuan untuk mengetahui hubungan sebab akibat dan juga untuk menerangkan pengaruh langsung atau tidak langsung antar variabel independen dengan variabel dependen. Terdapat beberapa asumsi-asumsi dasar untuk memenuhi kaedah, diantaranya sebagai berikut:

1. Hubungan antar variabel harus bersifat linear.
2. Model penelitian memiliki hubungan kausalitas dengan panah satu arah.
Pengujian dilakukan secara parsial dengan analisis regresi.
3. Variabel endogen minimal dalam skala interval.
4. Instrumen penelitian harus reliable dan valid (variabel diukur tanpa kesalahan).
5. Model penelitian sesuai dengan teori dan konsep.

Analisis ini merupakan salah satu pilihan dalam rangka mempelajari ketergantungan sejumlah variabel didalam model. Analisis ini merupakan metode yang baik untuk menerangkan apabila terdapat seperangkat data yang besar untuk dianalisis dan mencari hubungan kausal. Pengembangan model analisis jalur harus didasarkan pada hubungan kualitas yang memiliki teori yang kuat. Perkembangan

ini memiliki tujuan untuk mengembangkan kuualitas yang ingin di uji dan dinyatakan dalam bentuk persamaan sebelum dibuat analisis jalurnya. Model dirancang berdasarkan konsep dan teori.

Analisis jalur (*path analysis*) dikembangkan sebagai model untuk mempelajari pengaruh atau efek secara langsung maupun tidak langsung dari variabel indenpenden terhadap variabel yang terkait. Besarnya pengaruh langsung dari suatu variabel eksogenus terhadap variabel endogenus tertentu dinyatakan oleh besarnya nilai numeric koefisien jalur dari eksogenus ke endogenus, berikut dibawah ini kerangka analisis jalur :

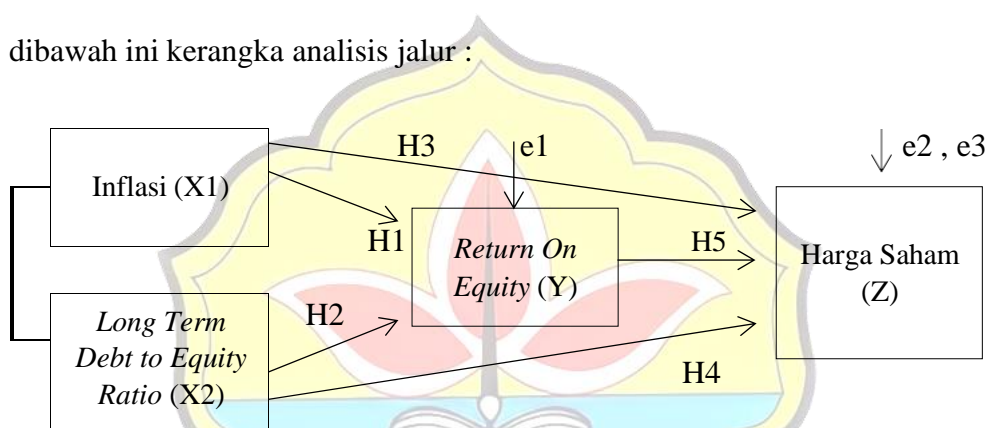

Gambar 2.2
Analisis jalur

Adapun formula untuk menghitung koefisien korelasi yang dicari adalah menggunakan product moment coefficient dari Karl Pearson. Alasan menggunakan teknik ini dikarenakan variabel-variabel yang hendak dicari korelasinya memiliki skala pengukuran interval. Menurut Muhidin dan Maman (2011) sebagai berikut :

$$Y = P_{yx1}.X_1 + p_{yx2}.X_2 + e_1$$

$$Z = p_{zx1}.X_1 + p_{zx2}.X_2 + e_2$$

$$Z = p_{zy}. Y$$

Dimana:

X_1 = Inflasi

X_2 = *Long Term Debt to Equity Ratio*

Y = *Return On Equity*

Z = Harga Saham

P = Koefisien Korelasi

2.2.6 Model Stuktur Analisis Jalur

1. Struktur Jalur Inflasi dan *Long Term Debt to Equity Ratio* terhadap *Return On Equity*

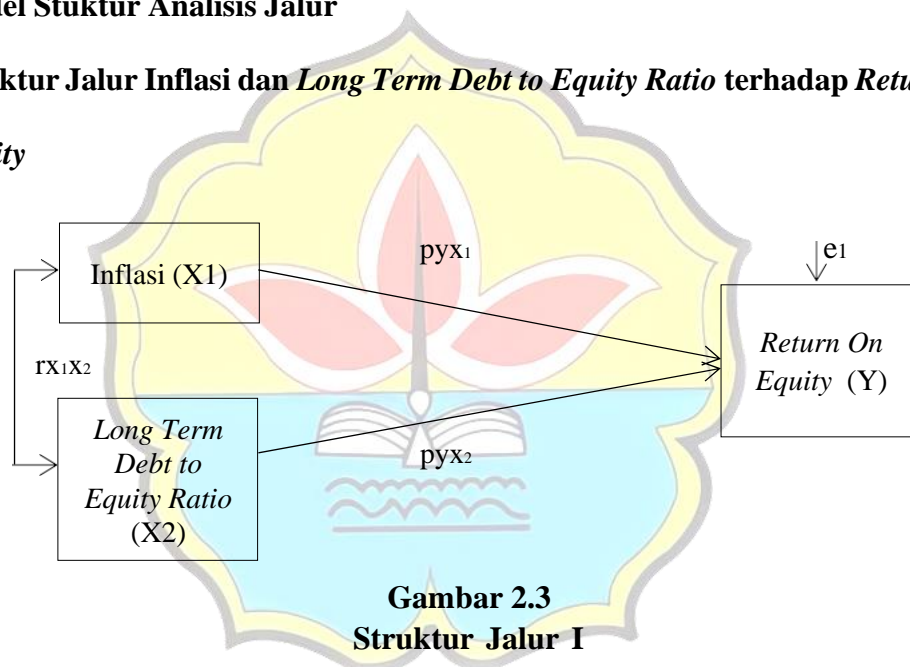

Gambar 2.3
Struktur Jalur I

Persamaan Struktur Jalur 1 :

$$py_x = py_{x_1} \cdot X_1 + py_{x_2} \cdot X_2 + e_1$$

a. Pengaruh Inflasi (X1) Terhadap Return On Equity (Y)

1) Pengaruh langsung X1 terhadap Y

$$X_1 \rightarrow Y = py_{x_1} \cdot py_{x_1}$$

2) Pengaruh tidak langsung X1 melalui X2 terhadap Y

$$X1 \rightarrow Y \Omega X2 = py_{X1} \cdot rx_{1X2} \cdot py_{X2}$$

- 3) Pengaruh total

$$py_{X1} \cdot py_{X1} + py_{X1} \cdot rx_{1X2} \cdot py_{X2}$$

b. Pengaruh *Long Term Debt to Equity Ratio* (X2) Terhadap *Return On Equity* (Y)

- 1) Pengaruh langsung X2 terhadap Y

$$X2 \rightarrow Y = py_{X2} \cdot py_{X2}$$

- 2) Pengaruh tidak langsung X2 melalui X1 terhadap Y

$$X2 \rightarrow Y \Omega X1 = py_{X2} \cdot rx_{1X2} \cdot py_{X1}$$

- 3) Pengaruh Total

$$py_{X2} \cdot py_{X2} + py_{X2} \cdot rx_{1X2} \cdot py_{X1}$$

c. Pengaruh Total Secara Langsung Dan Tidak Langsung Inflasi (X1) Dan *Long Term Debt to Equity Ratio* (X2) Terhadap *Return On Equity* (Y)

- 2) Pengaruh langsung

$$py_{X1} \cdot py_{X1} + py_{X2} \cdot py_{X2}$$

- 3) Pengaruh tidak langsung

$$py_{X1} \cdot rx_{1X2} \cdot py_{X2} + py_{X2} \cdot rx_{1X2} \cdot py_{X1}$$

- 4) Pengaruh total langsung dan tidak langsung

$$py_{X1} \cdot py_{X1} + py_{X2} \cdot py_{X2} + py_{X1} \cdot rx_{1X2} \cdot py_{X2} + py_{X2} \cdot rx_{1X2} \cdot py_{X1}$$

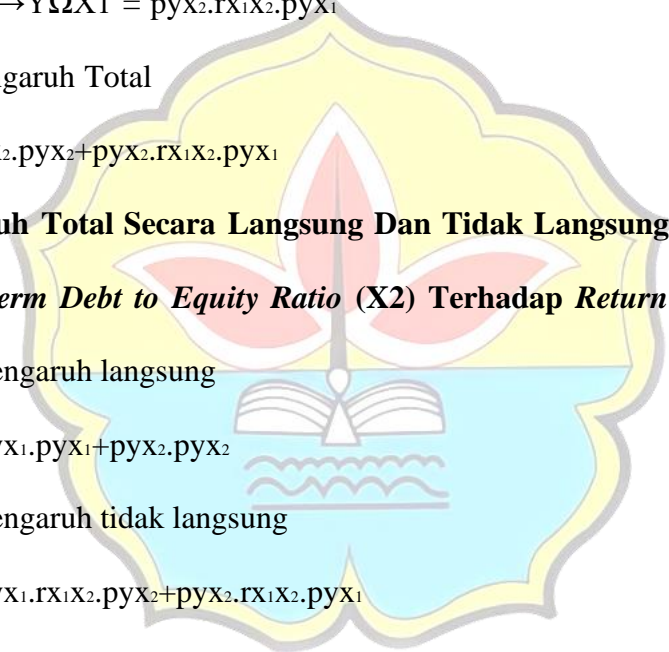

2. Struktur Jalur Inflasi Dan *Long Term Debt to Equity Ratio* Terhadap Harga

Saham

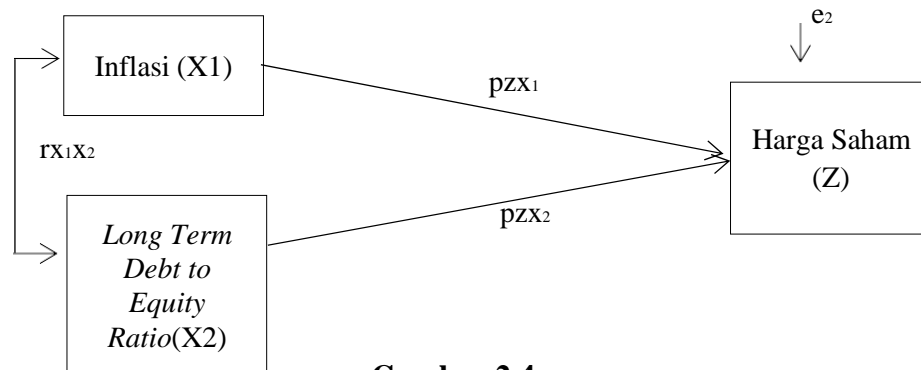

Gambar 2.4
Struktur Jalur II

Persamaan Struktur Jalur 2:

$$Z = p_{ZX1} \cdot X_1 + p_{ZX2} \cdot X_2 + e_2$$

a. Pengaruh Inflasi (X1) Terhadap Harga Saham (Z)

- 1) Pengaruh langsung X1 terhadap Z

$$X_1 \rightarrow Z = p_{ZX1} \cdot p_{ZX1}$$

- 2) Pengaruh tidak langsung X1 melalui X2 terhadap Z

$$X_1 \rightarrow Z \Omega X_2 = p_{ZX1} \cdot r_{X1X2} \cdot p_{ZX2}$$

- 3) Pengaruh total

$$p_{ZX1} \cdot p_{ZX1} + p_{ZX1} \cdot r_{X1X2} \cdot p_{ZX2}$$

b. Pengaruh *Long Term Debt to Equity Ratio* (X2) Terhadap Harga Saham

(Z)

- 1) Pengaruh langsung X2 terhadap Z

$$X_2 \rightarrow Z = p_{ZX2} \cdot p_{ZX2}$$

- 2) Pengaruh tidak langsung X2 terhadap Z

$$X_2 \rightarrow Z \Omega X_1 = p_{ZX2} \cdot r_{X1X2} \cdot p_{ZX1}$$

3) Pengaruh total

$$p_{ZX_2} \cdot p_{ZX_2} + p_{ZX_2} \cdot r_{X_1 X_2} \cdot p_{ZX_1}$$

c. Pengaruh Total Secara Langsung Dan Tidak Langsung Inflasi (X1) Dan Long Term Debt Ratio (X2) Terhadap Harga Saham (Z)

1) Pengaruh langsung

$$p_{ZX_1} \cdot p_{ZX_1} + p_{ZX_2} \cdot p_{ZX_2}$$

2) Pengaruh tidak langsung

$$p_{ZX_1} \cdot r_{X_1 X_2} \cdot p_{ZX_2} + p_{ZX_2} \cdot r_{X_1 X_2} \cdot p_{ZX_1}$$

3) Pengaruh total langsung dan tidak langsung

$$p_{ZX_1} \cdot p_{ZX_1} + p_{ZX_2} \cdot p_{ZX_2} + p_{ZX_1} \cdot r_{X_1 X_2} \cdot p_{ZX_2} + p_{ZX_2} \cdot r_{X_1 X_2} \cdot p_{ZX_1}$$

3. Struktur Jalur Return On Equity Terhadap Harga Saham

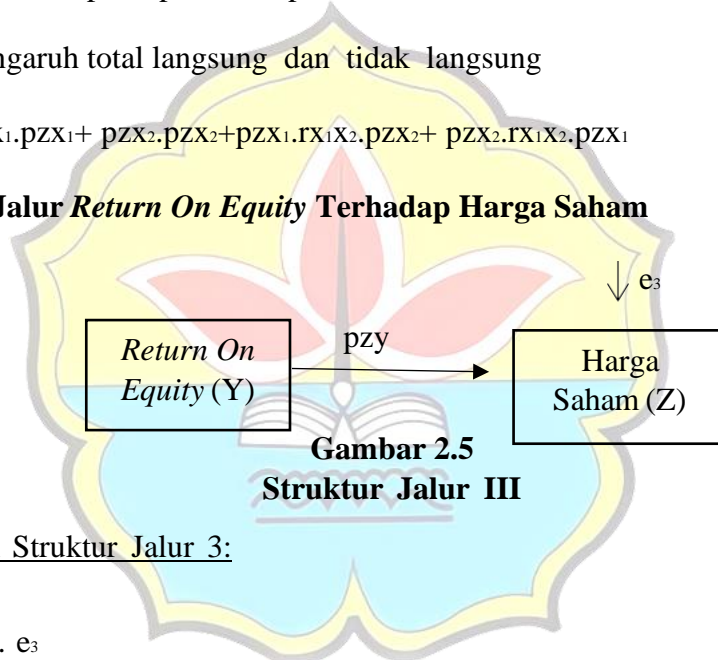

Gambar 2.5
Struktur Jalur III

Persamaan Struktur Jalur 3:

$$Z = p_{zy} \cdot Y + e_3$$

Pengaruh Y terhadap Z

$$Y \rightarrow Z = p_{zy} \cdot p_{zy}$$

4. Struktur Jalur Inflasi Dan *Long Term Debt to Equity Ratio* Terhadap *Return On Equity* Dan Dampaknya Terhadap Harga Saham

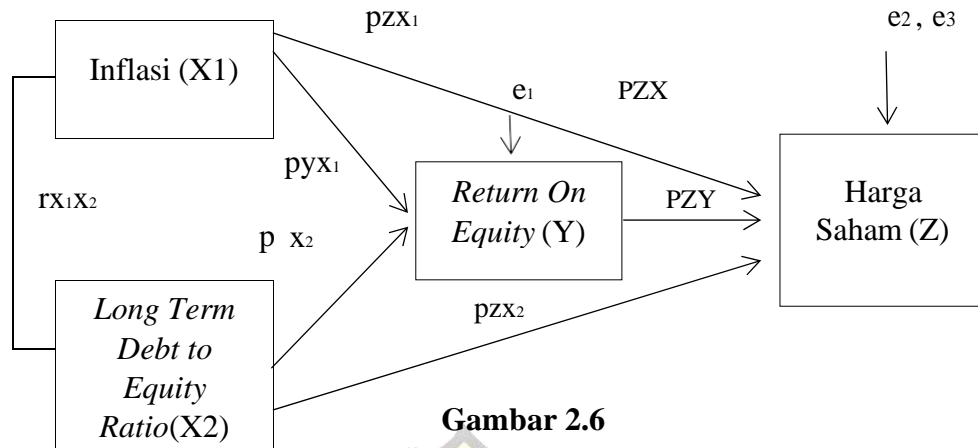

Gambar 2.6
Struktur Jalur IV

Persamaan Struktur Jalur 4:

$$Y = py_{X1}.X_1 + py_{X2}.X_2 + e_1$$

$$Z = p_{ZX1}.X_1 + p_{ZX2}.X_2 + e_2$$

$$Z = pzy.Y + e_3$$

a. Pengaruh Inflasi (X1) Terhadap *Return On Equity* (Y) dan Dampaknya Terhadap Harga Saham(Z)

- 1) Pengaruh langsung X1 terhadap Z

$$p_{ZX1}. p_{ZX1}$$

- 2) Pengaruh tidak langsung X1 terhadap Z melalui Y

$$p_{ZX1}. py_{X1}.pzy$$

- 3) Pengaruh total langsung dan tidak langsung

$$p_{ZX1}. p_{ZX1} + p_{ZX1}. py_{X1}.pzy$$

b. Pengaruh *Long Term Debt to Equity Ratio* (X2) Terhadap *Return On Equity* (Y) dan Dampaknya Terhadap Harga Saham (Z)

- 1) Pengaruh langsung X2 terhadap Z

$$p_{ZX_2} \cdot p_{ZX_2}$$

- 2) Pengaruh tidak langsung X2 terhadap Z melalui Y

$$p_{ZX_2} \cdot p_{YX_2} \cdot p_{ZY}$$

- 3) Pengaruh total langsung dan tidak langsung

$$p_{ZX_2} \cdot p_{ZX_2} + p_{ZX_2} \cdot p_{YX_2} \cdot p_{ZY}$$

c. Pengaruh Total Secara Langsung Dan Tidak Langsung Inflasi (X1) Dan *Long Term Debt to Equity Ratio* (X2) Terhadap *Return On Equity*(Y) Dan Dampaknya Terhadap Harga Saham (Z)

- 1) Pengaruh langsung X1 dan X2 terhadap Z

$$p_{ZX_1} \cdot p_{ZX_1} + p_{ZX_2} \cdot p_{ZX_2}$$

- 2) Pengaruh tidak langsung X1 dan X2 terhadap Z melalui Y

$$p_{ZX_1} \cdot p_{YX_1} \cdot p_{ZY} + p_{ZX_2} \cdot p_{YX_2} \cdot p_{ZY}$$

- 3) Pengaruh total langsung dan tidak langsung

$$p_{ZX_1} \cdot p_{ZX_1} + p_{ZX_2} \cdot p_{ZX_2} + p_{ZX_1} \cdot p_{YX_1} \cdot p_{ZY} + p_{ZX_2} \cdot p_{YX_2} \cdot p_{ZY}$$

2.2.6.1 Uji Hipotesis

1. Uji F (Uji Pengaruh Secara Simultan)

Uji F digunakan untuk menguji pengaruh variabel bebas secara bersamaan terhadap variabel tergantung, Priyanto (2013). Jika taraf signifikansi $< 0,05$ dan $F \text{ hitung} > F \text{ tabel}$, maka dapat disimpulkan bahwa terdapat pengaruh secara bersama-sama beberapa variabel independen (X) terhadap variabel dependen (Y).

Berikut merupakan langkah-langkah yang dilakukan, yaitu :

1) Merumuskan Hipotesis

a) Pengaruh Inflasi dan *Long Term Debt to Equity Ratio* secara simultan terhadap *Return on equity*

Ho : $P_{yx1} = P_{yx2} = 0$, Inflasi dan LTDER secara simultan tidak berpengaruh signifikan terhadap ROE.

Ha : $P_{yx1} \neq P_{yx2} \neq 0$, Inflasi dan LTDER secara simultan berpengaruh signifikan terhadap ROE.

b) Pengaruh Inflasi dan *Long Term Debt to Equity Ratio* secara simultan terhadap Harga Saham

Ho : $P_{zx1} = P_{zx2} = 0$, Inflasi dan LTDER secara simultan tidak berpengaruh signifikan terhadap Harga Saham.

Ha : $P_{zx1} \neq P_{zx2} \neq 0$, Inflasi dan LTDER secara simultan berpengaruh signifikan terhadap Harga Saham.

- 2) Menentukan tingkat signifikan yaitu sebesar 5% ($\alpha=0,05$)
- 3) Membandingkan F hitung dengan F tabel. Penentuan nilai F tabel ditentukan dengan formula $df= n-k-1$. Berdasarkan nilai tersebut maka akan diperoleh nilai F tabelnya.

Ho : Jika F hitung $<$ F tabel, atau jika nilai signifikan $>$ 0,05 (5%), maka beberapa variabel independen tidak berpengaruh terhadap variabel dependen.

Ha : Jika F hitung $>$ F tabel, atau jika nilai signifikan $>$ 0,05 (5%), maka beberapa variabel independen berpengaruh terhadap variabel dependen.

2. Uji t (Uji Pengaruh Secara Parsial)

Uji t digunakan untuk menguji pengaruh variabel bebas secara parsial terhadap variabel tergantung, Priyanto (2013). Uji t bertujuan untuk mengetahui signifikansi pengaruh variabel bebas secara individual terhadap variabel terikat. Langkah-langkah uji t sebagai berikut:

1) Merumuskan Hipotesis

a) Pengaruh Inflasi terhadap *Return on equity*

Ho : $P_{yx1} = 0$, Inflasi tidak berpengaruh signifikan terhadap *Return On Equity*.

Ha : $P_{yx1} \neq 0$, Inflasi berpengaruh signifikan terhadap *Return On Equity*.

b) Pengaruh *Long Term Debt to Equity Ratio* terhadap *Return On Equity*

Ho : $P_{yx2} = 0$, *Long Term Debt to Equity Ratio* tidak berpengaruh signifikan terhadap *Return On Equity*.

Ha : $P_{yx2} \neq 0$, *Long Term Debt to Equity Ratio* berpengaruh signifikan terhadap *Return on equity*.

c) Pengaruh Inflasi terhadap Harga Saham

Ho : $P_{zx1} = 0$, Inflasi tidak berpengaruh signifikan terhadap Harga Saham.

Ha : $P_{zx1} \neq 0$, Inflasi berpengaruh signifikan terhadap Harga Saham.

d) Pengaruh *Long Term Debt to Equity Ratio* terhadap Harga Saham

Ho : $P_{zx2} = 0$, *Long Term Debt to Equity Ratio* tidak berpengaruh signifikan terhadap Harga Saham.

Ha : $P_{zx2} \neq 0$, *Long Term Debt to Equity Ratio* berpengaruh signifikan terhadap Harga Saham.

e) Pengaruh *Return On Equity* terhadap Harga Saham

Ho : $P_{zy} = 0$, *Return On Equity* tidak berpengaruh signifikan terhadap Harga Saham

Ha : $P_{zy} \neq 0$, *Return On Equity* berpengaruh signifikan terhadap Harga Saham

2) Menentukan tingkat signifikan yaitu sebesar 5% ($\alpha=0,05$)

3) Membandingkan t hitung dengan t tabel. Penentuan nilai t tabel ditentukan dengan formula $df= n-k-1$. Berdasarkan nilai tersebut maka akan diperoleh nilai t tabel nya.

Ho : Jika t hitung $< t$ tabel, atau jika signifikan $> 0,05$ (5%), maka beberapa variabel independen tidak berpengaruh terhadap variabel dependen.

Ha : Jika t hitung $> t$ tabel, atau jika nilai signifikan $> 0,05$ (5%), maka beberapa variabel independen berpengaruh terhadap variabel dependen.

3. Koefisien Determinasi (R^2)

Menurut Ghozali (2016), koefisien determinasi (R^2) pada intinya mengukur seberapa jauh kemampuan modal dalam menerangkan variabel independen. Nilai *R Square* yang kecil berarti kemampuan variabel-variabel independen dalam menjelaskan variabel dependen. Analisis determinasi digunakan untuk mengetahui presentase sumbangan pengaruh variabel bebas secara bersama-sama terhadap variabel tergantung. Koefisien determinasi menunjukkan seberapa presentase variabel-variabel bebas yang digunakan dalam model mampu menjelaskan variasi-variasi tergantung, Priyanto (2013).

Besarnya suatu koefisien determinasi dari 0 sampai dengan 1. Semakin mendekati 0 besarnya koefisien determinasi suatu persamaan regresi, maka semakin kecil pula pengaruh semua variabel independen terhadap nilai variabel dependen. Sebaliknya, semakin mendekati 1 besarnya koefisien determinasi suatu persamaan regresi, maka semakin besar pula pengaruh semua variabel independen terhadap variabel dependen, seperti yang dikemukakan oleh Algifari (2003). Menurut Santoso dalam Priyanto (2013) bahwa untuk regresi dengan lebih dari dua variabel digunakan *adjusted R²*

sebagai koefisien determinasi. *Adjusted R Square* adalah nilai *R Square* yang telah disesuaikan.

2.2.7 Operasional Variabel

Menurut Sudaryono (2016: 46), “Variabel penelitian adalah suatu atribut atau sifat atau nilai dari orang, objek, atau kegiatan yang mempunyai variasi tertentu yang ditetapkan oleh peneliti untuk dipelajari dan ditarik kesimpulannya”. Operasional variabel bertujuan sebagai penjelas makna variabel yang sedang diteliti. Berikut ini tabel yang berisi tentang variabel yang dipakai dalam penelitian ini:

Tabel 2.4
Operasional Variabel

No.	Variabel	Definisi	Rumus	Satuan	Skala
1.	Inflasi (X1)	Merupakan sebagai suatu proses kenaikan harga-harga yang berlaku dalam suatu perekonomian (Sukirno, 1994: 15)	Laju Inflasi (LI) $= \frac{(IHK_n - IHK_{n-1})}{IHK_n} \times 100$	Persen	Rasio
2.	<i>Long Term Debt to Equity Ratio</i> (X2)	Merupakan rasio antara hutang jangka panjang dengan modal sendiri. (Kasmir, 2011: 159)	LTDER = $\frac{Long\ Term\ Debt}{Equity} \times 100\%$	Persen	Rasio
3.	<i>Return on equity</i> (Y)	<i>Return on equity</i> adalah hasil pengembalian ekuitas atau <i>return on equity</i> atau rentabilitas modal sendiri merupakan rasio untuk mengukur laba bersih sesudah pajak dengan modal sendiri. (Kasmir, 2011: 204)	ROE = $\frac{Laba\ bersih\ setelah\ pajak}{Equity} \times 100$	Persen	Rasio

No.	Variabel	Definisi	Rumus	Satuan	Skala
4.	Harga Saham (Z)	Harga yang ditentukan secara lelang kontinu. (Susanto, 2016: 70)	<i>Closing price</i>	Rupiah	Rasio



BAB III

GAMBARAN UMUM PERUSAHAAN

3.1 Sejarah dan Profil Singkat Perusahaan

3.1.1 PT. Alkindo Naratama Tbk

Alkindo Naratama Tbk (ALDO) didirikan sejak 31 Januari 1989 dan memulai aktivitas operasi secara komersial pada tahun 1994. Kantor pusat ALDO beralamat Jl. Industri Cimareme II No.14 RT:004/RW:005 Cimerang, Padalarang, Bandung Barat-Indonesia. Pemegang saham PT Alkindo Naratama Tbk adalah PT Golden Arista Internasional (68,75%), Lili Mulyadi Sutanto; Komisaris Utama (3,20%), Irene Sastroamijoyo; Komisaris (2,16%), Herwanto Sutanto; Direktur Utama (1,87%), Erik Sutanto; Direktur (0,91%), Saham Tresuri (1,19%), dan Masyarakat (21,92%).

Pemilik manfaat akhir (*Ultimate Beneficial Owner*) adalah Lili Mulyadi Sutanto dan Herwanto Sutanto. Pada awalnya Alkindo merupakan perusahaan konversi kertas khususnya dalam memproduksi papertube untuk keperluan industry tekstil. Kemudian, selama 30 tahun ALDO terus berkembang dengan memproduksi produk lain seperti paper core, hexceel, edge protector dan produk terbaru yaitu paper box dan paper bag yang menerapkan prinsip ramah lingkungan “eco friendly packaging”. Kualitas adalah prioritas ALDO, sehingga terus menyediakan produk berkualitas tinggi untuk semua konsumen.

Pada tanggal 30 Juni 2011, ALDO memperoleh pernyataan efektif dari Badan Pengawas Pasar Modal dan Lembaga Keuangan (BAPEPAM-LK) untuk melakukan Penawaran Umum Perdana Saham ALDO (IPO) kepada masyarakat

sebagai 150 Juta saham dengan nilai nominal Rp100,- per saham serta dengan harga penawaran Rp 225,- per saham. Seluruh saham perusahaan telah didaftarkan di Bursa Efek Indonesia (BEI) pada tanggal 12 Juli 2011.

3.1.1.1 Visi dan Misi PT. Alkindo Naratama Tbk

3. Visi

Menjadi yang terbaik dalam memberikan kualitas dan pelayanan untuk industri terkait serta memberikan nilai tambah kepada para pemangku kepentingan dan lingkungan.

4. Misi

Menciptakan kemitraan yang langgeng melalui aktivitas yang saling menguntungkan yang akan menjamin pertumbuhan bisnis yang berkelanjutan dan memberikan nilai tambah bagi semua pemangku kepentingan.

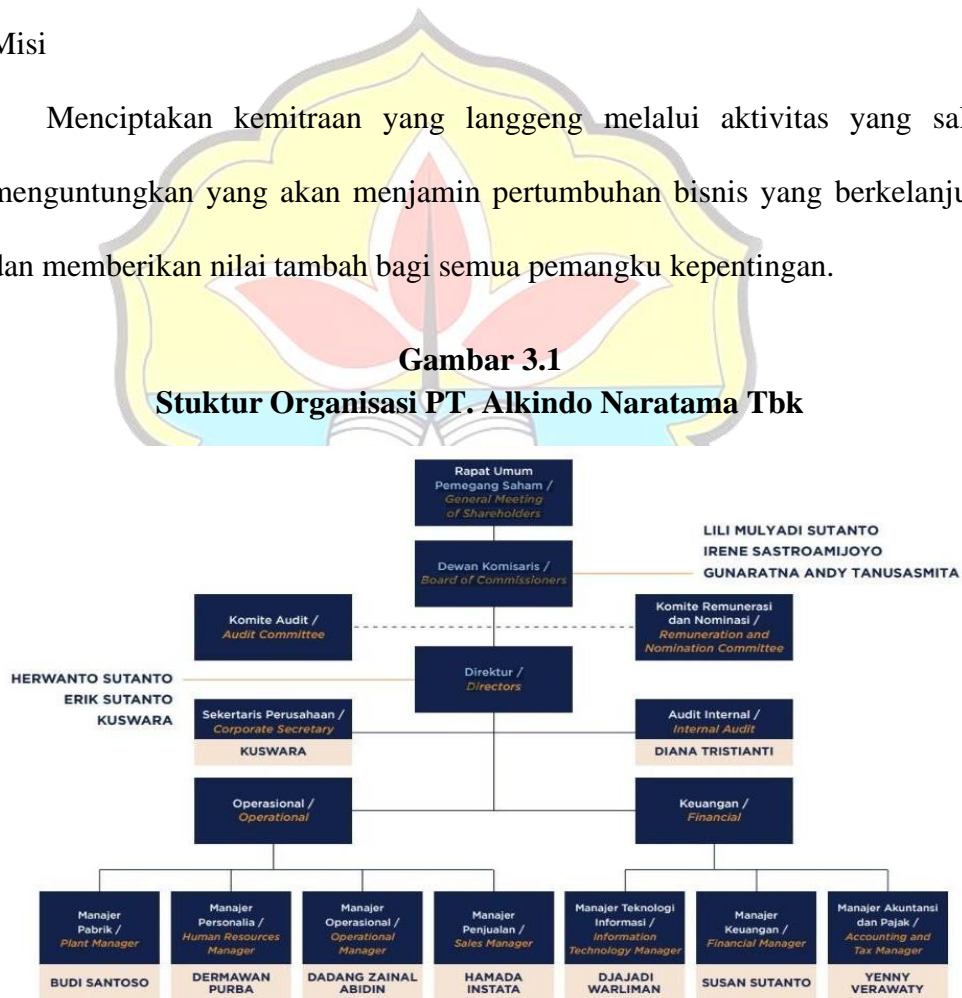

Sumber : Laporan tahunan PT. Alkindo Naratama Tbk

3.1.1.2 Struktur Organisasi PT. Alkindo Naratama Tbk

Berikut uraian tugas dan tanggung jawab pada masing-masing divisi pada struktur organisasi diatas, sebagai berikut :

1. Rapat Umum Pemegang Saham / *General Meeting of Shareholders*. Merupakan wadah komunikasi tertinggi dengan Pemegang Saham. Pemegang saham dengan pihak Perseroan dapat berkomunikasi langsung tentang segala hal yang berhubungan dengan Perseroan. RUPS dilakukan minimal setahun sekali.

2. Dewan Komisaris / *Board of Commissioners*. Ditunjuk berdasarkan RUPS. Secara umum Dewan Komisaris secara kolektif bertugas dan bertanggung jawab dalam pengawasan terhadap pelaksanaan tugas oleh Direksi. Disamping itu Dewan Komisaris juga memberikan nasehat dan pertimbangan yang diminta oleh Direksi. Dewan Komisaris tidak diperkenankan turut serta mengambil keputusan yang berhubungan dengan operasional Perseroan yang dilakukan oleh Direksi. Tugas, tanggung jawab dan wewenang Dewan Komisaris yang dijabarkan dalam anggaran dasar adalah sebagai berikut:

- 1) Dengan tanggung jawab dan itikad baik dan hati-hati melakukan pengawasan atas kebijakan pengurusan, jalannya pengurusan pada umumnya, baik mengenai Perseroan maupun usaha Perseroan, serta memberikan nasihat kepada Direksi.
- 2) Berhak memasuki kantor atau pabrik Perseroan dan memeriksa pekerjaan yang dilakukan Direksi dan memperoleh keterangan dari Direksi mengenai hal yang diperlukan.

- 3) Membentuk Komite yang membantu tugasnya antara lain Komite Audit, Komite Remunerasi dan Nominasi.
 - 4) Berhak memberhentikan untuk sementara secara tertulis seorang atau lebih Direksi, apabila anggota Direksi tersebut bertindak bertentangan dengan Anggaran Dasar dan atau peraturan perundang-undangan atau merugikan maksud dan tujuan Perseroan atau melalaikan kewajibannya.
3. Komite Audit / *Audit Commite*. Untuk membantu Dewan Komisaris dalam melakukan pengawasan. Tugas dan wewenang Komite Audit adalah membantu Dewan Komisaris dalam mengawasi manajemen dalam melakukan tugasnya sesuai dengan ketetapan, Keputusan dalam RUPS, peraturan atau Undang-undang yang berlaku. Hasil pengawasan akan dilaporkan kepada Dewan Komisaris yang akan dibahas dalam pertemuan dengan Direksi. Komite Audit mengadakan pertemuan per triwulan dan dapat lebih jika dianggap perlu. Tugas dan wewenang Komite Audit adalah :
- 1) Melakukan penelaahan terhadap tingkat kepatuhan Perseroan terhadap peraturan-peraturan di bidang Pasar Modal dan peraturan lain yang berlaku.
 - 2) Melakukan penelaahan terhadap informasi keuangan yang akan dipublikasikan.
 - 3) Melakukan penelaahan atas hasil pemeriksaan oleh Internal Audit dan melaporkan kepada Dewan Komisaris berbagai hal dan risiko dalam pelaksanaan kegiatan di Perseroan yang ditemukan oleh Internal Audit.

4. Komite Nominasi dan Remunerasi / *Remuneration and Nominaton Committee*.

Tugas dan tanggung jawab Komite Nominasi dan Remunerasi seperti yang tertulis dalam Piagam Komite Nominasi dan Remunerasi adalah sebagai berikut:

- 1) Menentukan kebijakan nominasi dan remunerasi bagi anggota Dewan Komisaris dan Direksi
- 2) Merekomendasikan jumlah remunerasi bagi anggota Dewan Komisaris dan Direksi serta level manajerial
- 3) Merekomendasikan nominasi bagi anggota Dewan Komisaris dan Direksi serta level manajerial.

5. Direksi / *Directors*. Berdasarkan anggaran dasar pasal 15 tentang Tugas, Tanggung Jawab, dan Wewenang Direksi adalah menjalankan dan bertanggung jawab atas pengurusan Perseroan untuk kepentingan Perseroan sesuai dengan maksud dan tujuan Perseroan yang ditetapkan dalam Anggaran Dasar. Setiap anggota Direksi wajib melaksanakan tugas dan tanggung jawab dengan itikad baik, penuh tanggung jawab, dan kehati-hatian. Dalam menjalankan tugasnya, Direksi memiliki tuntunan yang tertuang dalam pedoman dan piagam Direksi :

- 1) Direktur Utama memiliki tugas :
 - Mengesahkan kebijakan manajemen sebagai pemimpin yang memberikan pengarahan dalam mengimplementasikan kebijakan dan strategi bisnis sesuai dengan visi dan misi serta hasil keputusan RUPS.
 - Memastikan jalannya TKP
 - Memberikan informasi yang akurat kepada Dewan Komisaris.
- 2) Direktur, memiliki tugas :

- Melaksanakan, mengawasi dan mengevaluasi pelaksanaan tugas operasional bidang produksi, pemasaran dan penjualan
- Meningkatkan efisiensi produksi melalui program yang berkesinambungan
- Memberikan informasi yang akurat kepada Dewan Komisaris terkait departemen yang dipimpinnya
- Meningkatkan sistem operasional yang efektif dan efisien
- Meningkatkan kemampuan sumber daya manusia
- Meningkatkan penggunaan sistem teknologi informasi untuk kebutuhan Perseroan.

3) Direktur Independen, memiliki tugas :

- Melaksanakan, mengawasi, dan mengevaluasi pelaksanaan tugas di bidang keuangan, akuntansi dan perpajakan
- Mencari sumber pendanaan yang memberikan keuntungan paling optimal bagi Perseroan
- Menjalankan perencanaan dalam hal keuangan
- Menjalankan perencanaan dalam perpajakan
- Menganalisa laporan keuangan
- Memberikan informasi yang akurat kepada Dewan Komisaris terkait departemen yang dipimpinnya.

6. Sekretaris Perusahaan / *Corporate Secretary*. Secara umum, sekretaris perusahaan memiliki tugas dan fungsi untuk memastikan ketentuan dan peraturan Pasar Modal telah dipatuhi oleh Perseroan dalam menyelenggarakan

kegiatan usahanya, menyampaikan informasi yang relevan dan material kepada investor, serta bertindak sebagai penghubung dengan otoritas Pasar Modal. Sekretaris perusahaan mewakili Direksi dalam setiap kegiatan eksternal, hubungan dengan investor, hubungan dengan komunitas pasar modal dan hubungan dengan para pemangku kepentingan. Sesuai dengan Peraturan Otoritas Jasa Keuangan No.35/POJK.04/2014, Sekretaris Perusahaan menjalankan tugas seperti dibawah ini :

- 1) Secara periodik melaksanakan keterbukaan informasi kepada publik
 - 2) Menyampaikan laporan-laporan kepada Otoritas Jasa Keuangan secara tepat waktu
 - 3) Menyelenggarakan, mendokumentasikan, dan melaporkan hasil Rapat Umum Pemegang Saham
 - 4) Menyelenggarakan dan mendokumentasikan rapat Dewan Direksi dan rapat Dewan Komisaris.
7. Unit Audit Internal / *Internal Audit Unit*. Dalam menjalankan tugasnya, unit audit internal mengadakan pertemuan setiap bulan untuk membahas hasil temuan-temuan di lapangan yang akan dilaporkan kepada Direksi. Tugas dan tanggung jawab Unit Audit Internal adalah :
- 1) Menyusun rencana kerja audit internal
 - 2) Mengevaluasi pelaksanaan sistem pengendalian internal
 - 3) Mengevaluasi sistem manajemen risiko
 - 4) Membuat dokumentasi hasil audit

- 5) Melaporkan, mendiskusikan dan mengkonsultasikan hasil audit kepada Dewan Komisaris dan Direksi
- 6) Merumuskan langkah-langkah perbaikan sesuai dengan hasil diskusi dan konsultasi dengan Dewan Komisaris dan Direksi.
- 7) Melakukan sosialisasi langkah perbaikan untuk sistem pengendalian internal dan manajemen risiko
- 8) Memantau dan mengevaluasi pelaksanaan perbaikan pelaksanaan sistem pengendalian internal dan manajemen risiko
- 9) Melakukan audit khusus dalam kondisi diperlukan.

3.1.2 PT. Fajar Surya Wisesa

Fajar Surya Wisesa (FASW) didirikan pada tanggal 13 Juni 1987 dan memulai kegiatan usaha pada tahun 1989. Kantor pusat FASW terletak pada Jl. Abdul Muis No.30 Jakarta, dan pabrik terletak pada Jl. Gardu Sawah, Kalijaya, Cikarang Barat, Bekasi. Pemegang saham yang PT. Fajar Surya Wisesa yang memiliki 5% yaitu SCGP Solutions (Singapore) Pte.,Ltd. (55,23%) dan PT Intercipta Sempana (44,48%).

Berdasarkan Anggaran Dasar Perusahaan, ruang lingkup kegiatan FASW adalah bergerak di bidang industri kertas dan kemasan termasuk kertas kemasan dan kotak kemasan, serta memperdagangkan hasil produksi tersebut serta produk produk lainnya sejenis baik didalam maupun di luar negeri. hasil produksi Fajar Surya Wisesa meliputi *Kraft Liner Board (KLB)* dan *Corrugated Medium Paper (CMP)* yang digunakan sebagai bahan pembuatan kotak kemasan berupa kotak

karton dan juga *Coated Duplex Board* (CDB) yang digunakan sebagai bahan pembuatan kotak kemasan untuk display.

Pada tanggal 29 November 1994, FASW memperoleh pernyataan efektif dari Bapepam-LK untuk melakukan Penawaran Umum Perdana Saham FASW (IPO) kepada masyarakat sebanyak 47.000.000 dengan nilai nominal Rp 1.000,- per saham dengan harga penawaran Rp 3.200,- per saham. Saham tersebut dicatatkan pada di Bursa Efek Indonesia (BEI) pada tanggal 19 Desember 1994.

3.1.2.1 Visi dan Misi PT. Fajar Surya Wisesa

1. Visi

Menjadi perusahaan penghasil kertas industri berskala dunia, yang menghasilkan nilai dan kualitas dari proses daur ulang yang bertanggung jawab dan proses manufaktur yang berkelanjutan.

2. Misi

Mempertahankan posisi sebagai salah satu produsen kertas kemasan terdepan di Indonesia dengan memanfaatkan peluang dan permintaan untuk produk konsumen dan industri baik di Indonesia maupun kawasan sekitarnya.

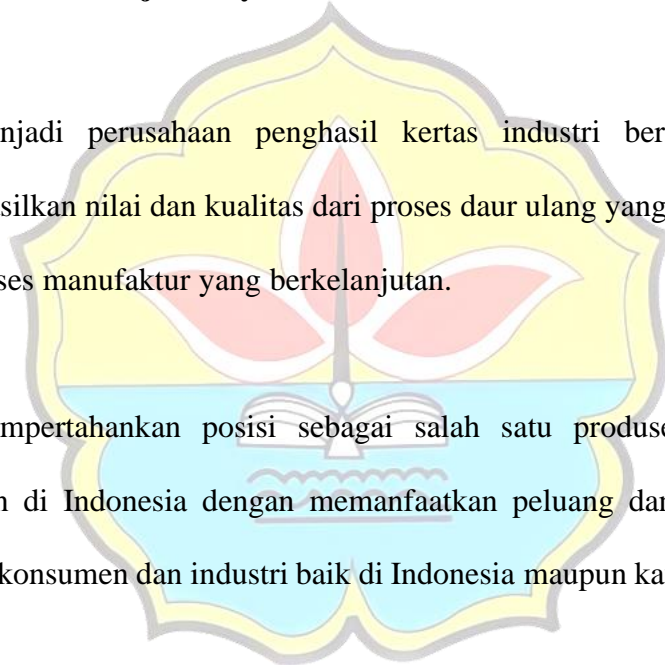

Gambar 3.2
Struktur Organisasi PT. Fajar Surya Wisesa Tbk

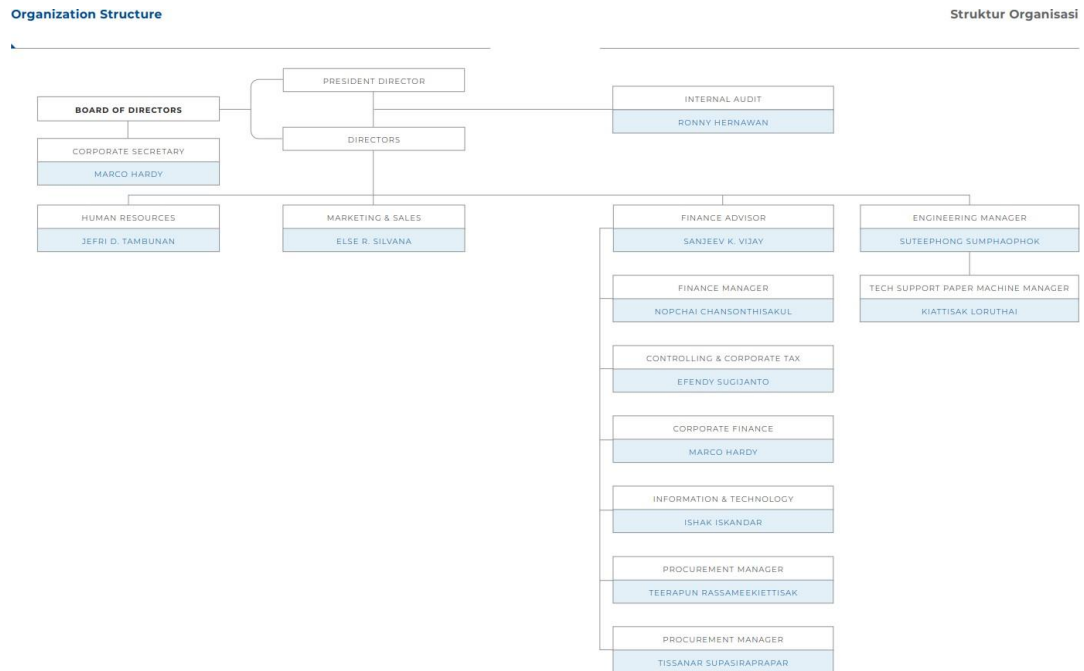

Sumber : Laporan tahunan PT. Fajar Surya Wisesa Tbk

3.1.2.2 Struktur Organisasi PT. Fajar Surya Wisesa

Berikut uraian tugas dan tanggung jawab pada masing-masing divisi pada struktur organisasi diatas, sebagai berikut:

1. Rapat Umum Pemegang Saham (RUPS). Adalah fungsi tata kelola tertinggi dalam Perseroan. Kewenangannya tidak dapat didelegasikan kepada Dewan Komisaris maupun Direksi. RUPS merupakan wadah bagi Pemegang Saham untuk mengambil keputusan penting sesuai Anggaran Dasar, Undang-Undang No.40 Tahun 2007 tentang Perseroan Terbatas, dan Peraturan OJK No. 15/POJK.04/2020 tentang Rencana dan Penyelenggaraan Rapat Umum Pemegang Saham Perusahaan Terbuka.

2. Dewan Komisaris. Merupakan fungsi tata kelola Perseroan yang berperan sebagai pengawas kebijakan dan jalannya pengurusan Perseroan, serta memberi nasihat kepada Direksi dalam rangka mencapai kepentingan Perseroan. Dalam menjalankan perannya, Dewan Komisaris senantiasa mengedepankan itikad baik, kehati-hatian, profesionalisme, tanggung jawab, serta kepatuhan pada peraturan perundang-undangan dan Anggaran Dasar Perseroan. Berikut adalah uraian mengenai tugas dan tanggung jawab Dewan Komisaris :

- 1) Melakukan pengawasan terhadap kepengurusan Perserian serta memberikan nasihat kepada Direksi
- 2) Melakukan pengawasan atas rencana kerja dan anggaran Perseroan yang telah mendapat persetujuan dari Dewan Komisaris
- 3) Melakukan tugas dan wewenang serta tanggung jawabannya sesuai dengan ketentuan yang terdapat pada Anggaran Dasar Perseroan, keputusan Rapat Umum Pemegang Saham (RUPS) dan Undang Undang yang berlaku
- 4) Mengikuti perkembangan Perseroan secara aktif
- 5) Mengevaluasi jumlah remunerasi untuk manajemen dan Direksi
- 6) Memantau dan memastikan penerapan prosedur tata kelola perusahaan berjalan pada standar tertinggi
- 7) Meneliti, menelaah dan menandatangani serta memberikan persetujuan atau pengesahan terhadap Rencana Kerja dan Anggaran Perseroan yang disusun oleh Direksi, selambat-lambatnya sebelum dimulainya tahun anggaran
- 8) Meneliti dan menelaah laporan berkala dan laporan tahunan yang disiapkan Direksi serta menandatangani laporan tahunan

- 9) Melakukan kajian yang menyeluruh terhadap rencana kerja serta strategi bisnis yang akan dilaksanakan oleh Perseroan
 - 10) Memberikan persetujuan yang terkait dengan rencana bisnis yang dilakukan Perseroan yang telah disetujui di dalam RUPS.
3. Direksi. Merupakan fungsi tata kelola Perseroan yang berperan sebagai pengelola jalannya usaha perseroan dengan kewenangan representatif dan manajerial. Dalam menjalankan perannya, Direksi senantiasa mengedepankan itikad baik, kehati-hatian, profesionalisme, tanggung jawab, serta kepatuhan pada peraturan perundang-undangan dan Anggaran Dasar Perseroan. Berikut adalah uraian mengenai tugas dan tanggung jawab Direksi :
- 1) Mengarahkan dan mengelola Perseroan sesuai dengan maksud dan tujuan Perseroan serta mengawasi, memelihara dan mengelola aset Perseroan
 - 2) Menjalankan tugasnya sesuai dengan ketentuan yang telah diatur oleh anggaran dasar, keputusan yang diambil dalam Rapat Umum Pemegang Saham, rencana usaha dan peraturan perundang-undangan yang berlaku
 - 3) Memastikan pelaksanaan setiap kegiatan usaha yang dilaksanakan oleh Perseroan sesuai dengan visi dan misi Perseroan
 - 4) Mengelola sumber daya yang tersedia dengan melakukan perbaikan sistem secara berkala untuk menghasilkan hasil yang baik
 - 5) Melaporkan secara berkala jalannya kepengurusan Perseroan kepada Dewan Komisaris dan Pemegang Saham sesuai dengan cara yang telah ditetapkan dalam anggaran dasar

- 6) Menghindari benturan kepentingan yang dapat terjadi dalam kaitannya dengan praktik penyelenggaraan Perseroan.
 - 7) Menjalankan kepengurusan Perseroan dengan menerapkan nilai transparansi di segala bidang usaha dalam kaitannya dengan rencana kerja Perseroan
 - 8) Mencerahkan tenaga, pikiran, perhatian dan pengabdian secara penuh dan bersungguh-sungguh pada tugas, kewajiban dan pencapaian maksud dan tujuan Perseroan.
4. Sekretaris Perusahaan. Merupakan organ Direksi yang berperan dalam menjaga hubungan antara Perseroan dengan pemangku kepentingan melalui publikasi aktivitas Perseroan, serta memelihara kewajiban, konsistensi, dan transparansi mengenai hal-hal terkait tata kelola perusahaan dan tindakan korporasi mengenai hal-hal terkait tata kelola perusahaan dan tindakan korporasi. Selain itu, Sekretaris Perusahaan berperan dalam memonitor kepatuhan Perseroan terhadap peraturan dan ketentuan yang berlaku bagi Perseroan, khususnya peraturan di bidang pasar modal. Berikut adalah uraian mengenai tugas dan tanggung jawab Sekretaris Perusahaan:
- 1) Mengikuti perkembangan Pasar Modal khususnya peraturan dan perundang-undangan yang berlaku di bidang Pasar Modal
 - 2) Memberikan rekomendasi kepada Dewan Komisaris dan Direksi Perseroan untuk mematuhi peraturan dan perundang-undangan di bidang Pasar Modal
 - 3) Membantu Direksi dan Dewan Komisaris dalam melaksanakan tata kelola perusahaan; dan

5. Komite Audit. Merupakan organ pendukung Dewan Komisaris yang berkerja secara kolektif untuk membantu Dewan Komisaris dalam melakukan telaah dan klarifikasi atas informasi keuangan, seleksi, penunjukan dan pengawasan pekerjaan auditor independen, evaluasi efektivitas pelaksanaan fungsi internal audit, pengendalian intern, kepatuhan terhadap perundang-undangan, dan manajemen risiko Perseroan. Perseroan telah menunjuk dan membentuk Komite Audit sesuai dengan aturan yang dimuat dalam POJK No. 55/2015 dan PBEI No.

I-A. Berikut adalah uraian mengenai tugas dan tanggung jawab Komite Audit :

- 1) Melakukan penelaahan atas informasi keuangan yang akan dikeluarkan Perseroan kepada publik dan/atau otoritas lain, termasuk namun tidak terbatas kepada laporan keuangan, proyeksi dan laporan lainnya yang terkait dengan informasi keuangan Perseroan
- 2) Melakukan penelaahan atas ketaatan terhadap peraturan dan perundang-undangan yang berhubungan dengan kegiatan usaha Perseroan
- 3) Memberikan pendapat independen dalam hal terjadi perbedaan pendapat antara manajemen dan akuntan publik atas jasa yang diberikan.
- 4) Memberikan rekomendasi kepada Dewan Komisaris mengenai penunjukan akuntan yang didasarkan atas independensi, ruang lingkup penugasan, dan imbalan jasa
- 5) Melakukan penelaah atas pelaksanaan pemeriksaan oleh auditor internal dan mengawasi pelaksanaan tindak lanjut oleh Direksi atas temuan auditor internal

- 6) Melakukan penelaahan terhadap aktivitas pelaksanaan manajemen risiko yang dilakukan oleh Direksi
 - 7) Melakukan pengaduan yang berkaitan dengan proses akuntansi dan pelaporan keuangan Perseroan
 - 8) Menelaah dan memberikan saran kepada Dewan Komisaris terkait dengan adanya potensi benturan kepentingan didalam pengambilan keputusan Perseroan
 - 9) Menjaga kerahasiaan dokumen, data, dan informasi.
6. Audit Internal. Sesuai Peraturan Otoritas Jasa Keuangan (POJK) Nomor 56/POJK.04/2015, fungsi audit internal dimasukkan dalam struktur organisasi Perusahaan sesuai dengan piagam audit internal sebagaimana ditetapkan dalam keputusan Dewan Komisaris No. PTP/RES/BOC/V/2013-0012 tanggal 21 Mei 2013 hasil rapat Dewan Komisaris, dan revisinya telah dilakukan sesuai ketentuan OJK. Berikut adalah uraian mengenai tugas dan tanggung jawab Unit Audit Internal:
- 1) Memperkaya dan memperbaiki kinerja operasional Perseroan
 - 2) Membantu Perseroan mencapai tujuan-tujuannya dengan metode audit yang sistematis dan disiplin
 - 3) Mengevaluasi dan meningkatkan efektivitas proses manajemen risiko, pengendalian dan tata kelola
 - 4) Membantu fungsi Perseroan dalam menjalankan tanggung jawab dan tugasnya dengan baik
 - 5) Menjalankan audit risiko pada seluruh departemen Perseroan

- 6) Memperbarui evaluasi proyek dan prosedur standar operasional untuk meningkatkan produktivitas dan efisiensi Perseroan
 - 7) Menyediakan analisis, penilaian, rekomendasi, konsultasi, dan informasi mengenai kegiatan Perseroan yang dikaji oleh unit; dan
 - 8) Meningkatkan upaya pengendalian kegiatan Perseroan agar berjalan sesuai dengan biaya yang di anggarkan secara wajar.
7. Komite Nominasi dan Remunerasi. Merupakan salah satu organ pendukung Dewan Komisaris yang membantu pelaksanaan fungsi dan tugas terkait nominasi dan remunerasi terhadap anggota Direksi dan Dewan Komisaris. Perseroan telah menunjuk dan membentuk Komite Nominasi dan Remunerasi sesuai dengan aturan yang telah diatur dalam POJK No.34/2014. Berikut adalah uraian mengenai tugas dan tanggung jawab Komite Nominasi dan Remunerasi :
- 1) Memberikan rekomendasi kepada Dewan Komisaris mengenai :
 - a. Komposisi jabatan anggota Direksi dan/atau anggota Dewan Komisaris;
 - b. Kebijakan dan kriteria yang dibutuhkan dalam proses Nominasi; dan;
 - c. Kebijakan evaluasi kinerja bagi anggota Direksi dan/atau anggota Dewan Komisaris.
 - 2) Membantu Dewan Komisaris untuk mengevaluasi kinerja anggota Direksi dan/atau anggota Dewan Komisaris
 - 3) Memberikan rekomendasi untuk peningkatan program pengembangan kemampuan anggota Direksi dan/atau anggota Dewan Komisaris kepada Dewan Komisaris untuk kemudian disampaikan di dalam RUPS

- 4) Memberikan rekomendasi calon yang memenuhi syarat sebagai anggota Direksi dan/atau anggota Dewan Komisaris kepada Dewan Komisaris untuk kemudian disampaikan di dalam RUPS
- 5) Memberikan rekomendasi kepada Dewan Komisaris mengenai :
 - a. Struktur Remunerasi
 - b. Kebijakan Remunerasi, dan
 - c. Besaran atas Remunerasi.
- 6) Membantu Dewan Komisaris melakukan penilaian kinerja dengan kesesuaian remunerasi yang diterima masing-masing anggota Direksi dan/atau anggota Dewan Komisaris.

3.1.3 PT. Indah Kiat Pulp & Paper Tbk

Indah Kiat Pulp & Paper Tbk (INKP), didirikan pada tanggal 07 Desember 1976 dan memulai kegiatan usaha komersialnya pada tahun 1978. Kantor pusat Indah Kiat Pulp & Paper terletak di Sinar Mas Plaza, Menara 2, Lantai 7, Jln M.H.Thamrin nomor 51, Jakarta 10350 – Indonesia dan pabrik berlokasi di Tangerang dan Serang, Banten serta di Perawang, Riau di Indonesia.

Pemegang saham yang memiliki 5% atau lebih saham Indah Kiat Pulp & Paper Tbk adalah PT Purinusa Ekapersada (53,25%), didirikan di Indonesia yang merupakan bagian dari kelompok usaha Sinarmas. Penerima manfaat akhir dari kepemilikan saham Indah Kiat Pulp & Paper Tbk adalah Indra Widjaja, Muktar Widjaja, Franky Oesman Widjaja, dan Linda Suryasari Wijaya Limantara.

Sesuai dengan Pasal 3 Anggaran Dasar Perusahaan, ruang lingkup kegiatan perusahaan ada dibidang industri, perdagangan, pertambangan dan kehutanan. Saat ini, Perusahaan bergerak di bidang industry kertas budaya, *pulp*, *tissue* dan kertas industri. Saat ini, Perseroan memiliki fasilitas produksi di tiga lokasi yaitu Perawang-Riau, Tangerang, dan Serang, Banten. Perseroan memproduksi bubur kertas (*pulp*), *tissue*, berbagai jenis produk kertas yang terdiri dari kerta untuk keperluan tulis dan cetak(berlapis dan tidak berlapis), kertas fotocopy, kertas industri seperti kertas kemasan yang mencakup containerboard (*linerboard* dan *corrugated medium*), *corrugated shipping containers* (konversi dan *containerboard*), *boxboard*, *food packaging* dan kertas berwarna.

Pada tahun 1990, INKP memperoleh pernyataan efektif dari Bapepam-LK untuk melakukan Penawaran Umum Perdana Saham INKP (IPO) kepada masyarakat sebanyak 60.000.000 dengan nilai nominal Rp 1.000,- per saham dengan nilai harga penawaran Rp 10.600,- per saham. Saham-saham tersebut dicatitkan pada Bursa Efek Indonesia (BEI) pada tanggal 16 Juli 1990.

3.1.3.1 Visi dan Misi PT. Indah Kiat Pulp & Paper Tbk

1. Visi

Menjadi yang terdepan di bidang pulp dan kertas dengan memberikan yang terbaik bagi pelanggan, masyarakat, para karyawan serta pemangku kepentingan secara bertanggung jawab dan berkelanjutan.

2. Misi

- Meningkatkan pangsa pasar di dunia.

- Menggunakan teknologi mutakhir dalam pengembangan produk baru serta penerapan efisiensi pabrik.
- Meningkatkan sumber daya manusia melalui pelatihan.
- Mewujudkan komitmen usaha berkelanjutan di semua kegiatan operasional.

Gambar 3.3
Struktur Organisasi PT. Indah Kiat Pulp & Paper Tbk

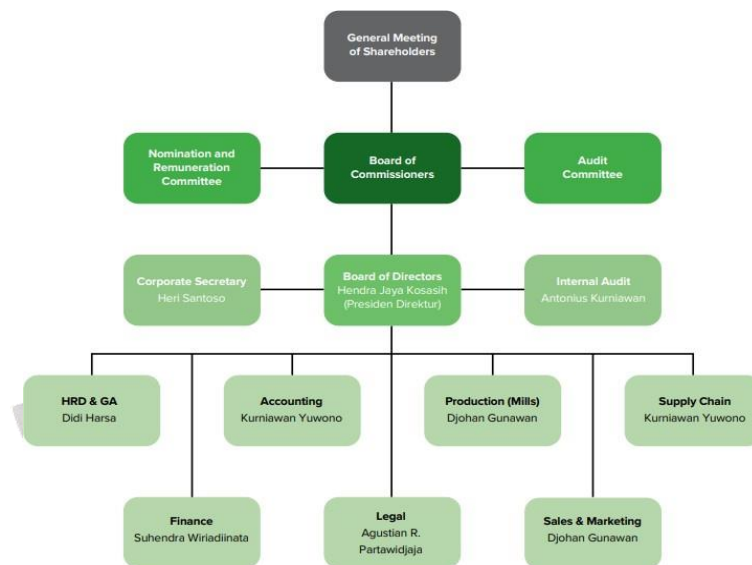

Sumber : Laporan tahunan PT. Indah Kiat Pulp & Paper Tbk

3.1.3.2 Struktur Organisasi PT. Indah Kiat Pulp & Paper Tbk

1. Rapat Umum Pemegang Saham (RUPS). Adalah organ tertinggi dalam perseroan yang memiliki wewenang sebagaimana diatur dalam Undang-Undang Perseroan Terbatas dan Anggaran Dasar Perseroan.
2. Dewan Komisaris. Diangkat atau diberhentikan berdasarkan keputusan Rapat Umum Pemegang Saham. Dewan komisaris melakukan pengawasan terhadap manajemen dalam menjalankan tugas dan tanggung jawabnya serta memberikan rekomendasi kepada Direksi mengenai hal-hal yang dianggap penting dalam

pengelolaan Perseroan. Dewan Komisaris bertanggung jawab kepada Rapat Umum Pemegang Saham. Secara umum, tugas utama Dewan Komisaris adalah sebagai berikut :

- 1) Mengawasi kebijakan pengurusan dan pelaksanaannya serta memberikan nasihat kepada Direksi
 - 2) Membentuk komite-komite untuk mendukung efektivitas pelaksanaan tugas Dewan Komisaris serta melakukan evaluasi atas kinerja masing-masing komite
 - 3) Mengambil alih sementara pengurusan Perseroan jika Perseroan tidak memiliki seorangpun anggota Direksi.
3. Direksi. Bertanggungjawab atas pelaksanaan strategi untuk mencapai tujuan Perseroan. Direksi Perseroan juga bertanggungjawab untuk memelihara aktiva dan sumber daya yang dimiliki oleh Perseroan untuk mencapai tujuan tersebut. Secara umum, tugas utama Direksi adalah sebagai berikut :

- 1) Menjalankan pengurusan untuk kepentingan Perseroan sesuai dengan maksud dan tujuan Perseroan
- 2) Menyelenggarakan RUPST, RUPSLB, dan RUPS lainnya sesuai peraturan perundang-undangan dan Anggaran Dasar
- 3) Dalam rangka mendukung efektivitas tugasnya, Direksi dapat membentuk Komite.

Perseroan tidak memiliki Komite yang berada di bawah Direksi. Dalam menjalankan tugas dan tanggung jawabnya, Direksi dibantu oleh manajemen senior yang membawahi berbagai unit kerja.

4. Komite Audit. Pembentukan Komite Audit oleh Dewan Komisaris mengacu pada ketentuan dari Otoritas Jasa Keuangan. Komite Audit bertugas memberikan rekomendasi dan membantu pelaksanaan tugas dan fungsi Komisaris dalam melakukan pengawasan. Komite Audit Perseroan terdiri dari 3 (tiga) orang, dimana ketuanya adalah seorang Komisaris Independen. Komite Audit bertindak independen dalam menjalankan tugas dan tanggung jawabnya sesuai dengan Piagam Komite Audit Perseroan.

5. Komite Nominasi dan Remunerasi. Pembentukan Komite Nominasi dan Remunerasi didasarkan atas Peraturan Otoritas Jasa Keuangan Nomor 34/POJK.04/2014 tentang Komite Nominasi dan Remunerasi Emiten atau Perusahaan Publik. Komite Nominasi dan Remunerasi (KNR) diketuai oleh Komisaris Independen dan bertindak Independen dalam menjalankan tugas dan tanggung jawabnya, sesuai dengan piagam Komite Nominasi dan Remunerasi Perseroan. KNR bertugas membantu Dewan Komisaris dalam melaksanakan fungsi dan tugas Dewan Komisaris terkait Nominasi dan Remunerasi. Dalam melaksanakan tugas dan tanggung jawabnya KNR bertanggung jawab kepada Dewan Komisaris Perseroan dan wajib bertindak independen.

Tugas dan tanggung jawab KNR terkait Nominasi adalah memberikan rekomendasi kepada Dewan Komisaris mengenai komposisi jabatan anggota Direksi dan/atau anggota Dewan Komisaris, kebijakan dan kriteria yang dibutuhkan dalam proses Nominasi, dan kebijakan evaluasi kinerja bagi anggota Direksi dan/atau anggota Dewan Komisaris serta membantu Dewan Komisaris melakukan penilaian kinerja anggota Direksi dan/atau anggota Dewan

Komisaris berdasarkan tolok ukur yang telah disusun sebagai bahan evaluasi. Disamping itu juga memberikan rekomendasi kepada Dewan Komisaris mengenai program pengembangan kemampuan anggota Direksi dan/atau anggota Dewan Komisaris; dan mengusulkan calon yang memenuhi syarat sebagai anggota Direksi dan/atau anggota Dewan Komisaris kepada Dewan Komisaris untuk disampaikan kepada RUPS.

Terkait Remunerasi, tugas dan tanggung jawab KNR adalah memberikan rekomendasi kepada Dewan Komisaris mengenai struktur Remunerasi, kebijakan Remunerasi, dan besaran Remunerasi; serta membantu Dewan Komisaris melakukan penilaian kinerja dengan kesesuaian Remunerasi yang diterima masing-masing anggota Direksi dan/atau anggota Dewan Komisaris.

6. Sekretaris Perusahaan. Bertanggung jawab langsung kepada Direksi. Sekretaris Perusahaan memiliki tanggung jawab utama sebagai penghubung antara Perseroan dengan para pemegang saham, public dan otoritas pasar modal. Lebih rinci, tanggung jawab Sekretaris Perusahaan mencakup hal seperti: pemenuhan peraturan pasar modal terkait, mengembangkan hubungan yang baik dengan OJK dan BEI dan para investor, serta mengkoordinasikan kegiatan Dewan Komisaris, Direksi, komite-komite dibawah Dewan Komisaris dan rapat pemegang saham.

7. Audit Internal. Struktur dan kedudukan Audit Internal berada langsung dibawah Direksi. Unit Internal yang diangkat oleh Direksi dengan persetujuan Dewan Komisaris dan bertanggung jawab langsung kepada Direktur Utama Perseroan. Secara fungsional, Kepala Audit Internal akan memberikan laporan kepada

Direktur Utama dan Dewan Komisaris dengan tembusan kepada Komite Audit. Fungsi Audit Internal adalah melakukan evaluasi terhadap kegiatan operasional, berdasarkan manajemen risiko berkesinambungan dengan menitikberatkan pada prioritas risiko dan memberikan konsultasi (apabila diperlukan) secara independen dan obyektif, guna meningkatkan efektifitas dari pengelolaan risiko, pengendalian internal dan proses tata kelola perusahaan, sehingga menunjang pencapaian tujuan Perseroan.

Dalam melaksanakan tugasnya, Kepala Audit Internal dibantu oleh sejumlah tim Audit Internal dan mendapat dukungan sepenuhnya dari Manajemen dan Dewan Komisaris agar dapat bekerja dengan independen dan obyektif tanpa campur tangan pihak manapun. Tugas dan tanggung jawab Unit Audit Internal adalah sebagai berikut :

- 1) Menyusun dan melaksanakan Rencana dan Anggaran Aktivitas Audit Internal Tahunan berdasarkan prioritas risiko sesuai dengan tujuan Perseroan
- 2) Melakukan pemeriksaan dan penilaian atas efisiensi dan efektivitas diseluruh bidang kegiatan Perseroan
- 3) Menguji dan mengevaluasi pelaksanaan pengendalian internal dan sistem manajemen risiko sesuai dengan kebijakan Perseroan.
- 4) Memberikan saran perbaikan dan informasi yang obyektif tentang kegiatan yang diperiksa pada semua tingkat manajemen, serta membuat laporan tertulis hasil audit setiap bulan dan menyampaikan laporan tersebut kepada Direktur Utama dan Dewan Komisaris dengan tembusan kepada Komite Audit

- 5) Memantau, menganalisa dan melaporkan pelaksanaan tindak lanjut perbaikan yang telah disarankan
- 6) Bekerja sama dan berkomunikasi langsung dengan Komite Audit
- 7) Menyusun program untuk mengevaluasi mutu kegiatan audit internal yang dilakukan.
- 8) Melakukan pemeriksaan khusus apabila diperlukan.

3.1.4 PT. Kedawung Setia Industrial Tbk

Kedawung Setia Industrial Tbk (KDSI) didirikan tanggal 09 Januari 1973 dengan nama PT Kedaung Setia Industrial Ltd. dan memulai kegiatan usaha komersialnya pada tahun 1975. Kantor pusat KDSI berlokasi di Jl. Mastrip 862, Warugunung-Karangpilang, Surabaya, Jawa Timur.

Pemegang saham KDSI antara lain PT Kita Subur Utama (78,5%), Permadi Al Suharto (5,6%), Haiyanto (5,5%), Masyarakat (10,4%). Berdasarkan pasal 3 Anggaran Dasar Perseroan, ruang lingkup aktivitas Perseroan meliputi industri barang-barang plastik dan kerajinan tangan terutama alat-alat dapur serta alat-alat rumah tangga yang dioperasikan secara elektronik; pembangunan yang meliputi usaha rancang bangun dan pengembang *real estate*; perdagangan umum, termasuk impor dan ekspor interinsulair dan lokal, dari semua barang yang dapat di perdagangkan.

Pada tanggal 28 Juni 1996, KDSI memperoleh pernyataan efektif dari Bapepam-LK melakukan Penawaran Umum Perdana Saham KDSI (IPO) kepada masyarakat sebanyak 50.000.000 dengan nilai nominal Rp 500,- per saham dengan

harga penawaran Rp 800,- per saham. Saham-saham tersebut dicatatkan pada Bursa Efek Indonesia (BEI) pada tanggal 29 Juli 1996.

3.1.4.1 Visi dan Misi PT. Kedawung Setia Industrial Tbk

1. Visi

Menjadi salah satu perusahaan di Indonesia yang memberi manfaat kepada para pemangku kepentingan.

2. Misi

Mengoptimalkan sumber daya perseroan dan menyeimbangkan hasil produksi dengan kebutuhan pasar serta komitmen terhadap kepuasan pelanggan.

Gambar 3.4
Struktur Organisasi PT. Kedawung Setia Industril Tbk

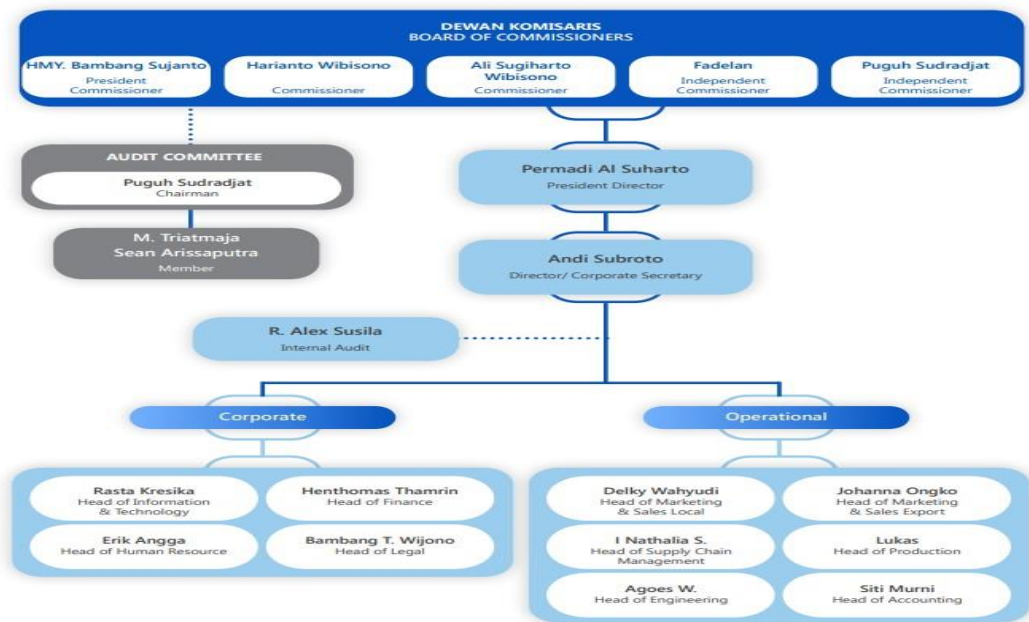

Sumber : Laporan tahunan PT. Kedawung Setia Industril Tbk

3.1.4.2 Struktur Organisasi PT. Kedawung Setia Industrial Tbk

1. Rapat Umum Pemegang Saham (RUPS). Adalah organ tata kelola tertinggi dalam Perseroan yang kewenangannya tidak dapat didelegasikan Dewan Komisaris maupun Direksi. RUPS merupakan wadah bagi Pemegang Saham untuk mengambil keputusan penting sesuai Anggaran Dasar, Undang-Undang No 40 Tahun 2007 tentang Perseroan Terbatas, serta Peraturan OJK No.15/POJK.04/2020 tentang Rencana Penyelenggaraan Rapat Umum Pemegang Saham Perusahaan Terbuka.
2. Dewan Komisaris. Memiliki tugas dan tanggung jawab dalam memberikan saran dan mengawasi kebijakan-kebijakan yang dilakukan oleh Direksi selama berjalannya proses pengelolaan Perseroan dan Entitas Anak. Dewan Komisaris berkewajiban untuk menjalankan tugasnya dengan itikad baik, penuh tanggung jawab, dan senantiasa mengedepankan kepentingan Perseroan. Tugas dan tanggung jawab Dewan Komisaris mencakup:
 - 1) Melakukan pengawasan dan bertanggung jawab atas pengawasan terhadap kebijakan pengurusan jalannya pengurusan pada umumnya, baik mengenai Perseroan maupun usaha Perseroan
 - 2) Memberi nasihat kepada Direksi dalam menjalankan kebijakannya
 - 3) Wajib melakukan evaluasi terhadap kinerja Komite Audit yang membantu pelaksanaan tugas dan tanggung jawabnya
 - 4) Menjalankan fungsi Nominasi dan Remunerasi serta menyusun kebijakan sesuai dalam proses Nominasi anggota Direksi

- 5) Mengikuti perkembangan kegiatan Perseroan dan segera memberikan saran perbaikan yang harus ditempuh kepada Direksi apabila Perseroan menunjukkan gejala kemunduran
- 6) Meneliti dan menelaah Laporan Tahunan yang dipersiapkan oleh Direksi serta menandatangani laporan tersebut, serta memastikan bahwa Laporan Perusahaan telah memuat informasi mengenai identitas, pekerjaan-pekerjaan utamanya, jabatan Dewan Komisaris di perusahaan lain, termasuk rapat-rapat yang dilakukan dalam satu tahun buku (rapat internal maupun rapat gabungan dengan Direksi), serta honorarium, fasilitas, dan/atau tunjangan lain yang diterima dari Perseroan
- 7) Memastikan bahwa Laporan Tahunan Perseroan telah sesuai dengan ketentuan Peraturan Pasar Modal
- 8) Memantau efektivitas pelaksanaan fungsi pengawasan internal Perseroan secara periodik
- 9) Memastikan bahwa auditor eksternal dan komite audit memiliki akses terhadap catatan akuntansi, dan informasi lainnya sepanjang diperlukan untuk melaksanakan tugasnya
- 10) Wajib melaksanakan tugas dan tanggung jawabnya dengan itikad baik, penuh tanggung jawab, dan kehatian-hatian
- 11) Bekerja sama dengan Direksi dalam melaksanakan tata kelola perusahaan yang baik
- 12) Wajib mengadakan rapat paling kurang 1(satu) kali dalam 2(dua) bulan

- 13) Wajib mengadakan rapat bersama Direksi secara berkala paling kurang 1(satu) kali dalam 4(empat) bulan
 - 14) Melaporkan kepada Perseroan mengenai saham yang dimilikinya untuk selanjutnya dicatat dalam Daftar Khusus dan melaporkan setiap perolehan dan perubahan dalam kepemilikan saham tersebut, dan
 - 15) Menjalankan kewajiban-kewajiban lainnya yang ditetapkan dalam anggaran dasar Perseroan, keputusan RUPS dan peraturan perundang-undangan yang berlaku.
3. Direksi. Merupakan organ Perseroan yang bertugas untuk menjalankan pengurusan Perseroan untuk kepentingan Perseroan sesuai dengan maksud dan tujuan Perseroan yang ditetapkan di dalam Anggaran Dasar Perseroan. Tugas dan tanggung jawab Direksi ditetapkan dalam Anggaran Dasar Perseroan, UUPT, dan Peraturan OJK No. 33/POJK.04/2014 tentang Direksi dan Dewan Komisaris Emiten atau Perusahaan Publik. Adapun lingkup pekerjaan, tugas, dan tanggung jawab masing-masing Direksi PT Kedawung Setia Industrial Tbk diantaranya :

1) Presiden Direktur :

- Bertanggung jawab penuh atas operasional sehari-hari Perseroan yang dibantu oleh 1 orang Direktur yang menguasai bidang Pengembangan Usaha dan Operasional serta Keuangan dan Administrasi yang dalam melaksanakan tugasnya bertanggung jawab penuh kepada Presiden Direktur

- Melaksanakan pengendalian aktivitas Divisi Pemasaran dan Penjualan dan Divisi Pengembangan Usaha serta mengintegrasikan dengan divisi lain bersama-sama dengan para Direktur agar pencapaian hasil aktivitas Perseroan sesuai dengan yang dicanangkan, dan
- Secara individu maupun kolegal dengan Direktur yang lain bertanggung jawab penuh kepada Dewan Komisaris.

2) Direktur :

- Menganalisis potensi pasar untuk menjaring pelanggan baru guna meningkatkan penjualan, serta menjalin hubungan baik dengan mitra, pelanggan, pekerja dan semua pemangku kepentingan demi kesuksesan setiap pengembangan usaha
- Mengendalikan aktivitas Divisi Produksi, Logistik dan Umum termasuk Departemen Penunjang Operasional untuk memastikan keseluruhan pesanan penjualan yang diterima dapat terpenuhi dengan baik dan tepat waktu sesuai jumlah pesanan serta standar kualitas yang ditetapkan
- Bertanggung jawab terhadap Sumber Daya Manusia Perseroan melalui Divisi Umum
- Bertanggung jawab penuh mengendalikan Divisi Akuntansi dan Keuangan, serta Teknologi Informasi
- Bertanggung jawab atas pengelolaan dana untuk memastikan seluruh hak dan kewajiban Perseroan dapat diterima serta dipenuhi sesuai dengan kesepakatan, dan

- Bertanggung jawab atas pengelolaan data dan informasi serta pelaporan-pelaporan.

4. Komite Audit. Dibentuk oleh dan bertanggung jawab kepada Dewan Komisaris. Sebagai organ pendukung, Komite Audit secara kolektif bekerja mendorong diterapkannya tata kelola perusahaan yang baik serta menjalankan fungsi pengawasannya dengan melaksanakan kajian atas integritas laporan keuangan, kepatuhan terhadap ketentuan hukum dan perundang-undangan, kinerja, kualitas dan independensi auditor eksternal, sekaligus implementasi fungsi audit internal. Tugas, tanggung jawab, dan wewenang Komite Audit selengkapnya tertuang pada Piagam (*Charter*) Komite Audit dengan rincian sebagai berikut :

- 1) Melakukan penelaahan atas informasi keuangan yang akan dikeluarkan Emiten atau perusahaan kepada Publik dan/atau pihak otoritas antara lain laporan keuangan, proyeksi, dan laporan lainnya terkait dengan informasi keuangan Emiten atau Perusahaan Publik
- 2) Melakukan penelaahan atas ketaatan perusahaan terhadap peraturan perundangundangan yang berhubungan dengan kegiatan Emiten atau Perusahaan Publik
- 3) Memberikan pendapat independen dalam hal terjadi perbedaan pendapat antara manajemen dan Akuntan atas jasa yang diberikannya
- 4) Memberikan rekomendasi kepada Dewan Komisaris mengenai penunjukan Akuntan yang didasarkan pada independensi, ruang lingkup penungasan, dan imbalan jasa

- 5) Melakukan penelaahan terhadap aktivitas pelaksanaan manajemen risiko yang dilakukan oleh Direksi, jika Emiten atau Perusahaan Publik tidak memiliki fungsi pemantau risiko dibawah Dewan Komisaris
- 6) Melakukan penelaahan atas pelaksanaan pemeriksaan oleh auditor internal dan mengawasi pelaksanaan tindak lanjut oleh Direksi atas temuan auditor internal
- 7) Menelaah pengaduan yang berkaitan dengan proses akuntansi dan pelaporan keuangan Emiten atau Perusahaan Publik
- 8) Menelaah dan memberikan saran kepada Dewan Komisaris terkait dengan adanya potensi benturan kepentingan Emiten atau Perusahaan Publik, dan
- 9) Menjaga kerahasiaan dokumen, data dan informasi Emiten atau Perusahaan Publik.

Sementara itu, wewenang Komite Audit meliputi :

- 1) Mengakses dokumen, data dan informasi Emiten atau Perusahaan Publik tentang karyawan, dana, aset dan sumber daya perusahaan yang diperlukan
 - 2) Berkomunikasi langsung dengan karyawan termasuk Direksi dan pihak yang menjalankan fungsi audit internal, manajemen risiko, dan Akuntan terkait tugas dan tanggung jawab Komite Audit
 - 3) Melibatkan pihak independen diluar anggota Komite yang diperlukan untuk membantu pelaksanaan tugasnya (jika diperlukan), dan
 - 4) Melakukan kewenangan lain yang diberikan oleh Dewan Komisaris.
5. Sekretaris Perusahaan. Tanggung jawab utama Sekretaris Perseroan adalah mengawasi kepatuhan Perseroan terhadap peraturan dan ketentuan yang berlaku.

Selain itu, Sekretaris Perseroan memiliki wewenang dalam memberikan informasi yang lengkap, akurat, dan tepat kepada Pemegang Saham mengenai hal-hal yang berkaitan dengan Perseroan, dan juga kepada otoritas pasar modal, investor, analis dan masyarakat. Sekretaris Perseroan juga memastikan transparansi pengungkapan Perseroan dan komunikasi internal dan eksternal lainnya. Adapun tanggung jawab khusus Sekretaris Perseroan mencakup :

- 1) Mengikuti perkembangan pasar modal, khususnya peraturan-peraturan yang berlaku di bidang pasar modal
- 2) Memberikan masukan kepada Direksi dan Dewan Komisaris Emiten untuk mematuhi ketentuan peraturan perundang-undangan di bidang pasar modal
- 3) Membantu Direksi dan Dewan Komisaris dalam pelaksanaan tata kelola perusahaan yang meliputi :
 - Keterbukaan informasi kepada masyarakat termasuk ketersediaan informasi pada Situs Web Perseroan
 - Penyampaian laporan kepada Otoritas Jasa Keuangan tepat waktu
 - Penyelenggaraan dan dokumentasi Rapat Umum Pemegang Saham
 - Penyelenggaraan dan dokumentasi rapat Direksi dan/atau Dewan Komisaris, dan
- 4) Sebagai penghubung antara Perseroan dengan Pemegang Saham Perseroan, Otoritas Jasa Keuangan, dan pemangku kepentingan lainnya.
6. Unit Audit Internal. Memiliki tugas dan tanggung jawab antara lain sebagai berikut:

- 1) Menyusun strategi dan rencana kerja audit serta rencana pengembangan kemampuan dan keterampilan auditor berdasarkan hasil analisis risiko (*risk based audit*) yang dihadapi manajemen dalam pencapaian misi, visi, strategi Perseroan, dan strategi bisnis;
- 2) Mempersiapkan dan melaksanakan audit ketaatan (*compliance audit*) terhadap berbagai ketentuan dan peraturan (*law dan regulations*), termasuk anggaran;
- 3) Mempersiapkan dan melaksanakan audit keuangan (*financial audit*) atas pos-pos tertentu untuk mendukung audit laporan keuangan oleh auditor eskterna;
- 4) Mempersiapkan dan melaksanakan audit operasional (*operational atau management audit*) untuk mengukur tingkat efisiensi, keefektifan (*operational dan cost effectiveness*), pelaksanaan kegiatan manajemen dalam mencapai misi, tujuan dan strategi yang telah ditetapkan serta tingkat operational excellency yang diharapkan;
- 5) Mempersiapkan dan melaksanakan audit terhadap sistem informasi manajemen (IS audit) di lingkungan Perseroan;
- 6) Mempersiapkan dan melaksanakan audit khusus (*investigative audit*), terutama atas instruksi Presiden Direktur dan/atau Komisaris Perseroan, dan permintaan manajemen atas persetujuan Presiden Direktur;
- 7) Mempersiapkan dan melaksanakan audit pasif (*desk audit*) terhadap laporan aktivitas manajemen;

- 8) Melakukan pemantauan dan pengecekan atas pelaksanaan tindak lanjut (*corrective action*) atas hasil audit internal maupun eksternal;
- 9) Memberikan bantuan berupa masukan dalam penyempurnaan sistem, prosedur, anggaran, dan kebijakan yang diperlukan bagi tercapainya efisiensi dan keefektifan kegiatan dan pengendalian internal sehingga selaras dengan misi dan tujuan serta strategi Perseroan;
- 10) Melakukan dan memberikan kontribusi untuk peningkatan pengendalian internal pada semua unit kegiatan di lingkungan Perseroan;
- 11) Melakukan evaluasi dan memberikan kontribusi pada peningkatan proses manajemen risiko dengan membantu Perseroan yang mengidentifikasi dan mengevaluasi *exposure* risiko yang signifikan;
- 12) Menilai dan membuat rekomendasi untuk peningkatan proses governance;
- 13) Mengevaluasi kecukupan dari indikator pengukuran kinerja yang digunakan;
- 14) Menyusun dan menyempurnakan standar kerja audit intern dan panduan audit intern Perseroan;
- 15) Melakukan koordinasi kegiatan Unit Audit Internal
- 16) Menyampaikan laporan hasil audit, rekomendasi perbaikan, dan tindak lanjut yang telah, sedang atau belum dilaksanakan manajemen kepada Presiden Direktur dengan tembusan kepada Komisaris (Komite Audit);
- 17) Secara berkala, menyampaikan laporan kemajuan pelaksanaan tugas dan fungsi audit kepada Presiden Direktur;
- 18) Berkoordinasi dengan pihak eksternal berdasarkan penugasan dari Presiden Direktur dalam kaitan dengan tugas-tugas pengawasan di Perseroan; dan

19) Menyelenggarakan administrasi (*back office*) untuk mendukung tertib administrasi dan pelaporan hasil audit Unit Audit Internal.

3.1.5 PT. Suparma Tbk

Suparma Tbk (SPMA) didirikan tanggal 25 Agustus 1976 dengan nama PT Supar Inpama dan memulai kegiatan usaha komersialnya pada bulan April 1978. Kantor dan pabrik SPMA berlokasi di Jl. Mastrip No.856, Kec Karang Pilang, Surabaya, Indonesia.

Pemegang saham yang memiliki 5% atau lebih saham Suparma Tbk yaitu : PT Gloria Jaya Gempita (pengendali) (31,48%), Hasters Advisors Corp (15,84%), Channel Securities Pte. Ltd (8,14%), Seven West Holdings Limited (7,80%), Rohani Indahsi (7,80%), Shangton Finance Private Limited (6,41%) dan Wise Beyond Consultans Pte. (5,97%).

Berdasarkan Anggaran Dasar Perusahaan, ruang lingkup Suparma Tbk adalah industri kertas dan kertas kemasan. Saat ini, SPMA memproduksi kertas untuk industri, antara lain: *Duplex Board*, *Sandwich Kraft*, *Samson Kraft* dan *Base Paper*; dan untuk konsumsi keperluan pengguna akhir sebagai alat pembersih, penyerap atau pembungkus (merek Cap Gajah), antara lain, *Tissue Paper* dan *Towel Paper* (merek See-U dan Plenty), *Laminated Wrapping Kraft* serta *Writing & Printing Paper*.

Pada tanggal 14 Oktober 1944, SPMA memperoleh pernyataan efektif dari Bapepam-LK melakukan penawaran Umum Perdana Saham SPMA (IPO) kepada masyarakat sebanyak 26.000.000 lembar saham dengan nilai nominal Rp 1.000,-

per saham dan harga penawaran Rp 3.500,- per saham. Saham-saham tersebut dicatatkan pada Bursa Efek Indonesia (BEI) pada tanggal 16 November 1994.

3.1.5.1 Visi dan Misi PT. Suparma Tbk

1. Visi

Sebagai produsen kertas yang ramah lingkungan, PT Suparma Tbk akan selalu berusaha untuk memenuhi kebutuhan pelanggan maupun pemangku kepentingan.

2. Misi

Mutu, kehandalan serta pelayanan merupakan budaya PT Suparma Tbk, bersaing di pasar dunia dengan menyediakan produk yang tepat, kepada pelanggan dan pasar yang tepat pula.

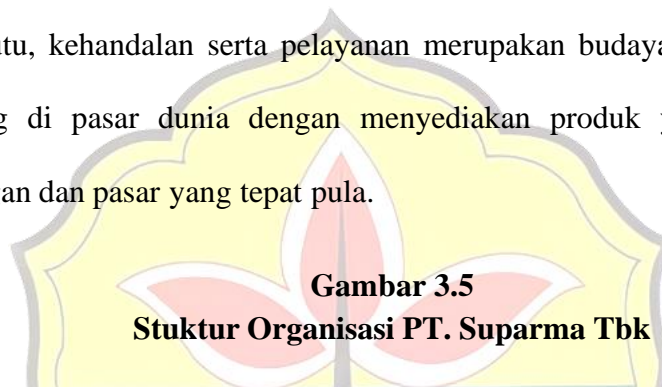

Gambar 3.5
Struktur Organisasi PT. Suparma Tbk

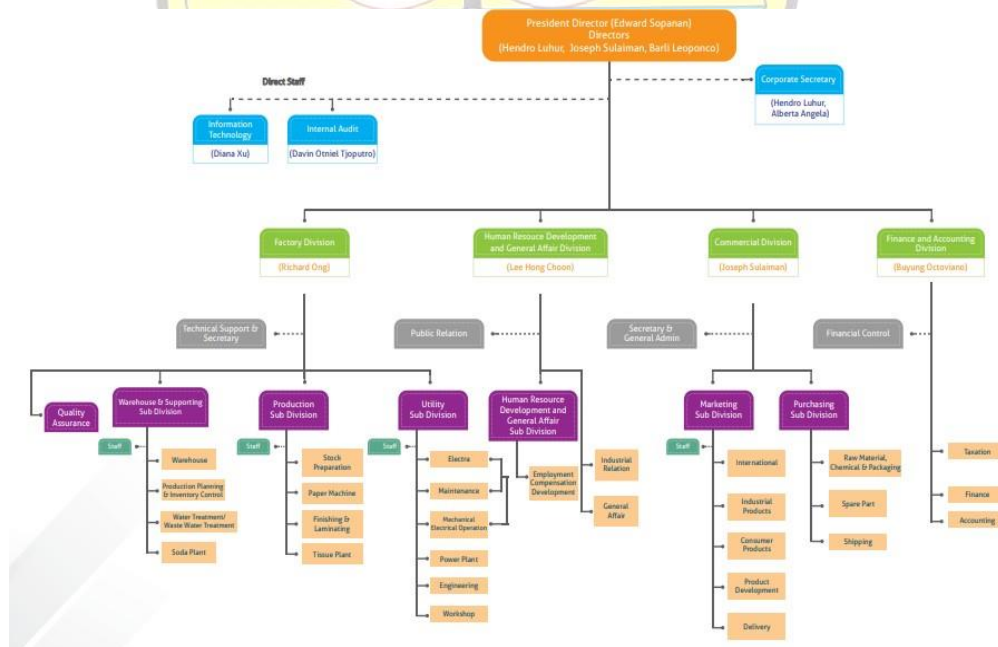

Sumber : Laporan tahunan PT. Suparma Tbk

3.1.5.2 Struktur Organisasi PT. Suparma Tbk

1. Rapat Umum Pemegang Saham (RUPS). Adalah bagian teratas dalam struktur organisasi PT. Suparma Tbk
2. Direksi. Adalah organ Perseroan yang menjalankan tindakan pengurusan untuk mencapai visi dan misi Perseroan demi kepentingan terbaik Perseroan. Direksi juga bertanggung jawab mewakili Perseroan baik di dalam dan di luar pengadilan sesuai dengan ketentuan Anggaran Dasar Perseroan. Direksi Perseroan terdiri dari satu orang Presiden Direktur dan tiga orang Direktur, dimana mereka secara bersama-sama memiliki tanggung jawab penuh atas efektivitas seluruh kegiatan usaha Perseroan. Ruang lingkup pekerjaan dan tanggung jawab Presiden Direktur adalah melakukan fungsi koordinasi diantara anggota Direksi dan mengarahkan kegiatan manajemen Perseroan agar sesuai dengan kebijakan dan strategi Perseroan agar sesuai dengan kebijakan dan strategi Perseroan serta memberikan keputusan akhir atas kebijakan dan strategi Perseroan.
Sedangkan anggota direksi yang lain, memiliki ruang lingkup pekerjaan dan tanggung jawab sebagai berikut :

- 1) Direktur keuangan sebagai penanggung jawab di bidang keuangan dan administrasi dengan ruang lingkup pekerjaan yang utama.
- 2) Direktur komersial memiliki ruang lingkup pekerjaan sebagai berikut :
 - a. Bertanggung jawab atas penetapan kebijakan dibidang komersial yaitu pemasaran dan pengadaan sesuai dengan strategi yang telah ditentukan.

- b. Bertanggung jawab atas target pencapaian sasaran mutu dibidang pemasaran dan pengadaan.
- c. Mengembangkan hubungan yang baik dan saling menguntungkan dengan para pelanggan dan pemasok.
- d. Memantau pengembangan pasar produk kertas serta pasar bahan baku dan bahan pembantu untuk mendukung penerapan strategi dibidang komersial.

3) Direktur Produksi dan Sumber Daya Manusia dengan ruang lingkup pekerjaan, antara lain :

- a. Bertanggung jawab atas penetapan kebijakan dan strategi di bidang produksi dan sumber daya manusia.
- b. Bertanggung jawab atas jalannya seluruh aktivitas produksi dengan efektif.
- c. Bertanggung jawab atas terciptanya suasana kerja yang harmonis dan kondusif.
- d. Bertanggung jawab atas dipatuhinya peraturan perundang-undangan yang berkaitan dengan ketenagakerjaan.

3. Dewan Komisaris. Adalah organ perseroan yang mengawasi kebijakan Direksi dan memberikan saran kepada Direksi dalam melaksanakan tugas manajemennya. Tugas utama dewan komisaris perseroan adalah menjamin pelaksanaan strategi perseroan, mengawasi manajemen dalam mengelola perseroan serta mewajibkan terlaksananya akuntabilitas. Tugas utama tersebut dapat diuraikan sebagai berikut:

- 1) Menilai dan mengarahkan strategi perseroan, garis-garis besar rencana kerja, kebijakan pengendalian risiko, anggaran kerja, dan rencana usaha; menetapkan sasaran kerja; mengawasi pelaksanaan dan kinerja perseroan; serta memantau penggunaan modal, investasi dan pengelolaan aset.
 - 2) Menilai sistem penetapan penggajian pejabat pada posisi kunci dan penggajian anggota direksi, serta menjamin suatu proses pencalonan anggota direksi yang transparan dan adil.
 - 3) Memantau dan mengatasi masalah benturan kepentingan pada tingkat manajemen, anggota direksi dan anggota dewan komisaris termasuk penyalahgunaan aset perseroan dan manipulasi transaksi perseroan.
 - 4) Memantau pelaksanaan *Governance* dan mengadakan perubahan jika perlu.
 - 5) Memantau proses keterbukaan dan efektivitas komunikasi dalam perseroan.
4. Komite Audit. Merupakan komite yang berfungsi sebagai pengendali dan pengawas terhadap pengendalian internal. Perseroan menguraikan tugas dan tanggung jawab komite audit dalam sebuah rencana kegiatan tahunan (*annual activity plan*) sebagai berikut :
- 1) Penelaahan atas informasi keuangan yang akan dikeluarkan oleh perseroan, antara lain laporan keuangan tahunan, laporan keuangan triwulan, proyeksi laporan keuangan dan informasi keuangan lainnya.
 - 2) Penelaahan independensi dan obyektivitas akuntan publik perseroan.
 - 3) Penelaahan atas kecukupan pemeriksaan yang dilakukan oleh akuntan publik perseroan untuk memastikan semua risiko yang penting telah dipertimbangkan.

- 4) Penelahaan atas efektivitas pengendalian internal perseroan.
 - 5) Penelahaan atas tingkat kepatuhan terhadap peraturan perundangan di bidang pasar modal dan perseroan terbatas serta peraturan perundangan lainnya yang berhubungan dengan kegiatan perseroan.
 - 6) Pemeriksaan atas dugaan penyimpangan dan atau kesalahan dalam pelaksanaan keputusan rapat dewan direksi, rapat dewan komisaris dan rapat umum pemegang saham
 - 7) Menyelenggarakan rapat komite audit triwulanan untuk merumuskan pendapat professional yang independen kepada dewan komisaris perseroan terhadap laporan atau hal-hal yang disampaikan oleh direksi kepada dewan komisaris.
 - 8) Menyelenggarakan rapat komite audit tahunan untuk menyusun laporan kegiatan komite audit perseroan yang akan dilampirkan pada laporan tahunan perseroan.
5. Audit Internal. Memiliki tugas dan tanggung jawab sebagai berikut :
- 1) Secara berkala menyajikan informasi mengenai status dan pelaksanaan rencana audit tahunan dan kecukupan sumber daya.
 - 2) Menguji dan mengevaluasi pelaksanaan pengendalian internal dan sistem manajemen risiko sesuai dengan kebijakan perusahaan.
 - 3) Melakukan pemeriksaan dan penilaian atas efisiensi dan efektivitas dibidang keuangan, akuntansi operasional, sumber daya manusia, pemasaran, teknologi informasi dan kegiatan lainnya.

- 4) Memberikan saran perbaikan dan informasi yang obyektif tentang kegiatan yang diperiksa pada semua tingkat manajemen.
 - 5) Membuat laporan hasil audit dan menyampaikan laporan tersebut kepada presiden direktur.
 - 6) Memantau, menganalisis dan melaporkan pelaksanaan tindak lanjut perbaikan yang telah disarankan.
 - 7) Bekerjasama dengan komite audit
 - 8) Melakukan pemeriksaan khusus apabila diperlukan.
 - 9) Melakukan isu penting yang berkaitan dengan proses pengendalian kegiatan perusahaan mencakup perbaikan kegiatan yang disajikan dalam sebuah laporan.
 - 10) Melaporkan hasil penilaian mengenai kecukupan dan efektivitas dan memitigasi risiko yang ada.
 - 11) Melakukan koordinasi kegiatannya dengan kegiatan auditor eksternal.
6. Sekretaris perusahaan. Peran, tugas dan tanggung jawab sekretaris perusahaan adalah sebagai berikut :
- 1) Sebagai *Compliance Officer*, sekretaris perusahaan mempunyai tugas untuk selalu mengikuti perkembangan pasar modal beserta peraturan-peraturan yang berlaku dipasar modal serta mempunyai tanggung jawab menjaga agar perseroan dapat menjalankan usahanya tanpa melanggar peraturan dan ketentuan yang berlaku.
 - 2) Sebagai *Corporate Communication Officer*, sekretaris perusahaan mempunyai tugas memberikan pelayanan informasi yang menyangkut

kondisi perseroan dan hal-hal lain yang perlu diketahui oleh pemegang saham, investor, masyarakat dan pihak lainnya secara transparan serta sebagai penghubung antara perseroan dengan OJK dan masyarakat.

- 3) Sebagai *Advisory Function Officer*, sekretaris perusahaan mempunyai tugas utama untuk memberikan masukan kepada direksi perseroan mengenai peraturan dan ketentuan yang berlaku dipasar modal serta memberikan masukan untuk perkembangan perseroan dan penerapan *Good Corporate Governance*.

3.1.6 PT. Pabrik Kertas Tjiwi Kimia Tbk

Pabrik Kertas Tjiwi Kimia Tbk (TKIM) merupakan perusahaan yang memproduksi kertas yang berpusat di Jakarta. Didirikan di Indonesia pada tanggal 02 Oktober 1972 dan memulai beroperasi secara komersial pada tahun 1977. Kantor pusat Tjiwi Kimia Tbk beralamat di Sinar Mas Land Menara 2, Lantai 9, Jl. M.H Thamrin, Jakarta, Indonesia dan pabriknya berlokasi di Jl Raya Surabaya Mojokerto, Sidoarjo, Jawa Timur, Indonesia.

Saham yang memiliki 5% atau lebih saham Pabrik Kertas Tjiwi Kimia Tbk adalah PT Purinusa Ekapersada (59,67%), didirikan di Indonesia yang merupakan salah satu dari kelompok usaha Sinarmas. Penerima manfaat terakhir dari kepemilikan saham Pabrik Kertas Tjiwi Kimia Tbk adalah Indra Widjaja, Muktar Widjaja, Franky Oesman Widjaja, dan Linda Suryasari Wijaya Limantara.

Berdasarkan anggaran dasar perusahaan, ruang lingkup usaha Pabrik Kertas Tjiwi Kimia Tbk yaitu bidang industri, perdagangan, dan bahan-bahan kimia.

Kegiatan usaha utama TKIM adalah bergerak dibidang industri kertas, produk kertas, pengemas dan lainnya. TKIM beroperasi dibawah brand Asia Pulp & Paper. Kegiatan utama TKIM adalah memproduksi berbagai jenis kertas dan turunannya seperti kertas fotocopy, *coated* dan *carbonless*. Selain itu, juga memproduksi beragam *stationery* dan produk perlengkapan kantor. Pada tahun 1990, TKIM melakukan Penawaran Umum Perdana Saham atas 9.300.000 saham dengan nilai nominal Rp 1.000,- per saham dengan harga penawaran Rp 9.500 per,-. Saham-saham tersebut dicatatkan pada Bursa Efek Indonesia.

3.1.6.1 Visi dan Misi PT. Pabrik Kertas Tjiwi Kimia Tbk

1. Visi

Menjadi yang terdepan di bidang kertas dengan memberikan yang terbaik bagi para pelanggan, masyarakat, para karyawan serta pemangku kepentingan secara bertanggung jawab dan berkelanjutan.

2. Misi

- Meningkatkan pangsa pasar di seluruh dunia.
- Menggunakan teknologi mutakhir dalam mengembangkan produk baru serta penerapan efisiensi pabrik.
- Meningkatkan sumber daya manusia melalui pelatihan.
- Mewujudkan komitmen usaha berkelanjutan di semua kegiatan operasional.

Gambar 3.6
Stuktur Organisasi PT. Pabrik Kertas Tjiwi Kimia Tbk

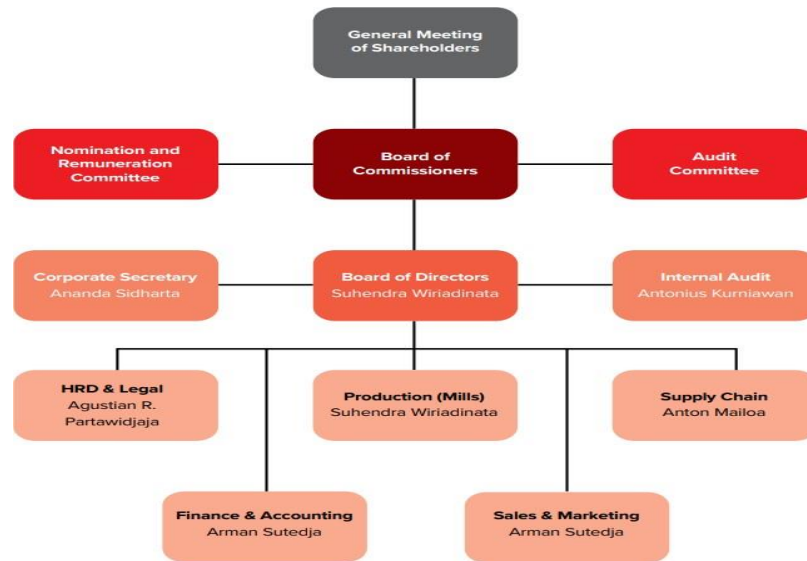

Sumber : Laporan tahunan PT. Pabrik Kertas Tjiwi Kimia Tbk

3.1.6.2 Visi dan Misi PT. Pabrik Kertas Tjiwi Kimia Tbk

1. Rapat Umum Pemegang Saham (RUPS). Adalah organ tertinggi dalam perseroan yang memiliki wewenang sebagaimana diatur dalam Undang-Undang Perseroan Terbatas dan Anggaran Dasar Perseroan.
2. Dewan Komisaris. Secara umum, tugas utama dewan komisaris adalah sebagai berikut :
 - 1) Mengawasi kebijakan pengurusan dan pelaksanaannya serta memberikan nasihat kepada Direksi.
 - 2) Membentuk komite-komite untuk mendukung efektivitas pelaksanaan tugas dewan komisaris serta melakukan evaluasi atas kinerja masing-masing komite.

- 3) Mengambil alih sementara pengurusan perseroan jika perseroan tidak memiliki seorangpun anggota Direksi.
3. Direksi. Secara umum tugas utama direksi adalah sebagai berikut :
- 1) Menjalankan pengurusan untuk kepentingan perseroan sesuai dengan maksud dan tujuan perseroan.
 - 2) Menyelenggarakan RUPST dan RUPS lainnya sesuai peraturan perundang-undangan dan Anggaran Dasar.
 - 3) Dalam rangka mendukung efektivitas tugasnya, Direksi dapat membentuk komite.
4. Komite Audit. Bertugas memberikan rekomendasi dan membantu pelaksanaan tugas dan fungsi komisaris dalam melakukan pengawasan. Komite audit perseroan terdiri dari 3 (tiga) orang, dimana ketuanya adalah seorang komisaris independen. Komite audit bertindak independen dalam menjalankan tugas dan tanggung jawabnya.
5. Komite Nominasi dan Remunerasi. Pembentukan komite nominasi dan remunerasi didasarkan atas peraturan otoritas jasa keuangan nomor 34/POJK.04/2014 tentang Komite Nominasi dan Remunerasi Emiten atau Perusahaan Publik. KNR bertugas membantu dewan komisaris dalam melaksanakan fungsi dan tugas dewan komisaris terkait nominasi dan remunerasi. Dalam melaksanakan tugas dan tanggung jawabnya KNR bertanggung jawab kepada dewan komisaris perseroan dan wajib bertindak independen. Tugas dan tanggung jawab KNR terkait nominasi adalah memberikan rekomendasi kepada dewan komisaris mengenai komposisi jabatan

anggota direksi dan/atau anggota dewan komisaris, kebijakan dan kriteria yang dibutuhkan dalam proses nominasi, dan kebijakan evaluasi kinerja bagi anggota direksi dan/ atau anggota dewan komisaris serta membantu dewan komisaris melakukan penilaian kinerja yang telah disusun sebagai bahan evaluasi.

6. Sekretaris Perusahaan. Bertanggung jawab langsung kepada direksi. Sekretaris perusahaan memiliki tanggung jawab sebagai penghubung antara perseroan dengan para pemegang saham, publik dan otoritas pasar modal. Lebih rinci, tanggung jawab sekretaris perusahaan mencakup hal seperti : pemenuhan peraturan pasar modal terkait, mengembangkan hubungan yang baik dengan OJK dan BEI dan para investor, serta mengkoordinasi kegiatan dewan komisaris, direksi dan komite-komite dibawah dewan komisaris dan rapat pemegang saham.
7. Audit Internal. Stuktur dan kedudukan audit internal berada langsung dibawah direksi. Secara fungsional, kepala audit internal akan memberikan laporan kepada direktur utama dan dewan komisaris dengan tembusan kepada komite audit. Fungsi audit internal adalah melakukan evaluasi terhadap kegiatan operasional, berdasarkan manajemen risiko berkeseimbangan dengan menitikberatkan pada prioritas risiko dan memberikan konsultasi (apabila diperlukan) secara independen dan obyektif, guna meningkatkan efektifitas dari pengelolaan risiko, pengendalian internal dan proses tata kelola perusahaan, sehingga menunjang pencapaian tujuan perseroan.

BAB IV

HASIL PENELITIAN DAN PEMBAHASAN

4.1 Hasil Penelitian

Penelitian ini memakai alat analisis yaitu *path analysis* untuk menguji hipotesis. Uji hipotesis dilakukan untuk mengetahui bagaimana pengaruh Inflasi (X1) dan *Long Term Debt To Equity Ratio* (X2) terhadap *Return On Equity* dan dampaknya terhadap Harga Saham (Z). Pertama, uji asumsi klasik dilakukan guna menentukan apakah model ini layak. Tes uji asumsi klasik dapat dilihat diuraian berikut :

4.1.1 Uji Asumsi Klasik

4.1.1.1 Uji Normalitas

Menurut Ghozali (2016: 154), “Uji normalitas bertujuan untuk menguji apakah dalam model regresi, variabel pengganggu atau residual memiliki distribusi normal”. Uji normalitas dengan tujuan mengetahui apakah kedua variabel terikat dan bebas memiliki distribusi yang normal. Untuk mengetahui distribusi data normal atau tidaknya dilakukan dengan uji normalitas dengan modal *kolmogorov-smirnov*. Hasil uji normalitas dapat dilihat pada gambar 4.1 sebagai berikut :

Tabel 4.1
Hasil Uji Normalitas

One-Sample Kolmogorov-Smirnov Test		Unstandardized Residual
N		30
Normal Parameters ^{a,b}	Mean	0E-7
	Std. Deviation	2455.08388648
	Absolute	.127
Most Extreme Differences	Positive	.069
	Negative	-.127
Kolmogorov-Smirnov Z		.697
Asymp. Sig. (2-tailed)		.717

a. Test distribution is Normal.

b. Calculated from data.

Dengan kriteria jika nilai *Kolmogorov-sminov* > 0,05 maka data berdistribusi normal serta jika < 0,05 maka data dikatakan tidak berdistribusi normal. Pada gambar 4.1 diketahui bahwa nilai 0,717 > 0,05 maka data berdistribusi normal.

4.1.2 Hasil Analisis Jalur (Path Analysis)

Untuk menguji pengaruh langsung serta tidak langsung antara variabel yang diteliti saat ini maka diperlukan analisis jalur. Menurut Hamid (2019: 10), “Model analisis jalur digunakan untuk menganalisis pola hubungan antar variabel dengan tujuan untuk mengetahui pengaruh langsung maupun tidak langsung seperangkat variabel bebas (eksogen) terhadap variabel terikat (endogen)”. Pengujian ini dilakukan dengan memakai program *Statistical Product and Service Solution* (SPSS).

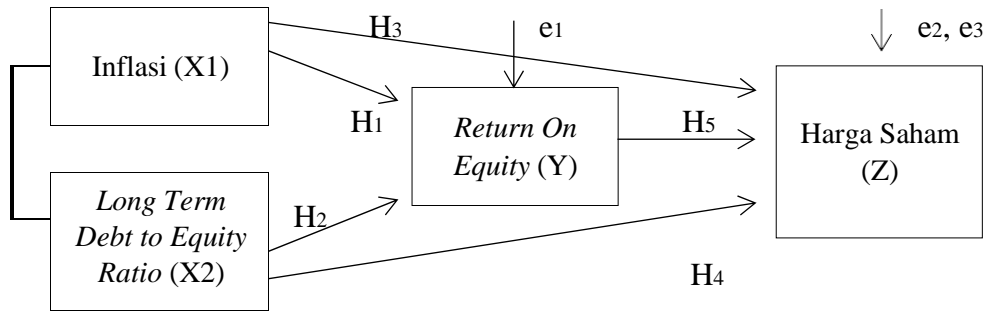

Gambar 4.1
Analisis jalur

Berdasarkan gambar di atas penulis ingin mengetahui dari menganalisis Inflasi dan *Long Term Debt to Equity Ratio* secara langsung terhadap Harga saham dan ingin mengetahui pengaruh tidak langsung Inflasi dan *Long Term Debt to Equity Ratio* terhadap Harga saham melalui *Return On Equity*. Berikut diketahui hasil analisis jalur stuktur pertama yakni :

1. Analisis Jalur Stuktur I

Persamaan analisis jalur stuktur I :

$$Y = \text{Pyx1} \cdot X_1 + \text{pyx2} \cdot X_2 + e_1$$

$$Y = 0,089 \cdot X_1 + 0,229 \cdot X_2 + 0,964$$

Tabel 4.2

Uji Koefisien Determinasi Stuktur I

Model Summary^b

Model	R	R Square	Adjusted R Square	Std. Error of the Estimate
1	.266 ^a	.071	.002	5.75270

a. Predictors: (Constant), LTDER, INFLASI

b. Dependent Variable: ROE

Berdasarkan tabel *correlations* diatas maka diperoleh nilai dari R^2 (koefisien determinasi) ialah 0,071, tetapi nilai koefisien untuk variabel yang lain menggunakan rumus :

$$\begin{aligned}
 e_1 &= \sqrt{(1-RSquare)} \\
 &= \sqrt{(1-(0,071))} \\
 &= \sqrt{0,929} \\
 &= 0,9638464608
 \end{aligned}$$

Tabel 4.3
Pengaruh Inflasi (X1) dan Long Term Debt To Equity (X2) terhadap Return On Equity(Y)

Coefficients ^a						
Model	Unstandardized Coefficients		Standardized Coefficients	t	Sig.	
	B	Std. Error	Beta			
1	(Constant)	7.942	3.955		2.008	.055
	INFLASI	.684	1.480	.089	.462	.648
	LTDER	.045	.038	.229	1.193	.243

a. Dependent Variable: ROE

Berdasarkan hasil analisis di atas, bisa diperoleh hasil analisis jalur untuk struktur pertama sebagai berikut :

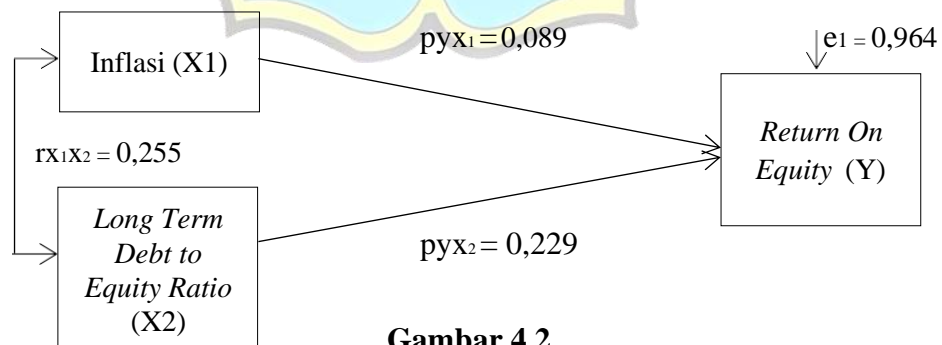

Gambar 4.2
Analisis Jalur Struktur I

a. Besarnya Pengaruh Inflasi (X1) Terhadap Return On Equity (Y)

1) Pengaruh langsung X1 terhadap Y

$$\begin{aligned} X1 \rightarrow Y &= p_{yx_1} \cdot p_{yx_1} \\ &= 0,089 \cdot 0,089 \\ &= 0,007921 \\ &= 0,792 \% \end{aligned}$$

2) Pengaruh tidak langsung X1 melalui X2 terhadap Y

$$\begin{aligned} X1 \rightarrow Y \Omega X2 &= p_{yx_1} \cdot r_{x_1 x_2} \cdot p_{yx_2} \\ &= 0,089 \cdot 0,255 \cdot 0,229 \\ &= 0,005197155 \\ &= 0,520 \% \end{aligned}$$

3) Pengaruh total

$$\begin{aligned} &= p_{yx_1} \cdot p_{yx_1} + p_{yx_1} \cdot r_{x_1 x_2} \cdot p_{yx_2} \\ &= 0,792\% + 0,520\% \\ &= 1,312\% \end{aligned}$$

Berdasarkan rincian diatas diperoleh pengaruh langsung Inflasi (X1) terhadap *Return On Equity* (Y) sejumlah 0,792 % serta pengaruh tidak langsung Inflasi (X1) terhadap *Return On Equity* (Y) sejumlah 0,520 %. Jadi total pengaruh Inflasi (X1) terhadap *Return On Equity* (Y) sebesar 1,312 %. Dengan demikian dapat disimpulkan bahwa Inflasi (X1) secara tidak langsung tidak signifikan terhadap *Return On Equity* (Y) dibandingkan secara langsung terhadap *Return On Equity* (Y).

b. Pengaruh *Long Term Debt to Equity Ratio* (X2) Terhadap *Return On Equity* (Y)

1) Pengaruh langsung X2 terhadap Y

$$\begin{aligned} X2 \rightarrow Y &= p_{yX2} \cdot p_{yX2} \\ &= 0,229 \cdot 0,229 \\ &= 0,052441 \\ &= 5,244 \% \end{aligned}$$

2) Pengaruh tidak langsung X2 melalui X1 terhadap Y

$$\begin{aligned} X2 \rightarrow Y \Omega X1 &= p_{yX2} \cdot r_{X1X2} \cdot p_{yX1} \\ &= 0,229 \cdot 0,225 \cdot 0,089 \\ &= 0,005197155 \\ &= 0,520\% \end{aligned}$$

3) Pengaruh Total

$$\begin{aligned} &= p_{yX2} \cdot p_{yX2} + p_{yX2} \cdot r_{X1X2} \cdot p_{yX1} \\ &= 5,244 \% + 0,520 \% \\ &= 5,764 \% \end{aligned}$$

Berdasarkan rincian diatas menunjukkan hasil perhitungan total pengaruh langsung *Long Term Debt to Equity Ratio* (X2) terhadap *Return On Equity* (Y) sebesar 5,244 % dan pengaruh tidak langsung *Long Term Debt to Equity Ratio* (X2) terhadap *Return On Equity* (Y) sebesar 0,520 %. Jadi total pengaruh *Long Term Debt to Equity Ratio* (X2) terhadap *Return On Equity* (Y) sebesar 5,764%. Maka dapat disimpulkan bahwa *Long Term Debt to Equity*

Ratio (X2) secara tidak langsung tidak signifikan terhadap Return On Equity (Y) dibandingkan secara langsung terhadap Return On Equity (Y).

c. Pengaruh Total Secara Langsung Dan Tidak Langsung Inflasi (X1) Dan Long Term Debt to Equity Ratio (X2) Terhadap Return On Equity (Y)

1) Pengaruh langsung X₁ dan X₂ terhadap Y

$$\begin{aligned}
 &= py_{x_1}.py_{x_1} + py_{x_2}.py_{x_2} \\
 &= (0,089 \cdot 0,089) + (0,229 \cdot 0,229) \\
 &= 0,007921 + 0,052441 \\
 &= 0,060362 \\
 &= 6,036 \%
 \end{aligned}$$

2) Pengaruh tidak langsung X₁ dan X₂ terhadap Y

$$\begin{aligned}
 &= (py_{x_1}.rx_{1x_2}.py_{x_2}) + (py_{x_2}.rx_{1x_2}.py_{x_1}) \\
 &= (0,089 \cdot 0,255 \cdot 0,229) + (0,229 \cdot 0,255 \cdot 0,089) \\
 &= (0,005197155) + (0,005197155) \\
 &= 0,01039431 \\
 &= 1,04 \%
 \end{aligned}$$

3) Pengaruh total langsung dan tidak langsung X₁ dan X₂ terhadap Y

$$\begin{aligned}
 &= (py_{x_1}.py_{x_1}) + (py_{x_2}.py_{x_2}) + (py_{x_1}.rx_{1x_2}.py_{x_2}) + (py_{x_2}.rx_{1x_2}.py_{x_1}) \\
 &= 6,036 \% + 1,04 \% \\
 &= 7,076 \%
 \end{aligned}$$

Tabel 4.4
Rekapitulasi Pengaruh Langsung Dan Tidak Langsung Inflasi (X₁) Dan Long Term Debt To Equity Ratio (X₂) Secara bersama-sama Terhadap Return On Equity (Y)
(Dalam Persentase)

Variabel	Langsung	Tidak Langsung	Total
Inflasi (X ₁) dan LTDER (X ₂)	6,036 %	1,04 %	7,076 %
Pengaruh Variabel Lain			92,924 %

Sumber : Data diolah

Dari perhitungan diatas disimpulkan bahwa total pengaruh langsung dan tidak langsung Inflasi dan LTDER secara bersama-sama terhadap ROE sebesar 7,076 % dan sisanya 92,924 % dipengaruhi oleh variabel yang tidak termasuk dalam variabel penelitian. Angka tersebut menerangkan bahwa Inflasi dan *Long Term Debt to Equity Ratio* secara bersama-sama memberikan sumbangan berpengaruh terhadap *Return On Equity*.

Berdasarkan perhitungan koefisien jalur pertama, dapat diketahui tabel berikut ini :

Tabel 4.5
Rekapitulasi Pengaruh Langsung Dan Tidak Langsung Inflasi (X₁) Dan Long Term Debt To Equity Ratio (X₂) Secara bersama-sama Terhadap Return On Equity (Y)
(Dalam Persentase)

Variabel	Langsung	Tidak Langsung		Total
		X ₁	X ₂	
Inflasi (X ₁)	0,792 %	0,520%		1,312
LTDER (X ₂)	5,244%		0,520 %	5,764
Pengaruh X ₁ dan X ₂				7,076
Pengaruh Variabel Lain				92,924

Sumber : Data diolah

Berdasarkan analisis di atas, dapat dilihat jika Inflasi dan *Long Term Debt to Equity Ratio* mempunyai kontribusi sebesar 7,076 % terhadap *Return*

On Equity sementara sisanya 92,924 % adalah kontribusi dari variabel lain yang tidak termasuk kedalam penelitian ini.

2. Analisis Jalur Stuktur II

Persamaan analisis jalur stuktur II :

$$Z = p_{zx1}.X_1 + p_{zx2}.X_2 + e_2$$

$$Z = -0,345. X_1 + 0,807. X_2 + 0,610$$

Tabel 4.6
Uji Koefisien Determinasi Stuktur II

Model Summary ^b				
Model	R	R Square	Adjusted R Square	Std. Error of the Estimate
1	.793 ^a	.628	.601	2653.60087

a. Predictors: (Constant), LTDER, INFLASI

b. Dependent Variable: HSAHAM

Sesuai dengan tabel *correlations* di atas, nilai dari R^2 (koefisien determinasi) ialah sebesar 0,628 sedangkan nilai koefisien variabel lainnya dihitung menggunakan rumus berikut :

$$\begin{aligned} e_2 &= \sqrt{(1-R\text{Square})} \\ &= \sqrt{(1-0,628)} \\ &= \sqrt{0,372} \\ &= 0,610 \end{aligned}$$

Tabel 4.7
Pengaruh Inflasi (X1) dan Long Term Debt to Equity (X2) Terhadap Harga Saham (Z)

Coefficients ^a						
Model	Unstandardized Coefficients		Standardized Coefficients	t	Sig.	
	B	Std. Error	Beta			
1	(Constant)	3928.291	1824.439		2.153	.040
	INFLASI	-1941.660	682.526	-.345	-2.845	.008
	LTDER	115.970	17.440	.807	6.650	.000

a. Dependent Variable: HSAHAM

Berdasarkan hasil analisis diatas, dapat diperoleh hasil analisis jalur untuk struktur pertama sebagai berikut :

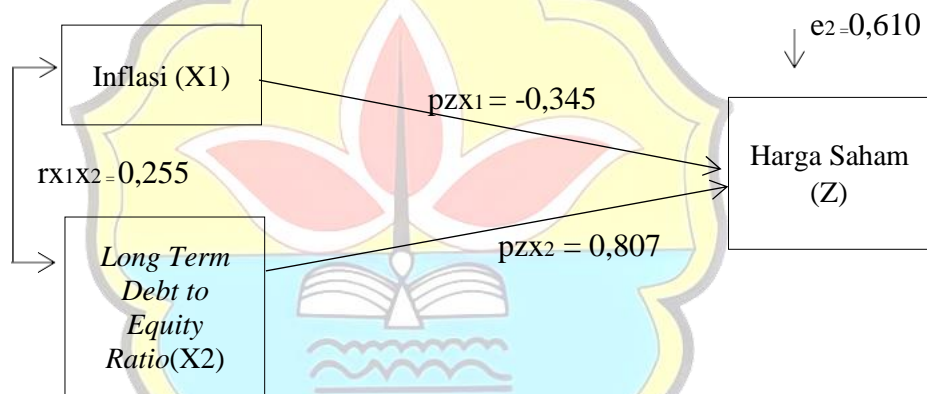

Gambar 4.3
Analisis Jalur Struktur II

a. Pengaruh Inflasi (X1) Terhadap Harga Saham (Z)

1) Pengaruh langsung X1 terhadap Z

$$\begin{aligned}
 X1 \rightarrow Z &= pzx_1 \cdot pzx_1 \\
 &= -0,345 \cdot -0,345 \\
 &= 0,119025 \\
 &= 11,902 \%
 \end{aligned}$$

2) Pengaruh tidak langsung X1 melalui X2 terhadap Z

$$\begin{aligned} X1 \rightarrow Z \Omega X2 &= p_{ZX1} \cdot r_{X1X2} \cdot p_{ZX2} \\ &= -0,345 \cdot 0,255 \cdot 0,807 \\ &= -0,070995825 \\ &= -7,099 \% \end{aligned}$$

3) Pengaruh total

$$\begin{aligned} Z &= p_{ZX1} \cdot p_{ZX1} + p_{ZX1} \cdot r_{X1X2} \cdot p_{ZX2} \\ &= 11,902 \% + (-7,099) \\ &= 4,803 \% \end{aligned}$$

Dari rincian diatas didapatkan pengaruh langsung Inflasi (X1) terhadap Harga Saham (Z) sebesar 11,902 % dan pengaruh tidak langsung Inflasi (X1) terhadap Harga Saham (Z) sebesar -7,099. Sehingga total pengaruh Inflasi (X1) terhadap Harga Saham (Z) sebesar 4,803 %. Dapat disimpulkan bahwa Inflasi (X1) secara tidak langsung tidak signifikan terhadap Harga Saham (Z) dibandingkan secara langsung terhadap Harga Saham (Z).

b. Pengaruh *Long Term Debt to Equity Ratio* (X2) Terhadap Harga Saham (Z)

1) Pengaruh langsung X2 terhadap Z

$$\begin{aligned} X2 \rightarrow Z &= p_{ZX2} \cdot p_{ZX2} \\ &= 0,807 \cdot 0,807 \\ &= 0,651249 \\ &= 65,125 \% \end{aligned}$$

2) Pengaruh tidak langsung X2 terhadap Z

$$\begin{aligned} X2 \rightarrow Z \Omega X1 &= p_{ZX2} \cdot r_{X1X2} \cdot p_{ZX1} \\ &= 0,807 \cdot 0,255 \cdot -0,345 \\ &= -0,070995825 \\ &= -7,099 \% \end{aligned}$$

3) Pengaruh total

$$\begin{aligned} Z &= p_{ZX2} \cdot p_{ZX2} + p_{ZX2} \cdot r_{X1X2} \cdot p_{ZX1} \\ &= 65,125 \% + (-7,099\%) \\ &= 58,026 \% \end{aligned}$$

Dari rincian diatas didapatkan pengaruh langsung *Long Term Debt to Equity Ratio* (X2) terhadap Harga Saham (Z) sebesar 65,125% dan pengaruh tidak langsung *Long Term Debt to Equity Ratio* (X2) terhadap Harga Saham (Z) sebesar -7,099 %. Sehingga total *Long Term Debt to Equity Ratio* (X2) terhadap Harga Saham (Z) sebesar 58,026 %. Dapat disimpulkan bahwa *Long Term Debt to Equity Ratio* (X2) secara langsung signifikan terhadap Harga Saham (Z) dibandingkan dengan secara tidak langsung terhadap Harga Saham (Z).

c. Pengaruh Total Secara Langsung Dan Tidak Langsung Inflasi (X1) Dan *Long Term Debt Ratio* (X2) Terhadap Harga Saham (Z)

1) Pengaruh langsung X1 dan X2 terhadap Z

$$\begin{aligned} &= p_{ZX1} \cdot p_{ZX1} + p_{ZX2} \cdot p_{ZX2} \\ &= 11,902 \% + 65,125 \% \end{aligned}$$

$$= 77,027 \%$$

2) Pengaruh tidak langsung

$$= p_{zx1}.r_{x1x2}.p_{zx2} + p_{zx2}.r_{x1x2}.p_{zx1}$$

$$= -7,099 \% + (-7,099 \%)$$

$$= -14,198 \%$$

3) Pengaruh total langsung dan tidak langsung

$$p_{zx1}.p_{zx1} + p_{zx2}.p_{zx2} + p_{zx1}.r_{x1x2}.p_{zx2} + p_{zx2}.r_{x1x2}.p_{zx1}$$

$$= 77,027 \% + (-14,198 \%)$$

$$= 62,829 \%$$

Tabel 4.8
Rekapitulasi Pengaruh Langsung Dan Tidak Langsung Inflasi (X₁) Dan Long Term Debt To Equity Ratio (X₂) Secara bersama-sama Terhadap Harga Saham (Z)
(Dalam Persentase)

Variabel	Langsung	Tidak Langsung	Total
Inflasi (X ₁) dan LTDER (X ₂)	77,027 %	-14,198 %	62,829 %
Pengaruh Variabel Lain			37,171 %

Sumber : Data diolah

Dari tabel perhitungan diatas maka dapat disimpulkan bahwa total pengaruh langsung dan tidak langsung Inflasi dan Long Term Debt To Equity Ratio secara bersama-sama terhadap variabel Harga Saham adalah sebesar 62,829 % sedangkan sisanya dipengaruhi oleh variabel lain sebesar 37,171 % yang tidak dimasukkan kedalam penelitian ini. Angka tersebut menunjukkan bahwa Inflasi dan Long Term Debt to Equity Ratio secara bersama-sama memberikan sumbangan yang cukup besar terhadap Harga Saham.

Berdasarkan perhitungan koefisien jalur diatas, maka dapat dilihat tabel sebagai berikut :

Tabel 4.9
Rekapitulasi Pengaruh Langsung Dan Tidak Langsung Inflasi (X₁) Dan Long Term Debt To Equity Ratio (X₂) Secara bersama-sama Terhadap Harga Saham (Z)
(Dalam Persentase)

Variabel	Langsung	Tidak Langsung		Total
		X ₁	X ₂	
Inflasi (X ₁)	11,902	-7,099		4,803
LTDER (X ₂)	65,125		-7,099	58,026
Pengaruh X ₁ dan X ₂				62,829
Pengaruh Variabel Lain				37,171

Sumber : Data diolah

Dari hasil analisis yang dilakukan, terlihat bahwa Inflasi dan *Long Term Debt to Equity Ratio* memiliki kontribusi sumbangan sebesar 62,829 % terhadap Harga Saham sedangkan sisanya 37,171 % dipengaruhi variabel lain yang tidak diteliti.

Total pengaruh langsung dan tidak langsung sebesar 62,829% sesuai dengan hasil koefisien determinasi sebesar 62,8 % pada tabel 4.5

3. Analisis Jalur Stuktur III

Persamaan analisis jalur stuktur III :

$$Z = pzy. Y + e_3$$

$$Z = 0,319. Y + 0,948$$

Tabel 4.10
Uji Koefisien Determinasi Stuktur III

Model Summary^b

Model	R	R Square	Adjusted R Square	Std. Error of the Estimate
1	.319 ^a	.102	.070	4050.44539

a. Predictors: (Constant), ROE

b. Dependent Variable: HSAHAM

Sesuai dengan tabel *correlations* di atas, nilai dari R² (koefisien determinasi) ialah sebesar 0,102 sedangkan nilai koefisien variabel lainnya dihitung menggunakan rumus berikut :

$$\begin{aligned}
 e_3 &= \sqrt{(1-R\text{Square})} \\
 &= \sqrt{(1-0,102)} \\
 &= \sqrt{0,898} \\
 &= 0,9476286192
 \end{aligned}$$

Tabel 4.11
Pengaruh Return On Equity (Y) Terhadap Harga Saham (Z)

Coefficients^a

Model		Unstandardized Coefficients		Standardized Coefficients	t	Sig.
		B	Std. Error	Beta		
1	(Constant)	1658.278	1718.940		.965	.343
	ROE	232.705	130.632	.319	1.781	.086

a. Dependent Variable: HSAHAM

Hasil analisis diatas, dapat diperoleh hasil analisis jalur seperti yang terlihat

pada gambar berikut ini :

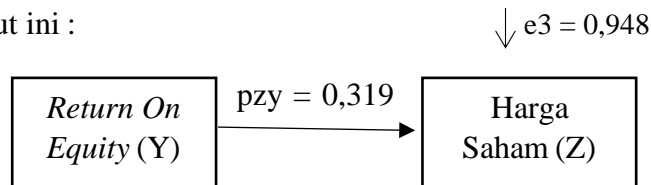

Gambar 4.4
Analisis Jalur Stuktur III

a. Besarnya Pengaruh Langsung Y Terhadap Z

$$Y \rightarrow Z = p_{zy} \cdot p_{zy}$$

$$= 0,319 \cdot 0,319$$

$$= 0,101761$$

$$= 10,176\%$$

Tabel 4.12
Rekapitulasi Pengaruh *Return On Equity* (Y) Terhadap Harga Saham (Z)
(Dalam Persentase)

Variabel	Langsung	Tidak Langsung		Total
		X1	X2	
<i>Return On Equity</i> (Y)	10,176			10,176
Pengaruh <i>Return On Equity</i>				10,176
Pengaruh Variabel Lain				89,824

Sumber : Data diolah

Dari hasil analisis diatas yang telah dilakukan, terlihat bahwa *Return On Equity* memiliki pengaruh terhadap Harga Saham sebesar 10,176 %, maka artinya setiap penambahan pada variabel Harga Saham akan menaikkan nilai variabel Harga Saham (Z) sedangkan sisanya sebesar 89,824 % dipengaruhi oleh variabel lain diluar yang diteliti.

4. Analisis Jalur Stuktur IV

Persamaan analisis jalur stuktur IV :

$$Y = p_{yx_1} \cdot X_1 + p_{yx_2} \cdot X_2 + e_1$$

$$Y = 0,089 \cdot X_1 + 0,229 \cdot X_2 + 0,964$$

$$Z = p_{zx_1} \cdot X_1 + p_{zx_2} \cdot X_2 + e_2$$

$$Z = -0,345 \cdot X_1 + 0,807 \cdot X_2 + 0,610$$

$$Z = p_{zy} \cdot Y + e_3$$

$$Z = 0,319 \cdot Y + 0,948$$

Berdasarkan persamaan analisis jalur struktur I, struktur II dan struktur III, maka didapatkan persamaan struktur yang tergambar seperti berikut :

Gambar 4.5
Hubungan Kausalitas Analisis Koefisien Jalur Antara Variabel X1, X2, Y dan Z

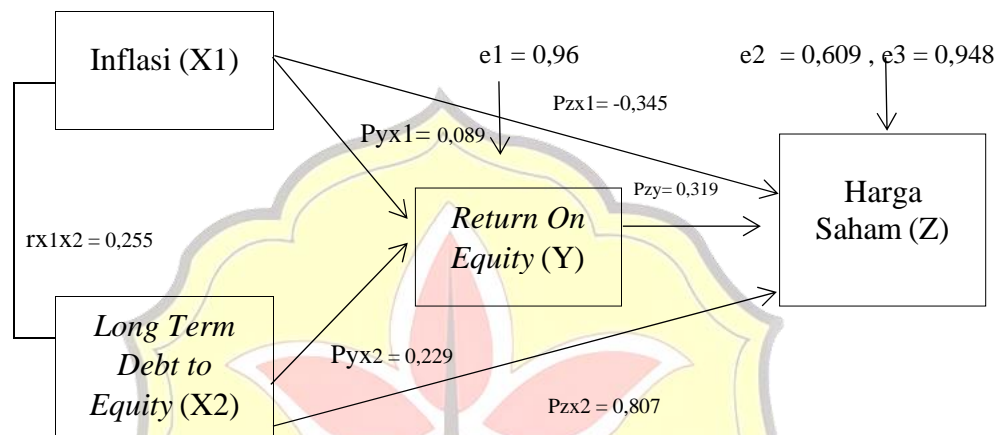

a. Pengaruh Inflasi (X1) Terhadap Return On Equity (Y) dan Dampaknya Terhadap Harga Saham(Z)

Untuk menjawab mengenai pengaruh Inflasi terhadap Return On Equity dan dampaknya terhadap harga saham dapat dilihat hasil perhitungan dibawah ini:

1) Pengaruh langsung X1 terhadap Z

$$= p_{zx1} \cdot p_{zx1}$$

$$= -0,345 \cdot -0,345$$

$$= 0,119025$$

$$= 11,902\%$$

2) Pengaruh tidak langsung X1 terhadap Z melalui Y

$$\begin{aligned} &= p_{zx_1} \cdot p_{yx_1} \cdot p_{zy} \\ &= -0,345 \cdot 0,089 \cdot 0,319 \\ &= -0,009794895 \\ &= -0,979 \% \end{aligned}$$

3) Pengaruh total langsung dan tidak langsung

$$\begin{aligned} &= p_{zx_1} \cdot p_{zx_1} + p_{zx_1} \cdot p_{yx_1} \cdot p_{zy} \\ &= 11,902 \% + (-0,979)\% \\ &= 10,923\% \end{aligned}$$

Dari perhitungan diatas dapat dinyatakan bahwa pengaruh langsung Inflasi terhadap Harga Saham sebesar 11,902 % dan pengaruh tidak langsung Inflasi melalui *Return On Equity* terhadap Harga Saham adalah sebesar -0,979 %. Angka tersebut menjelaskan bahwa pengaruh langsung Inflasi terhadap Harga Saham lebih besar daripada pengaruh secara tidak langsung Inflasi terhadap Harga Saham melalui *Return On Equity* lebih besar. Yang artinya secara langsung Infasi berpengaruh signifikan terhadap Harga Saham. Serta total dari pengaruh langsung dan tidak langsung sebesar 10,923 %.

b. Pengaruh *Long Term Debt to Equity Ratio* (X2) Terhadap *Return On Equity* (Y) dan Dampaknya Terhadap Harga Saham (Z)

untuk menjawab mengenai pengaruh LTDER terhadap *return on equity* dan dampaknya terhadap Harga Saham bisa ditunjukkan dari hasil perhitungan dibawah ini :

1) Pengaruh langsung X2 terhadap Z

$$= p_{ZX_2} \cdot p_{ZX_2}$$

$$= 0,807 \cdot 0,807$$

$$= 0,651249$$

$$= 65,125 \%$$

2) Pengaruh tidak langsung X2 terhadap Z melalui Y

$$= p_{ZX_2} \cdot p_{YX_2} \cdot p_{ZY}$$

$$= 0,807 \cdot 0,229 \cdot 0,319$$

$$= 0,058952157$$

$$= 5,895 \%$$

3) Pengaruh total langsung dan tidak langsung

$$= p_{ZX_2} \cdot p_{ZX_2} + p_{ZX_2} \cdot p_{YX_2} \cdot p_{ZY}$$

$$= 65,125 \% + 5,895 \%$$

$$= 71,02 \%$$

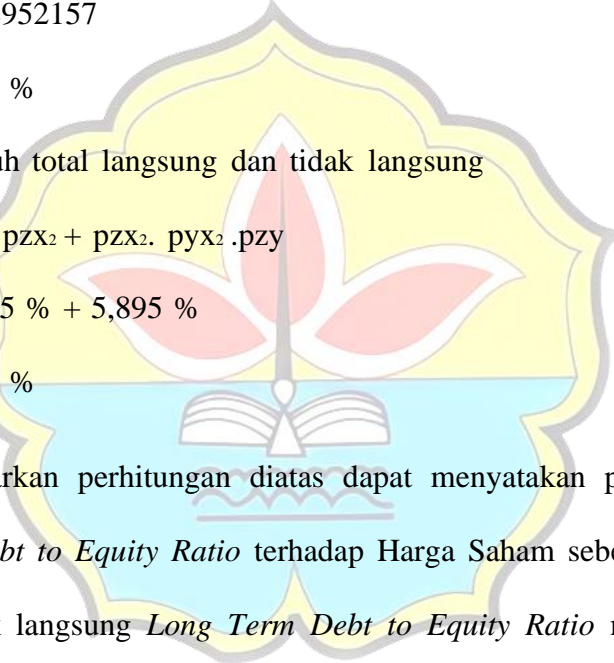

Berdasarkan perhitungan diatas dapat menyatakan pengaruh langsung *Long Term Debt to Equity Ratio* terhadap Harga Saham sebesar 65,125 % dan pengaruh tidak langsung *Long Term Debt to Equity Ratio* melalui *Return On Equity* terhadap Harga Saham adalah sebesar 5,895%. Jumlah angka tersebut menerangkan bahwa pengaruh tidak langsung *Long Term Debt to Equity Ratio* terhadap Harga Saham melalui *Return On Equity* lebih kecil daripada pengaruh secara langsung. Yang artinya secara langsung LTDER berpengaruh signifikan terhadap Harga Saham. Serta total pengaruh langsung dan tidak langsung sebesar 71,02 %.

c. Pengaruh Total Secara Langsung Dan Tidak Langsung Inflasi (X1) Dan Long Term Debt to Equity Ratio (X2) Terhadap Return On Equity(Y) Dan Dampaknya Terhadap Harga Saham (Z)

1) Pengaruh langsung X1 dan X2 terhadap Z

$$\begin{aligned}
 &= p_{zx_1} \cdot p_{zx_1} + p_{zx_2} \cdot p_{zx_2} \\
 &= (-0,345 \cdot -0,345) + (0,807 \cdot 0,807) \\
 &= 11,902 \% + 65,125 \% \\
 &= 77,027 \%
 \end{aligned}$$

2) Pengaruh tidak langsung X1 dan X2 melalui Y terhadap Z

$$\begin{aligned}
 &= p_{zx_1} \cdot p_{yx_1} \cdot p_{zy} + p_{zx_2} \cdot p_{yx_2} \cdot p_{zy} \\
 &= (-0,345 \cdot 0,089 \cdot 0,319) + (0,807 \cdot 0,229 \cdot 0,319) \\
 &= -0,009794895 + 0,058952157 \\
 &= 0,049157262 \\
 &= 4,916 \%
 \end{aligned}$$

3) Pengaruh total langsung dan tidak langsung

$$\begin{aligned}
 &= p_{zx_1} \cdot p_{zx_1} + p_{zx_2} \cdot p_{zx_2} + p_{zx_1} \cdot p_{yx_1} \cdot p_{zy} + p_{zx_2} \cdot p_{yx_2} \cdot p_{zy} \\
 &= (-0,345 \cdot -0,345) + (0,807 \cdot 0,807) + (-0,345 \cdot 0,089 \cdot 0,319) + (0,807 \cdot 0,229 \cdot 0,319) \\
 &= 0,770274 + 0,049157262 \\
 &= 81,943 \%
 \end{aligned}$$

Berdasarkan perhitungan diatas dapat dinyatakan yakni pengaruh langsung Inflasi dan *Long Term Debt to Equity Ratio* secara bersama-sama terhadap Harga Saham pengaruhnya sebesar 77,027 % dan pengaruh tidak langsung Inflasi dan *Long Term Debt to Equity Ratio* melalui *Return On Equity* terhadap Harga Saham adalah sebesar 4,916 % dan total pengaruh langsung dan tidak langsung sebesar 81,943 %. Hal ini dapat disimpulkan jika secara bersama-sama variabel Inflasi dan *Long Term Debt to Equity Ratio* melalui *Return On Equity* memberikan sumbangan pengaruh terhadap Harga Saham sebesar 81,943% pada perusahaan sub sektor pulp & paper periode 2017-2021.

Tabel 4.13
Rekapitulasi Pengaruh Langsung dan Tidak Langsung Inflasi (X1) dan *Long Term Debt to Equity Ratio* (X2) Melalui *Return On Equity* (Y) Terhadap Harga Saham (Z)
(Dalam Persentase)

Variabel	Langsung X1 dan X2 Terhadap Z	Tidak Langsung X1 dan X2 Melalui Y Terhadap Z	Total
Inflasi (X1) Dan <i>Long Term Debt to Equity Ratio</i> (X2)	77,027 %	4,916%	81,943%

Sumber : Data diolah

Berdasarkan hasil analisis yang telah dilakukan, terlihat Inflasi dan LTDER secara bersama-sama memiliki kontribusi sumbangan sebesar 81,943 % terhadap Harga Saham dengan melalui *Return On Equity*.

Tabel 4.14
Rekapitulasi Tidak Langsung Inflasi (X1) dan Long Term Debt to Equity Ratio (X2) Terhadap Harga Saham (Z) Melalui Return On Equity (Y) (Dalam Persentase)

Variabel	Langsung Terhadap Z	Tidak Langsung		Total
		X1	X2	
Inflasi (X1)	11,902	-0,979		10,923
Long Term Debt to Equity Ratio (X2)	65,125		5,895	71,02
Pengaruh X1 dan X2				81,943
Pengaruh Variabel Lain				18,057

Sumber : Data diolah

Berdasarkan hasil analisis, dilihat bahwa Inflasi, *Long Term Debt to Equity Ratio* memiliki sumbangan sebesar 81,943% terhadap harga saham melalui *Return On Equity*. Sedangkan sisanya sebesar 18,057 % dipengaruhi oleh variabel lain diluar yang diteliti.

4.1.3 Pengujian Hipotesis

4.1.3.1 Uji Simultan

1. Inflasi dan Long Term Debt to Equity Ratio Terhadap Return On Equity Secara Simultan

Tabel 4.15

ANOVA^a

Model	Sum of Squares	df	Mean Square	F	Sig.
1 Regression	67.878	2	33.939	1.026	.372 ^b
Residual	893.525	27	33.094		
Total	961.402	29			

a. Dependent Variable: ROE

b. Predictors: (Constant), LTDER, INFLASI

Berdasarkan hasil pengujian hipotesis secara simultan antara variabel Inflasi dan *Long Term Debt to Equity Ratio* terhadap variabel *Return On Equity* menunjukkan bahwa $F_{hitung} < F_{tabel}$ ($1,026 < 3,35$) taraf signifikansi $0,372 > 0,05$, maka dinyatakan bahwa Inflasi dan *Long Term Debt to Equity Ratio* secara simultan tidak berpengaruh signifikan terhadap *Return On Equity*.

2. Inflasi dan *Long Term Debt to Equity Ratio* Terhadap Harga Saham Secara Simultan

Tabel 4.16

ANOVA^a

Model		Sum of Squares	df	Mean Square	F	Sig.
1	Regression	321309254.652	2	160654627.326	22.815	.000 ^b
	Residual	190123134.848	27	7041597.587		
	Total	511432389.500	29			

a. Dependent Variable: HSAHAM

b. Predictors: (Constant), LTDER, INFLASI

Tabel diatas menunjukkan bahwa pengujian menggunakan uji simultan (uji F) memakai program computer yaitu SPSS 20 antar variabel Inflasi dan *Long Term Debt to Equity Ratio* Terhadap Harga Saham menyatakan bahwa $F_{hitung} > F_{tabel}$ ($22,815 > 3,35$) dengan taraf signifikan $0,000 < 0,05$, maka uji F disini dapat dinyatakan bahwa Inflasi dan *Long Term Debt to Equity Ratio* secara simultan berpengaruh signifikan terhadap Harga Saham.

4.1.3.2 Uji Parsial

1. Inflasi dan *Long Term Debt to Equity Ratio* Terhadap *Return On Equity* Secara Parsial

Tabel 4.17
Pengaruh Inflasi dan *Long Term Debt to Equity Ratio* Terhadap *Return On Equity*

Coefficients^a

Model	Unstandardized Coefficients		Standardized Coefficients	t	Sig.
	B	Std. Error	Beta		
(Constant)	7.942	3.955		2.008	.055
1 INFLASI	.684	1.480	.089	.462	.648
LTDER	.045	.038	.229	1.193	.243

a. Dependent Variable: ROE

Berdasarkan hasil uji t antara variabel Inflasi pada *Return On Equity* yang dilihat dari tabel thitung < ttabel ($0,462 < 2,05183$) dengan signifikansi ($0,648 > 0,05$) yang artinya bahwa inflasi tidak berpengaruh signifikan terhadap *Return On Equity*.

Hasil uji t secara parsial antara variabel *Long Term Debt to Equity Ratio* dibandingkan terhadap variabel *Return On Equity* yang dapat dilihat dari thitung < ttabel ($1,193 < 2,05183$) dengan signifikansi $0,243 > 0,05$ yang berarti bahwa LTDER tidak berpengaruh signifikan terhadap ROE.

2. Inflasi dan *Long Term Debt to Equity Ratio* Terhadap Harga Saham Secara Parsial

Tabel 4.18
Pengaruh Inflasi dan *Long Term Debt to Equity Ratio* Terhadap Harga Saham

Coefficients ^a						
Model	Unstandardized Coefficients		Standardized Coefficients	t	Sig.	
	B	Std. Error	Beta			
1	(Constant)	3928.291	1824.439		2.153	.040
	INFLASI	-1941.660	682.526	-.345	-2.845	.008
	LTDER	115.970	17.440	.807	6.650	.000

a. Dependent Variable: HSAHAM

Berdasarkan hasil uji t antara variabel inflasi terhadap Harga Saham yang dapat dilihat dari tabel. Sedangkan t_{tabel} sebesar $-2,845 > 2,05183$ dengan signifikansi $0,008 < 0,05$ yang artinya Inflasi berpengaruh secara signifikan terhadap Harga Saham.

Hasil uji t secara parsial antara variabel *Long Term Debt to Equity Ratio* dengan Harga Saham yang dapat dilihat dari thitung $> t_{tabel}$ ($6,650 > 2,05183$) dengan signifikansi $0,000 < 0,05$ yang artinya variabel *Long Term Debt to Equity Ratio* berpengaruh signifikan terhadap Harga Saham.

3. Return On Equity Terhadap Harga Saham Secara Parsial

Tabel 4.19
Pengaruh *Return On Equity* Terhadap Harga Saham

Coefficients ^a						
Model	Unstandardized Coefficients		Standardized Coefficients	t	Sig.	
	B	Std. Error	Beta			
1	(Constant)	1658.278	1718.940		.965	.343
	ROE	232.705	130.632	.319	1.781	.086

a. Dependent Variable: HSAHAM

Berdasarkan hasil uji t antara variabel *Return On Equity* terhadap Harga Saham dapat dilihat dari thitung < ttabel (1,781 < 2,04841) dengan signifikansi 0,086 > 0,05 maka artinya adalah *Return On Equity* tidak berpengaruh signifikan terhadap Harga Saham.

4.2 Pembahasan

Dilakukan penelitian ini dengan menggunakan 6 perusahaan sub sektor *pulp & paper* yang terdaftar di Bursa Efek Indonesia periode 2017-2021. Dengan tujuan yaitu mengetahui dan menganalisis pengaruh langsung dan tidak langsung inflasi dan tidak langsung inflasi dan *long term debt to equity ratio* terhadap harga saham, untuk mengetahui dan menganalisis pengaruh langsung dan tidak langsung inflasi dan *long term debt to equity ratio* terhadap *return on equity*, untuk mengetahui dan menganalisis pengaruh *return on equity* terhadap harga saham dan untuk mengetahui dan menganalisis pengaruh inflasi dan *long term debt to equity ratio* terhadap *return on equity* dan dampaknya terhadap harga saham.

4.2.1 Pengaruh Inflasi dan *Long Term Debt to Equity Ratio* Terhadap *Return On Equity*

Dari hasil olah data yang telah dilakukan atas untuk pengaruh langsung inflasi dan *long term debt to equity ratio* terhadap *return on equity* sebesar 6,036 % dan pengaruh tidak langsung sebesar 1,04 % sehingga total dari pengaruh langsung dan tidak langsung sebesar 7,076%. Variabel inflasi dan *long term debt to equity ratio* secara simultan tidak berpengaruh signifikan terhadap *return on equity*.

Berdasarkan hasil uji t inflasi tidak berpengaruh signifikan terhadap *return on equity*. Dapat diartikan bahwa jika inflasi mengalami fluktuasi maka *return on*

equity tetap tidak berpengaruh, hal ini sejalan dengan penelitian yang dilakukan oleh Hastasari & Suharini (2022) yang menyatakan bahwa dengan uji-t menunjukkan bahwa inflasi terhadap ROE tidak signifikan. *Long term debt to equity ratio* juga tidak berpengaruh signifikan terhadap *return on equity*, menurut Pratama (2014) *Long Term Debt to Equity Ratio* secara parsial tidak berpengaruh signifikan terhadap ROE.

4.2.2 Pengaruh Inflasi dan *Long Term Debt to Equity Ratio* Terhadap Harga Saham

Dari hasil perhitungan diatas total pengaruh langsung variabel inflasi dan *long term debt to equity ratio* terhadap harga saham 77,027% dan total pengaruh tidak langsung sebesar -14,198% sehingga total pengaruh langsung dan tidak langsung sebesar 62,829%. Pengujian hipotesis ini secara simultan dinyatakan bahwa inflasi dan LTDER secara simultan berpengaruh terhadap harga saham. Bisa diartikan jika inflasi dan *long term debt to equity ratio* mengalami peningkatan maka diikuti pula dengan harga saham, begitu pula dengan sebaliknya. Penanam modal pasti memilih untuk menanamkan modalnya pada perusahaan yang memakai lebih sedikit hutang jangka panjang untuk membiayai ekuitas perusahaan. Jika hutang jangka panjang suatu perusahaan maka makin besar juga risiko yang muncul.

Berdasarkan hasil uji t antara variabel inflasi dan *long term debt to equity ratio* berpengaruh signifikan. Sehingga dapat diartikan bahwa apabila inflasi dan *long term debt to equity ratio* meningkat maka akan diikuti dengan meningkatnya harga saham. Hal ini sejalan dengan penelitian yang dilakukan oleh Yuniarti & Litriani (2017) yang menyatakan bahwa inflasi secara parsial berpengaruh dan

signifikan terhadap harga saham. Serta jika *long term debt to equity ratio* meningkat maka juga diikuti dengan meningkatnya harga saham, menurut Wibowo (2017), LTDER berpengaruh signifikan secara parsial terhadap harga saham.

4.2.3 Pengaruh *Return On Equity* Terhadap Harga Saham

Berdasarkan hasil pengaruh langsung *return on equity* terhadap harga saham sebesar 10,176 % dan untuk hasil olah data menunjukkan bahwa variabel *return on equity* tidak berpengaruh signifikan terhadap harga saham secara simultan. Dapat diartikan bahwa *return on equity* mengalami kenaikan maka tidak akan diikuti kenaikan harga saham, begitu juga sebaliknya.

Berdasarkan hasil uji t antara variabel *return on equity* terhadap harga saham tidak berpengaruh signifikan secara parsial. Dapat diartikan bahwa apabila *return on equity* mengalami penurunan maka tidak akan diikuti dengan penurunan harga saham, begitu juga dengan sebaliknya. Hal ini sejalan dengan penelitian yang dilakukan oleh penelitian terdahulu menurut secara parsial Alfiah & Diyani (2018) tidak terdapat pengaruh yang signifikan antara *return on equity* terhadap harga saham.

4.2.4 Pengaruh Inflasi dan *Long Term Debt to Equity Ratio* Terhadap *Return On Equity* dan Dampaknya Terhadap Harga Saham

Berdasarkan hasil pengujian secara parsial diperoleh bahwa pengaruh langsung variabel inflasi terhadap harga saham sebesar 11,902% dan *long term debt to equity ratio* terhadap harga saham 65,125%. Berdasarkan pengaruh tidak langsung variabel inflasi terhadap harga saham melalui *return on equity* sebesar -0,979% dan *long term debt to equity ratio* terhadap harga saham melalui *return on*

equity 5,895%. Sehingga total pengaruh langsung dan tidak langsung inflasi terhadap harga saham melalui *return on equity* sebesar 10,923% dan total pengaruh langsung dan tidak langsung *long term debt to equity ratio* terhadap harga saham melalui *return on equity* sebesar 71,02%. Sehingga total pengaruh langsung dan tidak langsung inflasi dan *long term debt to equity ratio* terhadap harga saham melalui *return on equity* adalah sebesar 81,943%.

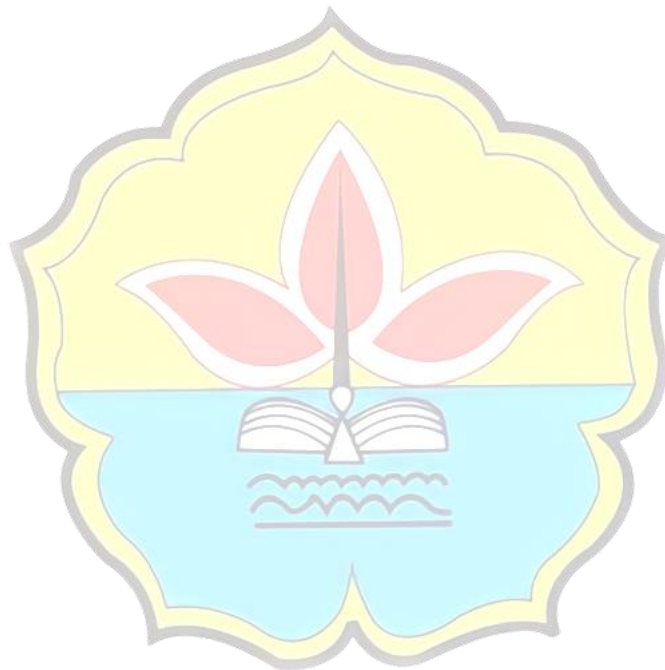

BAB V

KESIMPULAN DAN SARAN

5.1 Kesimpulan

Berdasarkan hasil pengolahan data serta pembahasan pada bab sebelumnya, maka dapat disimpulkan sebagai berikut :

- 1) Pengaruh langsung inflasi dan *long term debt to equity ratio* terhadap *return on equity* sebesar 6,032 % dan pengaruh tidak langsung inflasi dan *long term debt to equity ratio* terhadap harga saham 1,04% sehingga total dari pengaruh langsung dan tidak langsung sebesar 7,075%. Inflasi (X1) dan LTDER (X2) secara simultan terhadap ROE (Y) berpengaruh tidak signifikan. Secara parsial Inflasi tidak berpengaruh terhadap ROE. Sedangkan LTDER juga tidak berpengaruh signifikan terhadap ROE.
- 2) Pengaruh langsung inflasi dan *long term debt to equity ratio* terhadap harga saham sebesar 77,027% dan pengaruh tidak langsung sebesar inflasi dan *long term debt to equity ratio* sebesar -14,198% sehingga total dari pengaruh langsung dan tidak langsung yaitu 62,829%. Inflasi (X1) dan LTDER (X2) secara simultan terhadap Harga Saham (Z) berpengaruh signifikan. Sedangkan secara parsial Inflasi berpengaruh signifikan terhadap Harga Saham. Dan LTDER berpengaruh signifikan terhadap Harga Saham.
- 3) Pengaruh langsung *return on equity* terhadap harga saham sebesar 10,176%. Berdasarkan hasil uji t terhadap ROE (Y) tidak berpengaruh signifikan terhadap harga saham (Z).

- 4) Pengaruh inflasi dan *long term debt to equity ratio* melalui *return on equity* terhadap harga saham secara langsung dan tidak langsung sebesar 81,943%.

5.2 Saran

- 1) Bagi peneliti selanjutnya diharapkan untuk melakukan penelitian diluar penelitian ini. Diluar Variabel inflasi dan *long term debt to equity ratio* terhadap *return on equity* sebesar 92,924% yang merupakan kontribusi variabel lain yang tidak termasuk dalam penelitian.
- 2) Bagi peneliti selanjutnya diharapkan untuk melakukan penelitian diluar variabel penelitian ini. Diluar variabel inflasi dan *long term debt to equity ratio* terhadap harga saham sebesar 37,171% yang merupakan kontribusi variabel lain yang tidak termasuk dalam penelitian.
- 3) Bagi peneliti selanjutnya diharapkan untuk melakukan penelitian variabel diluar variabel *return on equity* terhadap harga saham sebesar 89,824% yang merupakan kontribusi variabel lain yang tidak dimasukkan kedalam penelitian ini.
- 4) Bagi peneliti selanjutnya diharapkan untuk melakukan penelitian variabel diluar variabel inflasi dan *long term debt to equity ratio* terhadap *return on equity* dan dampaknya terhadap harga saham sebesar 18,057% yang merupakan kontribusi variabel lain yang tidak ada dimasukkan kedalam penelitian ini.
- 5) Bagi peneliti selanjutnya diharapkan untuk melakukan penelitian dengan variabel lain diluar penelitian ini seperti faktor eksternal, maupun rasio keuangan lainnya yang terkait dengan harga saham dan memperluas

pengetahuan apa saja yang dapat mempengaruhi sebuah harga saham perusahaan.

- 6) Bagi perusahaan sebaiknya dapat meningkatkan kinerja keuangan yang lebih baik lagi sehingga dapat meningkatkan harga saham perusahaan untuk dapat para investor yang ingin menanamkan modalnya pada perusahaan tersebut.

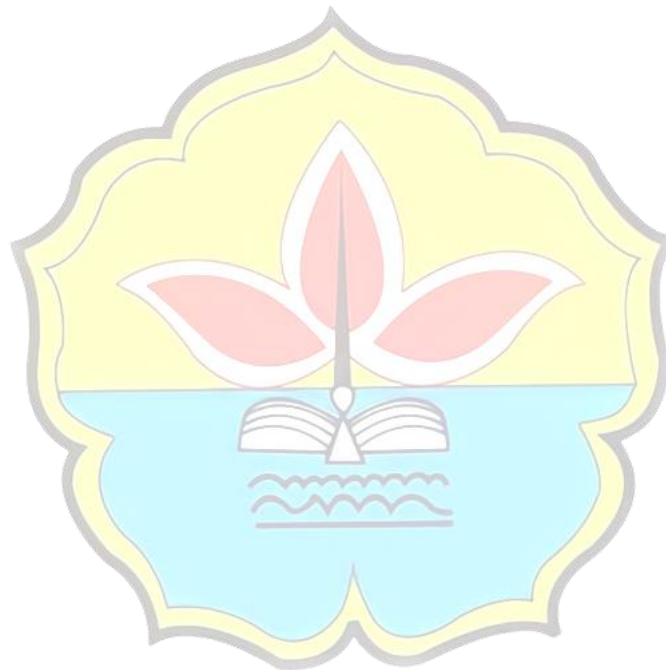

DAFTAR PUSTAKA

- Afizah, Sarah, Retno Ryani K, dan Saeful Fachri. 2019. "Pengaruh Inflasi Dan Suku Bunga Bank Indonesia Terhadap Return On Equity (Roe) Perusahaan Perbankan," no. September 2019: 1–12.
- Agus, Sartono. 2015. *Manajemen Keuangan: Teori Aplikasi*. Edisi Keempat. Yogyakarta: BPFE.
- Alfiah, Nurmala, dan Lucia Ari Diyani. 2018. "Pengaruh Roe Dan Der Terhadap Harga Saham Pada Sektor Perdagangan Eceran."
- Algifari. 2003. *Analisis Regresi teori, kasus, dan solusi*. Yogyakarta: BPFE.
- Anwar, M. 2019. *Dasar-Dasar Manajemen Keuangan Perusahaan*. Prenada Media.
- Blanchard, Olivier dan David R. Johnson. 2017. *Makro Ekonomi*. Jakarta: Erlangga.
- Bodie, Kane dan Marcus. 2014. *Manajemen Portofolio dan Investasi*. Jakarta: Salemba Empat.
- Boediono. 1995. *Pengantar Ilmu Ekonomi*. Yogyakarta: BPFE.
- Brigham, dan Houston. 2010. *Dasar-Dasar Manajemen Keuangan*. Jakarta: Salemba Empat.
- Darmadji, T dan H. M. Fakhrudin. 2012. *Pasar Modal di Indonesia*. Jakarta: Salemba Empat.
- Darsono, Prawironegoro, dan Tjatjuk Siswandoko. 2011. "Manajemen Sumber Daya Manusia Abad 21." *Jakarta: Nusantara Konsulting*.
- Fahmi, Irham. 2017. *Analisis Laporan Keuangan*. Bandung: Alfabeta.
- Gasperz, Vincent. 2003. *Sistem Manajemen Kinerja Terintegrasi*. Jakarta: Gramedia Pustaka Utama.
- Ghozali, I. 2016. *Aplikasi Analisis Multivariate Dengan Program IBM SPSS 23*. Semarang: Badan Penerbit Universitas Diponegoro.
- Hamid, Marwan, Ibrahim Sufi, dan Wen Konadi. 2019. "Analisis Jalur Dan Aplikasi Spss Versi 25 Edisi Pertama." *Aceh. Kopelma Darussalam*.
- Hastasari, Ratih, dan Suharini. 2022. "Pengaruh Inflasi dan Non-Performing Loans (NPL) Terhadap Return on Equity (ROE) Bank Perkreditan Rakyat (BPR) Indonesia." *Formosa Journal of Multidisciplinary Research* 1 (3): 331–42.
- Hendri, Edduar. 2019. "Pengaruh Debt To Asset Ratio (DAR), Long Term Debt To Equity Ratio (LTDER), dan Net Profit Margin (NPM) Terhadap Harga Saham Pada Perusahaan Perbankan Yang Terdaftar Di Bursa Efek Indonesia." *Owner* 3 (2): 171.

- Hery. 2017. *Analisis Laporan Keuangan (Intergrated and Comprehensive edition)*. Jakarta: Grasindo.
- Irfani, Agus S. 2020. *Manajemen Keuangan Dan Bisnis; Teori dan Aplikasi*. Gramedia Pustaka Utama.
- Julita. 2019. “Pengaruh Likuiditas Perputaran Modal Kerja Dan Leverage Terhadap Profitabilitas Studi Kasus Perusahaan Retail Yang Terdaftar Di Bursa Efek Indonesia.”
- Jumingan. 2006. *Analisis Laporan Keuangan*. Jakarta: Bumi Aksara.
- Kasmir. 2011. *Analisis Laporan Keuangan*. Edisi 1. Jakarta: PT. Raja Grafindo Persada.
- . 2016. *Analisis Laporan Keuangan*. Jakarta: PT. Raja Grafindo Persada.
- Khalwaty, Tajul. 2000. “Inflasi dan Solusinya.” *PT Gramedia Pustaka*.
- Kuncoro, M. 2013. *Metode Riset Untuk Bisnis dan Ekonomi*. Jakarta: Erlangga.
- Manullang, Marihot. 2012. “Dasar-dasar Manajemen Bagi Pimpinan Perusahaan.” Jakarta: Jakarta: Gajah Mada Press.
- Minarni, T R I, Jurusan Ilmu, Ekonomi Dan, Studi Pembangunan, Fakultas Ekonomi, D A N Bisnis, Universitas Islam, dan Syarif Hidayatullah. 2013. “Analisis pengaruh return on asset (roa), financing to deposit ratio (fdr), inflasi, dan nilai tukar rupiah terhadap return on equity (roe) bank syariah di indonesia periode januari 2006 – juni 2012.”
- Muhidin, S. A., & Maman, A. 2011. *Analisis Regresi, Korelasi, dan Jalur Dalam Penelitian*. Bandung: CV Pustaka Setia.
- Munira, Mira, Endang Ety Merawati, dan Shinta Budi Astuti. 2018. “Pengaruh ROE dan DER terhadap Harga Saham Perusahaan Kertas di Bursa Efek Indonesia.”
- Nopirin. 1992. *Ekonomi Makro II*. Yogyakarta: Erlangga.
- Pratama, Arrisa Hendra. 2014. “Pengaruh CR, Long Term Debt to Equity, NPM Dan Inventory Turnover” III.
- Priyanto, D. 2013. *Analisis Regresi, Korelasi dan Multivariate dengan SPSS*. Yogyakarta: Gava Media.
- Putong, Iskandar. 2013. *Economics Pengantar Mikro dan Makro*. Jakarta: Mitra Wacana Media.
- Rachmawati, Yuni. 2019. “Pengaruh Inflasi dan Suku Bunga Terhadap Harga Saham Pada Perusahaan Perbankan Yang Terdaftar Di LQ45 Bursa Efek Indonesia.” *Jurnal Media Akuntansi (Mediasi)* 1 (1): 66.
- Raharjo, Sugeng. 2010. “Pengaruh Inflasi, Kurs, Dan SBI Terhadap Harga Saham

Di BEI.” *Pengaruh Inflasi, Kurs, Dan Tingkat Suku Bunga Terhadap Harga Saham Di BEI.*

- Ruyatnasih, Yaya dan Liya Megawati. 2018. *Pengantar Manajemen: Teori, Fungsi dan Kasus.* Yogyakarta: Absolute Media.
- Sadikin, A., Misra, I., & Hudin, M.S. 2020. *Pengantar Manajemen dan Bisnis.* Yogyakarta: k-Media.
- Setyawan, Febri Endra Budi. 2011. *Pengantar Metodologi Penelitian : (Statistika Praktis).* Jawa Timur: Zifatama Jawa.
- Sudana, I Made. 2011. “Manajemen Keuangan Perusahaan Teori & Praktik.” Surabaya: Erlangga.
- Sudaryono, S. 2016. *Metode Penelitian Pendidikan.* Jakarta: Kencana.
- Sugiyono. 2013. *Metode Penelitian Pendidikan Pendekatan Kuantitatif, Kualitatif, dan R&D.* Bandung: Alfabeta.
- . 2015. *Metode Penelitian dan Pengembangan.* Bandung: Alfabeta.
- Sukirno, Sadono. 1994. *Pengantar Ekonomi Makro.* Jakarta: PT. Raja Grafindo Persada.
- . 2013. *Makro Ekonomi, Teori Pengantar.* Jakarta: PT. Raja Grafindo Persada.
- Sunariyah. 2000. *Pengantar Pengetahuan Pasar Modal.* Yogyakarta: UPP AMP YKPN.
- Susanto. 2016. *Analisis Teknikal di Bursa Efek.* Yogyakarta: STIE YKP.
- Sutrisno. 2017. *Manajemen Keuangan, Teori Konsep dan Aplikasi.* Yogyakarta: Ekonosia.
- Tandelilin, Eduardus. 2010. *Portofolio dan Investasi Teori dan Aplikasi.* Yogyakarta: Kanisius.
- Terry, George R. 2019. *Dasar-Dasar Manajemen.* Jakarta: Bumi Aksara.
- Weygandt, Jerry J., Donald E.Kieso dan Paul D.Kimmel. 2008. *Accounting Principles.* Jakarta: Salemba Empat.
- Wibowo, E., T. Topowijono, dan S. Sulasmiyati. 2017. “Pengaruh Struktur Modal Dan Profitabilitas Terhadap Harga Saham Perusahaan (Studi Pada Perusahaan Tekstil Dan Garmen Yang Terdaftar Di Bei Periode 2012-2014).”
- Yuniarti, Dini, dan Erdah Litriani. 2017. “Pengaruh Inflasi Dan Nilai Tukar Rupiah Terhadap Harga Saham Di Sektor Industri Barang Konsumsi Pada Indeks Saham Syariah Indonesia (Issi) Tahun 2012-2016.”

www.idx.co.id

LAMPIRAN
DATA LONG TERM DEBT TO EQUITY RATIO
(Dalam Jutaan Rupiah) (Dalam Persentase)

Rumus LTDER = *Long Term Debt to Equity : Equity*

No	Kode Emiten	Tahun	<i>Long Term Debt</i>	<i>Equity</i>	LTDER
1	ALDO	2017	27,227	229,422	11.87
		2018	23,085	271,590	8.50
		2019	100,631	533,406	18.87
		2020	59,541	590,123	10.09
		2021	119,464	703,402	16.98
2	FASW	2017	2,328,504	3,288,317	70.81
		2018	3,666,242	4,288,337	85.49
		2019	2,307,374	4,692,597	49.17
		2020	3,515,037	4,582,994	76.70
		2021	3,071,715	5,092,869	60.31
3	INKP	2017	39,474,252	43,592,681	90.55
		2018	46,885,872	54,615,554	85.85
		2019	37,023,923	55,682,915	66.49
		2020	32,777,036	59,941,583	54.68
		2021	27,890,406	67,902,080	41.07
4	KDSI	2017	133,716	485,539	27.54
		2018	131,413	555,171	23.67
		2019	137,936	608,205	22.68
		2020	178,482	663,468	26.90
		2021	199,537	719,731	27.72
5	SPMA	2017	246,351	1,172,195	21.02
		2018	777,188	1,254,609	61.95
		2019	429,023	1,377,538	31.14
		2020	412,111	1,531,392	26.91
		2021	479,905	1,815,473	26.43
6	TKIM	2017	14,817,948	13,503,833	109.73
		2018	17,013,611	17,886,713	95.12
		2019	15,800,460	19,257,375	82.05
		2020	13,472,838	21,333,639	63.15
		2021	10,392,633	25,055,496	41.48

LAMPIRAN

DATA RETURN ON EQUITY (Dalam Jutaan) (Dalam Persentase)

Rumus ROE = Laba bersih setelah pajak : *Equity*

No	Kode Emiten	Tahun	Laba bersih setelah pajak	<i>Equity</i>	ROE
1	ALDO	2017	13,170	229,422,823,176	5.74
		2018	24,249	271,590,217,470	8.93
		2019	56,314	533,406,306,270	10.56
		2020	50,564	590,123,647,820	8.57
		2021	75,859	703,402,561,482	10.78
2	FASW	2017	595,868	3,288,317	18.12
		2018	1,405,367	4,288,337	32.77
		2019	968,833	4,692,597	20.65
		2020	353,299	4,582,994	7.71
		2021	614,926	5,092,869	12.07
3	INKP	2017	5,599,144	43,592,681	12.84
		2018	8,517,811	54,615,554	15.60
		2019	3,814,295	55,682,915	6.85
		2020	4,147,477	59,941,583	6.92
		2021	7,520,324	67,902,080	11.08
4	KDSI	2017	68,965	485,539	14.20
		2018	76,761	555,171	13.83
		2019	64,090	608,205	10.54
		2020	60,178	663,468	9.07
		2021	72,634	719,731	10.09
5	SPMA	2017	92,280	1,172,195	7.87
		2018	82,414	1,254,609	6.57
		2019	122,928	1,377,538	8.92
		2020	153,853	1,531,392	10.05
		2021	315,799	1,815,473	17.39
6	TKIM	2017	369,995	13,503,833	2.74
		2018	3,558,112	17,886,713	19.89
		2019	2,314,738	19,257,375	12.02
		2020	2,092,265	21,333,639	9.81
		2021	3,553,069	25,055,496	14.18

LAMPIRAN

TABEL F

Titik Persentase Distribusi F untuk Probabilita = 0,05

df untuk penyebut (N2)	df untuk pembilang (N1)														
	1	2	3	4	5	6	7	8	9	10	11	12	13	14	15
1	161	199	216	225	230	234	237	239	241	242	243	244	245	245	246
2	18.51	19.00	19.16	19.25	19.30	19.33	19.35	19.37	19.38	19.40	19.40	19.41	19.42	19.42	19.43
3	10.13	9.55	9.28	9.12	9.01	8.94	8.89	8.85	8.81	8.79	8.76	8.74	8.73	8.71	8.70
4	7.71	6.94	6.59	6.39	6.26	6.16	6.09	6.04	6.00	5.96	5.94	5.91	5.89	5.87	5.86
5	6.61	5.79	5.41	5.19	5.05	4.95	4.88	4.82	4.77	4.74	4.70	4.68	4.66	4.64	4.62
6	5.99	5.14	4.76	4.53	4.39	4.28	4.21	4.15	4.10	4.06	4.03	4.00	3.98	3.96	3.94
7	5.59	4.74	4.35	4.12	3.97	3.87	3.79	3.73	3.68	3.64	3.60	3.57	3.55	3.53	3.51
8	5.32	4.46	4.07	3.84	3.69	3.58	3.50	3.44	3.39	3.35	3.31	3.28	3.26	3.24	3.22
9	5.12	4.26	3.86	3.63	3.48	3.37	3.29	3.23	3.18	3.14	3.10	3.07	3.05	3.03	3.01
10	4.96	4.10	3.71	3.48	3.33	3.22	3.14	3.07	3.02	2.98	2.94	2.91	2.89	2.86	2.85
11	4.84	3.98	3.59	3.36	3.20	3.09	3.01	2.95	2.90	2.85	2.82	2.79	2.76	2.74	2.72
12	4.75	3.89	3.49	3.26	3.11	3.00	2.91	2.85	2.80	2.75	2.72	2.69	2.66	2.64	2.62
13	4.67	3.81	3.41	3.18	3.03	2.92	2.83	2.77	2.71	2.67	2.63	2.60	2.58	2.55	2.53
14	4.60	3.74	3.34	3.11	2.96	2.85	2.76	2.70	2.65	2.60	2.57	2.53	2.51	2.48	2.46
15	4.54	3.68	3.29	3.06	2.90	2.79	2.71	2.64	2.59	2.54	2.51	2.48	2.45	2.42	2.40
16	4.49	3.63	3.24	3.01	2.85	2.74	2.66	2.59	2.54	2.49	2.46	2.42	2.40	2.37	2.35
17	4.45	3.59	3.20	2.96	2.81	2.70	2.61	2.55	2.49	2.45	2.41	2.38	2.35	2.33	2.31
18	4.41	3.55	3.16	2.93	2.77	2.66	2.58	2.51	2.46	2.41	2.37	2.34	2.31	2.29	2.27
19	4.38	3.52	3.13	2.90	2.74	2.63	2.54	2.48	2.42	2.38	2.34	2.31	2.28	2.26	2.23
20	4.35	3.49	3.10	2.87	2.71	2.60	2.51	2.45	2.39	2.35	2.31	2.28	2.25	2.22	2.20
21	4.32	3.47	3.07	2.84	2.68	2.57	2.49	2.42	2.37	2.32	2.28	2.25	2.22	2.20	2.18
22	4.30	3.44	3.05	2.82	2.66	2.55	2.46	2.40	2.34	2.30	2.26	2.23	2.20	2.17	2.15
23	4.28	3.42	3.03	2.80	2.64	2.53	2.44	2.37	2.32	2.27	2.24	2.20	2.18	2.15	2.13
24	4.26	3.40	3.01	2.78	2.62	2.51	2.42	2.36	2.30	2.25	2.22	2.18	2.15	2.13	2.11
25	4.24	3.39	2.99	2.76	2.60	2.49	2.40	2.34	2.28	2.24	2.20	2.16	2.14	2.11	2.09
26	4.23	3.37	2.98	2.74	2.59	2.47	2.39	2.32	2.27	2.22	2.18	2.15	2.12	2.09	2.07
27	4.21	3.35	2.96	2.73	2.57	2.46	2.37	2.31	2.25	2.20	2.17	2.13	2.10	2.08	2.06
28	4.20	3.34	2.95	2.71	2.56	2.45	2.36	2.29	2.24	2.19	2.15	2.12	2.09	2.06	2.04
29	4.18	3.33	2.93	2.70	2.55	2.43	2.35	2.28	2.22	2.18	2.14	2.10	2.08	2.05	2.03
30	4.17	3.32	2.92	2.69	2.53	2.42	2.33	2.27	2.21	2.16	2.13	2.09	2.06	2.04	2.01
31	4.16	3.30	2.91	2.68	2.52	2.41	2.32	2.25	2.20	2.15	2.11	2.08	2.05	2.03	2.00
32	4.15	3.29	2.90	2.67	2.51	2.40	2.31	2.24	2.19	2.14	2.10	2.07	2.04	2.01	1.99
33	4.14	3.28	2.89	2.66	2.50	2.39	2.30	2.23	2.18	2.13	2.09	2.06	2.03	2.00	1.98
34	4.13	3.28	2.88	2.65	2.49	2.38	2.29	2.23	2.17	2.12	2.08	2.05	2.02	1.99	1.97
35	4.12	3.27	2.87	2.64	2.49	2.37	2.29	2.22	2.16	2.11	2.07	2.04	2.01	1.99	1.96
36	4.11	3.26	2.87	2.63	2.48	2.36	2.28	2.21	2.15	2.11	2.07	2.03	2.00	1.98	1.95
37	4.11	3.25	2.86	2.63	2.47	2.36	2.27	2.20	2.14	2.10	2.06	2.02	2.00	1.97	1.95
38	4.10	3.24	2.85	2.62	2.46	2.35	2.26	2.19	2.14	2.09	2.05	2.02	1.99	1.96	1.94
39	4.09	3.24	2.85	2.61	2.46	2.34	2.26	2.19	2.13	2.08	2.04	2.01	1.98	1.95	1.93
40	4.08	3.23	2.84	2.61	2.45	2.34	2.25	2.18	2.12	2.08	2.04	2.00	1.97	1.95	1.92
41	4.08	3.23	2.83	2.60	2.44	2.33	2.24	2.17	2.12	2.07	2.03	2.00	1.97	1.94	1.92
42	4.07	3.22	2.83	2.59	2.44	2.32	2.24	2.17	2.11	2.06	2.03	1.99	1.96	1.94	1.91
43	4.07	3.21	2.82	2.59	2.43	2.32	2.23	2.16	2.11	2.06	2.02	1.99	1.96	1.93	1.91
44	4.06	3.21	2.82	2.58	2.43	2.31	2.23	2.16	2.10	2.05	2.01	1.98	1.95	1.92	1.90
45	4.06	3.20	2.81	2.58	2.42	2.31	2.22	2.15	2.10	2.05	2.01	1.97	1.94	1.92	1.89

LAMPIRAN

TABEL T

Titik Persentase Distribusi t (df = 1 - 40)

df	Pr 0.25 0.50	0.10 0.20	0.05 0.10	0.025 0.050	0.01 0.02	0.005 0.010	0.001 0.002
1	1.00000	3.07768	6.31375	12.70620	31.82052	63.65674	318.30884
2	0.81650	1.88562	2.91999	4.30265	6.96456	9.92484	22.32712
3	0.76489	1.63774	2.35336	3.18245	4.54070	5.84091	10.21453
4	0.74070	1.53321	2.13185	2.77645	3.74695	4.60409	7.17318
5	0.72669	1.47588	2.01505	2.57058	3.36493	4.03214	5.82343
6	0.71756	1.43976	1.94318	2.44691	3.14267	3.70743	5.20763
7	0.71114	1.41492	1.89458	2.36462	2.99795	3.49948	4.78529
8	0.70639	1.39682	1.85955	2.30600	2.89646	3.35539	4.50079
9	0.70272	1.38303	1.83311	2.26216	2.82144	3.24984	4.29681
10	0.69981	1.37218	1.81246	2.22814	2.76377	3.16927	4.14370
11	0.69745	1.36343	1.79588	2.20099	2.71803	3.10581	4.02470
12	0.69548	1.35622	1.78229	2.17881	2.68100	3.05454	3.92963
13	0.69293	1.35017	1.77093	2.16037	2.65031	3.01228	3.85198
14	0.69242	1.34503	1.76131	2.14479	2.62449	2.97684	3.78739
15	0.69120	1.34061	1.75305	2.13145	2.60248	2.94671	3.73283
16	0.69013	1.33676	1.74588	2.11991	2.58349	2.92078	3.68615
17	0.68920	1.33338	1.73961	2.10982	2.56693	2.89823	3.64577
18	0.68836	1.33039	1.73406	2.10092	2.55238	2.87844	3.61048
19	0.68762	1.32773	1.72913	2.09302	2.53948	2.86093	3.57940
20	0.68695	1.32534	1.72472	2.08596	2.52798	2.84534	3.55181
21	0.68635	1.32319	1.72074	2.07961	2.51765	2.83136	3.52715
22	0.68581	1.32124	1.71714	2.07387	2.50832	2.81876	3.50499
23	0.68531	1.31946	1.71387	2.06866	2.49987	2.80734	3.48496
24	0.68485	1.31784	1.71088	2.06390	2.49216	2.79694	3.46678
25	0.68440	1.31635	1.70814	2.05954	2.48511	2.78744	3.45010
26	0.68404	1.31497	1.70562	2.05553	2.47853	2.77871	3.43500
27	0.68368	1.31370	1.70329	2.05183	2.47266	2.77068	3.42103
28	0.68335	1.31253	1.70113	2.04841	2.46714	2.76326	3.40816
29	0.68304	1.31143	1.69913	2.04523	2.46202	2.75639	3.39624
30	0.68276	1.31042	1.69726	2.04227	2.45726	2.75000	3.38518
31	0.68249	1.30946	1.69552	2.03951	2.45282	2.74404	3.37490
32	0.68223	1.30857	1.69389	2.03693	2.44868	2.73848	3.36531
33	0.68200	1.30774	1.69236	2.03452	2.44479	2.73328	3.35634
34	0.68177	1.30695	1.69092	2.03224	2.44115	2.72839	3.34793
35	0.68156	1.30621	1.68957	2.03011	2.43772	2.72381	3.34005
36	0.68137	1.30551	1.68830	2.02809	2.43449	2.71948	3.33262
37	0.68118	1.30485	1.68709	2.02619	2.43145	2.71541	3.32563
38	0.68100	1.30422	1.68595	2.02439	2.42857	2.71156	3.31903
39	0.68083	1.30364	1.68488	2.02269	2.42584	2.70791	3.31279
40	0.68067	1.30308	1.68385	2.02108	2.42326	2.70446	3.30688

LAMPIRAN
DATA OLAH SPSS UJI NORMALITAS

```

REGRESSION
/MISSING LISTWISE
/STATISTICS COEFF OUTS R ANOVA
/CRITERIA=PIN(.05) POUT(.10)
/NOORIGIN
/DEPENDENT Roe
/METHOD=ENTER Inflasi Ltder
/SCATTERPLOT=(*SRESID ,*ZPRED)
/RESIDUALS HISTOGRAM(ZRESID) NORMPROB(ZRESID)
/SAVE RESID.
    
```

One-Sample Kolmogorov-Smirnov Test

		Unstandardized Residual
N		30
Normal Parameters ^{a,b}	Mean	0E-7
	Std. Deviation	2455.08388648
	Absolute	.127
Most Extreme Differences	Positive	.069
	Negative	-.127
Kolmogorov-Smirnov Z		.697
Asymp. Sig. (2-tailed)		.717

a. Test distribution is Normal.

b. Calculated from data.

PERSAMAAN STUKTUR

Model Summary^b

Model	R	R Square	Adjusted R Square	Std. Error of the Estimate
1	.266 ^a	.071	.002	5.75270

a. Predictors: (Constant), LTDER, INFLASI

b. Dependent Variable: ROE

ANOVA^a

Model		Sum of Squares	df	Mean Square	F	Sig.
1	Regression	67.878	2	33.939	1.026	.372 ^b
	Residual	893.525	27	33.094		
	Total	961.402	29			

a. Dependent Variable: ROE

b. Predictors: (Constant), LTDER, INFLASI

Coefficients^a

Model		Unstandardized Coefficients		Standardized Coefficients	t	Sig.
		B	Std. Error	Beta		
1	(Constant)	7.942	3.955		2.008	.055
	INFLASI	.684	1.480	.089	.462	.648
	LTDER	.045	.038	.229	1.193	.243

a. Dependent Variable: ROE

Correlations

		INFLASI	LTDER
INFLASI	Pearson Correlation	1	.255
	Sig. (2-tailed)		.174
	N	30	30
LTDER	Pearson Correlation	.255	1
	Sig. (2-tailed)	.174	
	N	30	30

PERSAMAAN STUKTUR

Model Summary^b

Model	R	R Square	Adjusted R Square	Std. Error of the Estimate
1	.793 ^a	.628	.601	2653.60087

a. Predictors: (Constant), LTDER, INFLASI

b. Dependent Variable: HSAHAM

ANOVA^a

Model		Sum of Squares	df	Mean Square	F	Sig.
1	Regression	321309254.652	2	160654627.326	22.815	.000 ^b
	Residual	190123134.848	27	7041597.587		
	Total	511432389.500	29			

a. Dependent Variable: HSAHAM

b. Predictors: (Constant), LTDER, INFLASI

Coefficients^a

Model		Unstandardized Coefficients		Standardized Coefficients	t	Sig.
		B	Std. Error	Beta		
1	(Constant)	3928.291	1824.439		2.153	.040
	INFLASI	-1941.660	682.526	-.345	-2.845	.008
	LTDER	115.970	17.440	.807	6.650	.000

a. Dependent Variable: HSAHAM

PERSAMAAN STUKTUR

Model Summary^b

Model	R	R Square	Adjusted R Square	Std. Error of the Estimate
1	.319 ^a	.102	.070	4050.44539

a. Predictors: (Constant), ROE

b. Dependent Variable: HSAHAM

ANOVA^a

Model		Sum of Squares	df	Mean Square	F	Sig.
1	Regression	52061369.243	1	52061369.243	3.173	.086 ^b
	Residual	459371020.257	28	16406107.866		
	Total	511432389.500	29			

a. Dependent Variable: HSAHAM

b. Predictors: (Constant), ROE

Coefficients^a

Model		Unstandardized Coefficients		Standardized Coefficients	t	Sig.
		B	Std. Error	Beta		
1	(Constant)	1658.278	1718.940		.965	.343
	ROE	232.705	130.632	.319	1.781	.086

a. Dependent Variable: HSAHAM

**PT ALKINDO NARATAMA Tbk
DAN ENTITAS ANAK
LAPORAN POSISI KEUANGAN KONSOLIDASIAN
31 Desember 2017
(Disajikan dalam Rupiah, kecuali dinyatakan lain)**

**PT ALKINDO NARATAMA Tbk
AND SUBSIDIARIES
CONSOLIDATED STATEMENT OF FINANCIAL POSITION
December 31, 2017
(Expressed in Rupiah, unless otherwise stated)**

	Catatan/ Notes	2017	2016	
ASET				ASSETS
ASET LANCAR				CURRENT ASSETS
Kas dan bank	2d,4,14,22	9.115.361.639	9.022.509.790	Cash and banks
	2d,2g,			
Piutang usaha	5,9,11,22			Trade receivables
Pihak berelasi	2e,23	8.939.925.782	6.434.893.393	Related parties
Pihak ketiga		183.485.698.733	175.992.492.125	Third parties
Piutang lain-lain		249.268.986	122.441.440	Other receivables
Persediaan	2h,6,9,11	131.015.702.213	95.547.717.345	Inventories
Taksiran tagihan pajak	20	14.382.833.746	9.359.463.307	Estimated claim for tax refund
Biaya dibayar di muka dan uang muka	2i,7	1.473.546.163	1.778.542.832	Prepaid expenses and advances
JUMLAH ASET LANCAR		348.662.337.262	298.258.060.232	TOTAL CURRENT ASSETS
ASET TIDAK LANCAR				NON-CURRENT ASSETS
Aset pajak tangguhan	2s,20	2.416.800.701	933.483.583	Deferred tax assets
Aset tetap, setelah dikurangi akumulasi penyusutan sejumlah Rp93.805.146.037 pada tanggal 31 Desember 2017 (31 Desember 2016: Rp81.998.004.046)	2j,2o,8,9, 11,12,17,18	147.610.455.698	111.122.445.703	Fixed assets, net of accumulated depreciation of Rp93,805,146,037 as of December 31, 2017 (December 31, 2016: Rp81,998,004,046)
Beban ditangguhkan - bersih	2l	12.063.334	16.587.084	Deferred expense - net
JUMLAH ASET TIDAK LANCAR		150.039.319.733	112.072.516.370	TOTAL NON-CURRENT ASSETS
JUMLAH ASET		498.701.656.995	410.330.576.602	TOTAL ASSETS

Catatan atas laporan keuangan konsolidasian
terlampir merupakan bagian yang tidak terpisahkan
dari laporan keuangan konsolidasian
secara keseluruhan.

The accompanying consolidated notes to the
financial statements form an integral part of the
consolidated financial statements.

**PT ALKINDO NARATAMA Tbk
DAN ENTITAS ANAK
LAPORAN POSISI KEUANGAN KONSOLIDASIAN
(Lanjutan)
31 Desember 2017
(Disajikan dalam Rupiah, kecuali dinyatakan lain)**

**PT ALKINDO NARATAMA Tbk
AND SUBSIDIARIES
CONSOLIDATED STATEMENT OF FINANCIAL POSITION
(Continued)
December 31, 2017
(Expressed in Rupiah, unless otherwise stated)**

	Catatan/ Notes	2017	2016	
LIABILITAS DAN EKUITAS				LIABILITIES AND EQUITY
LIABILITAS JANGKA PENDEK				SHORT-TERM LIABILITIES
Utang bank jangka pendek	2d,2m,5,6,8,9,22	68.511.770.044	52.372.608.462	Short-term bank loans
Utang usaha	2d,2n,10,22			Trade payables
Pihak berelasi	2e,23	1.821.362.462	1.023.100.012	Related parties
Pihak ketiga		157.173.372.449	135.899.680.378	Third parties
Utang pajak	20	2.965.100.020	3.361.637.724	Taxes payable
Beban masih harus dibayar		4.439.692.279	4.254.005.482	Accrued expenses
Utang lain-lain		992.980.168	1.203.553.156	Other payables
Bagian utang jangka panjang yang jatuh tempo dalam waktu satu tahun:				Current maturities of long-term liabilities:
Utang bank	2d,2m,5,6,8,11,22	5.120.000.004	2.209.617.380	Bank loans
Utang sewa pembiayaan	2o,8,12	1.026.914.754	1.432.465.263	Lease payable
Jumlah Liabilitas Jangka Pendek		242.051.192.180	201.756.667.857	Total Short-Term Liabilities
LIABILITAS JANGKA PANJANG				LONG-TERM LIABILITIES
Liabilitas pajak tangguhan	2s,20	178.454.739	176.222.532	Deferred tax liabilities
Utang jangka panjang – setelah dikurangi bagian yang jatuh tempo dalam waktu satu tahun				Long-term liabilities – net of current maturities
Utang bank	2d,2m,5,6,8,11,22	17.493.333.327	-	Bank loans
Utang sewa pembiayaan	2o,8,12	816.972.457	746.098.495	Lease payable
Liabilitas imbalan paska-kerja	2p,18,21	8.738.881.116	6.763.687.296	Liability for post-employment benefits
Jumlah Liabilitas Jangka Panjang		27.227.641.639	7.686.008.323	Total Long-Term Liabilities
JUMLAH LIABILITAS		269.278.833.819	209.442.676.180	TOTAL LIABILITIES
EKUITAS				EQUITY
Ekuitas yang dapat diatribusikan kepada pemilik entitas induk				Equity attributable to equity holders of the parent company
Modal saham - nilai nominal Rp100 per saham				Capital stock - par value of Rp100 per share
Modal dasar - 1.600.000.000 saham				Authorized - 1,600,000,000 shares
Modal ditempatkan dan disetor penuh - 550.000.000 saham	13	55.000.000.000	55.000.000.000	Issued and fully paid - 550,000,000 shares
Tambahan modal disetor	2c,2q,4,14	16.913.109.711	16.913.109.711	Additional paid-in capital
Penghasilan komprehensif lain		1.012.467.214	1.602.845.331	Other comprehensive income
Saldo laba				Retained earning
Yang telah ditentukan penggunaannya	15	100.000.000	100.000.000	Appropriated
Yang belum ditentukan penggunaannya		80.460.374.600	67.290.156.777	Unappropriated
Ekuitas yang dapat diatribusikan kepada pemilik		153.485.951.525	140.906.111.819	Equity attributable to owners of the company
Kepentingan non pengendali	2b	75.936.871.651	59.981.788.603	Non controlling interest
JUMLAH EKUITAS		229.422.823.176	200.887.900.422	TOTAL EQUITY
JUMLAH LIABILITAS DAN EKUITAS		498.701.656.995	410.330.576.602	TOTAL LIABILITIES AND EQUITY

Catatan atas laporan keuangan konsolidasian terlampir merupakan bagian yang tidak terpisahkan dari laporan keuangan konsolidasian secara keseluruhan.

The accompanying consolidated notes to the financial statements form an integral part of these consolidated financial statements.

**PT ALKINDO NARATAMA Tbk
DAN ENTITAS ANAK
LAPORAN LABA RUGI DAN PENGHASILAN
KOMPREHENSIF LAIN KONSOLIDASIAN
Untuk Tahun Yang Berakhir Pada Tanggal
31 Desember 2017
(Disajikan dalam Rupiah, kecuali dinyatakan lain)**

**PT ALKINDO NARATAMA Tbk
AND SUBSIDIARIES
CONSOLIDATED STATEMENT OF PROFIT OR LOSS AND
OTHER COMPREHENSIVE INCOME
For The Year Ended
December 31, 2017
(Expressed in Rupiah, unless otherwise stated)**

	Catatan/ Notes	2017	2016	
PENJUALAN BERSIH	2e,2r,16,23	708.740.551.637	666.434.061.412	NET SALES
BEBAN POKOK PENJUALAN	2e,2r,8,17,23	(588.935.699.382)	(554.275.328.517)	COST OF GOODS SOLD
LABA BRUTO		119.804.852.255	112.158.732.895	GROSS PROFIT
Beban penjualan, umum dan administrasi	2r,8,18,21	(70.120.926.011)	(69.230.159.739)	<i>Selling, general and administrative expenses</i>
Pendapatan operasi lainnya	2d,8	717.327.529	1.371.706.512	<i>Other operating income</i>
Beban operasi lainnya	2d	(2.386.821.668)	(873.091.847)	<i>Other operating expenses</i>
LABA USAHA		48.014.432.105	43.427.187.821	INCOME FROM OPERATIONS
Pendapatan keuangan		28.080.052	44.057.063	<i>Finance income</i>
Beban keuangan		(9.420.721.207)	(9.623.919.526)	<i>Finance charges</i>
LABA SEBELUM BEBAN PAJAK PENGHASILAN		38.621.790.950	33.847.325.358	INCOME BEFORE INCOME TAX EXPENSE
BEBAN PAJAK PENGHASILAN	2s,20	(9.586.395.553)	(8.617.820.135)	INCOME TAX EXPENSE
LABA BERSIH		29.035.395.397	25.229.505.223	NET INCOME
PENGHASILAN KOMPREHENSIF LAIN				OTHER COMPREHENSIVE INCOME
Pos-pos yang tidak akan direklasifikasi ke laba rugi:				<i>Items that will not be reclassified to profit or loss:</i>
Pengukuran kembali liabilitas imbalan pasti	21	(1.067.296.857)	(91.255.485)	<i>Remeasurement of defined benefit liability</i>
Pajak penghasilan terkait	20	266.824.214	22.813.871	<i>Related income tax</i>
LABA KOMPREHENSIF		28.234.922.754	25.161.063.609	COMPREHENSIVE INCOME
JUMLAH LABA BERSIH YANG DAPAT DIATRIBUSIKAN KEPADA:				TOTAL NET INCOME ATTRIBUTABLE TO:
Pemilik entitas induk		13.170.217.823	14.255.362.744	<i>Equity holders of the parent company</i>
Kepentingan non pengendali	2b	15.865.177.574	10.974.142.479	<i>Non controlling interest</i>
JUMLAH		29.035.395.397	25.229.505.223	TOTAL
JUMLAH LABA KOMPREHENSIF YANG DAPAT DIATRIBUSIKAN KEPADA:				TOTAL COMPREHENSIVE INCOME ATTRIBUTABLE TO:
Pemilik entitas induk		12.426.839.706	14.118.520.103	<i>Equity holders of the parent company</i>
Kepentingan non pengendali	2b	15.808.083.048	11.042.543.506	<i>Non controlling interest</i>
JUMLAH		28.234.922.754	25.161.063.609	TOTAL
LABA BERSIH PER SAHAM DASAR	2u,19	23,95	25,92	BASIC EARNINGS PER SHARE

Catatan atas laporan keuangan konsolidasian terlampir merupakan bagian yang tidak terpisahkan dari laporan keuangan konsolidasian secara keseluruhan.

The accompanying consolidated notes to the financial statements form an integral part of these consolidated financial statements.

KETERANGAN	TRIWULAN // QUARTER				KURS AKHIR // CLOSING RATE	DESCRIPTION
	I	II	III	IV		
2017						
Tertinggi	600	600	600	600	600	The Highest
Terendah	600	600	600	600	600	The Lowest
Penutupan	600	600	600	600	600	Closing
Volume rata-rata		10	2	2		Average Volume
2016						
Tertinggi	740	740	740	715	740	The Highest
Terendah	710	720	715	600	600	The Lowest
Penutupan	730	740	715	600	600	Closing
Volume rata-rata	320.098	175.790	158.756	36.568	-	Average Volume

KETERANGAN	2017	2016	DESCRIPTION
Harga Tertinggi (Rp/lembar)	600	740	The highest Price (Rp/share)
Harga Terendah (Rp/lembar)	600	600	The lowest Price (Rp/share)
Harga Penutupan (Rp/lembar)	600	600	Closing Price (Rp/share)
Jumlah Saham (lembar)	550.000.000	550.000.000	Number of Shares (share)
Kapitalisasi Pasar (Rp)	330.000.000.000	330.000.000.000	Market Capitalisation (Rp)



**PT ALKINDO NARATAMA Tbk
DAN ENTITAS ANAK
LAPORAN POSISI KEUANGAN KONSOLIDASIAN
31 Desember 2018
(Disajikan dalam Rupiah, kecuali dinyatakan lain)**

**PT ALKINDO NARATAMA Tbk
AND SUBSIDIARIES
CONSOLIDATED STATEMENT OF FINANCIAL POSITION
December 31, 2018
(Expressed in Rupiah, unless otherwise stated)**

	Catatan/ Notes	31 Desember 2018/ December 31, 2018	Disajikan kembali - Catatan 35/ As restated - Note 35		1 Januari 2017/ 31 Desember 2016/ January 1, 2017/ December 31, 2016	
			31 Desember 2017/ December 31, 2017			
ASET						ASSETS
ASET LANCAR						CURRENT ASSETS
Kas dan bank	2d,4,28	12.089.897.847	9.115.361.639		9.022.509.790	Cash and banks
Piutang usaha	2d,2g,					Trade receivables
Pihak berelasi	5,10,13,22,28	11.888.523.701	8.939.925.782		6.434.893.393	Related parties
Pihak ketiga - setelah dikurangi penyisihan penurunan nilai piutang sebesar Rp1.006.745.082 pada tanggal 31 Desember 2018	2e,29	191.251.667.554	183.485.698.733		175.992.492.125	Third parties - net of provision for impairment value of Rp1,006,745,082 as of December 31, 2018
Piutang lain-lain	2e,29	570.869.273	249.268.986		122.441.440	Other receivables
Persediaan – setelah dikurangi penyisihan persediaan usang sejumlah Rp413.506.626 pada tanggal 31 Desember 2018	2h,6,10,13,22	144.342.696.536	131.015.702.213		95.547.717.345	Inventories - net of provision for inventory obsolescence of Rp413,506,626 as of December 31, 2018
Taksiran tagihan pajak	20,26	10.095.363.364	14.382.833.746		9.359.463.307	Estimated claim for tax refund
Biaya dibayar di muka dan uang muka	2i,7	3.105.327.836	1.473.546.163		1.778.542.832	Prepaid expenses and advances
JUMLAH ASET LANCAR		373.344.346.111	348.662.337.262		298.258.060.232	TOTAL CURRENT ASSETS
ASET TIDAK LANCAR						NON-CURRENT ASSETS
Aset pajak tangguhan	2s,26	1.532.265.134	2.416.800.701		933.483.583	Deferred tax assets
Aset tetap, setelah dikurangi akumulasi penyusutan sejumlah Rp104.867.728.389 pada tanggal 31 Desember 2018 (31 Desember 2017: Rp93.805.146.037; 31 Desember 2016: Rp81.998.004.046)	2j,2o, 8,10,13, 14,19,20,21	149.708.894.516	147.610.455.698		111.122.445.703	Fixed assets, net of accumulated depreciation of Rp104,867,728,389 as of December 31, 2018 (December 31, 2017: Rp93,805,146,037; December 31, 2016: Rp81,998,004,046)
Beban ditangguhkan - bersih	2l,9,34	1.543.809.402	12.063.334		16.587.084	Deferred expense - net
JUMLAH ASET TIDAK LANCAR		152.784.969.052	150.039.319.733		112.072.516.370	TOTAL NON-CURRENT ASSETS
JUMLAH ASET		526.129.315.163	498.701.656.995		410.330.576.602	TOTAL ASSETS

Catatan atas laporan keuangan konsolidasian terlampir merupakan bagian yang tidak terpisahkan dari laporan keuangan konsolidasian secara keseluruhan.

The accompanying notes to the consolidated financial statements form an integral part of these consolidated financial statements.

**PT ALKINDO NARATAMA Tbk
DAN ENTITAS ANAK
LAPORAN POSISI KEUANGAN KONSOLIDASIAN
(Lanjutan)
31 Desember 2018
(Disajikan dalam Rupiah, kecuali dinyatakan lain)**

**PT ALKINDO NARATAMA Tbk
AND SUBSIDIARIES
CONSOLIDATED STATEMENT OF FINANCIAL POSITION
(Continued)
December 31, 2018
(Expressed in Rupiah, unless otherwise stated)**

		Disajikan kembali - Catatan 35/ As restated - Note 35			
	Catatan/ Notes	31 Desember 2018/ December 31, 2018	31 Desember 2017/ December 31, 2017	1 Januari 2017/ 31 Desember 2016/ January 1, 2017/ December 31, 2016	
LIABILITAS DAN EKUITAS					LIABILITIES AND EQUITY
LIABILITAS JANGKA PENDEK					SHORT-TERM LIABILITIES
Utang bank jangka pendek	2m,5,6,8, 10,34	72.337.346.328	68.511.770.044	52.372.608.462	Short-term bank loans
Utang usaha	2d,2n,11,28				Trade payables
Pihak berelasi	2e,29	8.783.562.338	1.821.362.462	1.023.100.012	Related parties
Pihak ketiga		137.944.318.902	157.173.372.449	135.899.680.378	Third parties
Utang pajak	26	3.965.734.679	2.965.100.020	3.361.637.724	Taxes payable
Beban masih harus dibayar	12	1.178.890.423	4.439.692.279	4.254.005.482	Accrued expenses
Uang muka penjualan		225.958.918	-	-	Advances from customer
Utang lain-lain		282.444.026	992.980.168	1.203.553.156	Other payables
Bagian utang jangka panjang yang jatuh tempo dalam waktu satu tahun:					Current maturities of long-term liabilities:
Utang bank	2m,5,6,8,13	5.120.000.004	5.120.000.004	2.209.617.380	Bank loans
Utang sewa pembiayaan	2o,8,14	1.615.540.809	1.026.914.754	1.432.465.263	Lease payable
Jumlah Liabilitas Jangka Pendek		231.453.796.427	242.051.192.180	201.756.667.857	Total Short-Term Liabilities
LIABILITAS JANGKA PANJANG					LONG-TERM LIABILITIES
Liabilitas pajak tangguhan	2s,26	300.855.154	178.454.739	176.222.532	Deferred tax liabilities
Utang jangka panjang - setelah dikurangi bagian yang jatuh tempo dalam waktu satu tahun					Long-term liabilities - net of current maturities
Utang bank	2m,5,6,8,13	12.373.333.323	17.493.333.327	-	Bank loans
Utang sewa pembiayaan	2o,8,14	1.682.908.913	816.972.457	746.098.495	Lease payable
Liabilitas imbalan paska-kerja	2p,20,27	8.728.203.876	8.738.881.116	6.763.687.296	Liability for post-employment benefits
Jumlah Liabilitas Jangka Panjang		23.085.301.266	27.227.641.639	7.686.008.323	Total Long-Term Liabilities
JUMLAH LIABILITAS		254.539.097.693	269.278.833.819	209.442.676.180	TOTAL LIABILITIES
EKUITAS					EQUITY
Ekuitas yang dapat diatribusikan kepada pemilik entitas induk					Equity attributable to equity holders of the parent company
Modal saham - nilai nominal Rp100 per saham					Capital stock - par value of Rp100 per share
Modal dasar - 1.600.000.000 saham					Authorized - 1,600,000,000 shares
Modal ditempatkan dan disetor penuh - 550.000.000 saham	15	55.000.000.000	55.000.000.000	55.000.000.000	Issued and fully paid - 550,000,000 shares
Tambahan modal disetor	2c,2q,16	16.913.109.711	16.913.109.711	16.913.109.711	Additional paid-in capital
Penghasilan komprehensif lain		(891.920.570)	(1.180.532.786)	(437.154.669)	Other comprehensive income
Komponen ekuitas lainnya	26	2.193.000.000	2.193.000.000	2.040.000.000	Other components of equity
Saldo laba					Retained earning
Yang telah ditentukan penggunaannya	17	100.000.000	100.000.000	100.000.000	Appropriated
Yang belum ditentukan penggunaannya		103.829.398.597	80.460.374.600	67.290.156.777	Unappropriated
Ekuitas yang dapat diatribusikan kepada pemilik		177.143.587.738	153.485.951.525	140.906.111.819	Equity attributable to owners of the company
Kepentingan non pengendali	2b	94.446.629.732	75.936.871.651	59.981.788.603	Non controlling interest
JUMLAH EKUITAS		271.590.217.470	229.422.823.176	200.887.900.422	TOTAL EQUITY
JUMLAH LIABILITAS DAN EKUITAS		526.129.315.163	498.701.656.995	410.330.576.602	TOTAL LIABILITIES AND EQUITY

Catatan atas laporan keuangan konsolidasian terlampir merupakan bagian yang tidak terpisahkan dari laporan keuangan konsolidasian secara keseluruhan.

The accompanying notes to the consolidated financial statements form an integral part of these consolidated financial statements.

**PT ALKINDO NARATAMA Tbk
DAN ENTITAS ANAK
LAPORAN LABA RUGI DAN PENGHASILAN
KOMPREHENSIF LAIN KONSOLIDASIAN
Untuk Tahun Yang Berakhir Pada Tanggal
31 Desember 2018
(Disajikan dalam Rupiah, kecuali dinyatakan lain)**

**PT ALKINDO NARATAMA Tbk
AND SUBSIDIARIES
CONSOLIDATED STATEMENT OF PROFIT OR LOSS AND
OTHER COMPREHENSIVE INCOME
For The Year Ended
December 31, 2018
(Expressed in Rupiah, unless otherwise stated)**

	Catatan/ Notes	2018	2017	
PENJUALAN BERSIH	2e,2r,18,29	789.643.654.873	708.740.551.637	NET SALES
BEBAN POKOK PENJUALAN	2e,2r,8,19,29	(638.294.546.423)	(588.935.699.382)	COST OF GOODS SOLD
LABA BRUTO		151.349.108.450	119.804.852.255	GROSS PROFIT
Beban penjualan, umum dan administrasi	2r,8,20,26,27	(78.154.460.660)	(70.120.926.011)	Selling, general and administrative expenses
Pendapatan operasi lainnya	2d,8,21	1.711.032.491	685.976.337	Other operating income
Beban operasi lainnya	2d,5,6,22	(6.346.255.582)	(2.355.470.476)	Other operating expenses
LABA USAHA		68.559.424.699	48.014.432.105	INCOME FROM OPERATIONS
Pendapatan keuangan	23	29.330.464	28.080.052	Finance income
Beban keuangan	24	(11.380.269.019)	(9.420.721.207)	Finance charges
LABA SEBELUM BEBAN PAJAK PENGHASILAN		57.208.486.144	38.621.790.950	INCOME BEFORE INCOME TAX EXPENSE
BEBAN PAJAK PENGHASILAN	2s,26	(14.702.210.621)	(9.586.395.553)	INCOME TAX EXPENSE
LABA BERSIH		42.506.275.523	29.035.395.397	NET INCOME
PENGHASILAN KOMPREHENSIF LAIN				OTHER COMPREHENSIVE INCOME
Pos-pos yang tidak akan direklasifikasi ke laba rugi:				Items that will not be reclassified to profit or loss:
Pengukuran kembali liabilitas imbalan pasti	27	721.491.696	(1.067.296.857)	Remeasurement of defined benefit liability
Pajak penghasilan terkait	26	(180.372.925)	266.824.214	Related income tax
LABA KOMPREHENSIF		43.047.394.294	28.234.922.754	COMPREHENSIVE INCOME
JUMLAH LABA BERSIH YANG DAPAT DIATRIBUSIKAN KEPADA:				TOTAL NET INCOME ATTRIBUTABLE TO:
Pemilik entitas induk		24.249.023.997	13.170.217.823	Equity holders of the parent company
Kepentingan non pengendali	2b	18.257.251.526	15.865.177.574	Non controlling interest
JUMLAH		42.506.275.523	29.035.395.397	TOTAL
JUMLAH LABA KOMPREHENSIF YANG DAPAT DIATRIBUSIKAN KEPADA:				TOTAL COMPREHENSIVE INCOME ATTRIBUTABLE TO:
Pemilik entitas induk		24.537.636.213	12.426.839.706	Equity holders of the parent company
Kepentingan non pengendali	2b	18.509.758.081	15.808.083.048	Non controlling interest
JUMLAH		43.047.394.294	28.234.922.754	TOTAL
LABA BERSIH PER SAHAM DASAR	2u,25	44,09	23,95	BASIC EARNINGS PER SHARE

Catatan atas laporan keuangan konsolidasian terlampir merupakan bagian yang tidak terpisahkan dari laporan keuangan konsolidasian secara keseluruhan.

The accompanying notes to the consolidated financial statements form an integral part of these consolidated financial statements.



INFORMASI HARGA SAHAM & KAPITALISASI PASAR

INFORMATION OF SHARE PRICE & MARKET CAPITALISATION

KETERANGAN	TRIWULAN / QUARTER				KURS AKHIR CLOSING PRICE	DESCRIPTION
	I	II	III	IV		
2018						
Tertinggi	845	700	705	695	845	The Highest
Tertendah	525	680	680	670	525	The Lowest
Penutupan	600	700	680	675	675	Closing
Volume rata-rata	11	3	9	5	-	Average Volume
2017						
Tertinggi	600	600	600	600	600	The Highest
Tertendah	600	600	600	600	600	The Lowest
Penutupan	600	600	600	600	600	Closing
Volume rata-rata		10	2	2		Average Volume

KETERANGAN	2018	2017	DESCRIPTION
Harga Tertinggi (Rp/lembar)	845	600	The Highest Price (Rp/share)
Harga Tertendah (Rp/lembar)	525	600	The Lowest Price (Rp/share)
Harga Penutupan (Rp/lembar)	675	600	Closing Price (Rp/share)
Jumlah Saham (lembar)	550.000.000	550.000.000	Number of Shares (share)
Kapitalisasi Pasar (Rp)	371.350.000.000	330.000.000.000	Market Capitalization (Rp)



**PT ALKINDO NARATAMA Tbk
DAN ENTITAS ANAK
LAPORAN POSISI KEUANGAN KONSOLIDASIAN
31 Desember 2019
(Disajikan dalam Rupiah, kecuali dinyatakan lain)**

**PT ALKINDO NARATAMA Tbk
AND SUBSIDIARIES
CONSOLIDATED STATEMENT OF FINANCIAL POSITION
December 31, 2019
(Expressed in Rupiah, unless otherwise stated)**

	Catatan/ Notes	31 Desember 2019/ December 31, 2019	Disajikan kembali - Catatan 35/ As restated - Note 35		1 Januari 2018/ 31 Desember 2017/ January 1, 2018/ December 31, 2017	
			31 Desember 2018/ December 31, 2018			
ASET						ASSETS
ASET LANCAR						CURRENT ASSETS
Kas dan bank	2d,4,28	18.838.991.531	23.319.959.817		21.176.205.789	Cash and banks
Piutang usaha	2d,2g,5, 10,13,22,28					Trade receivables
Pihak berelasi	2e,29	4.737.673.263	6.281.537.371		10.334.609.246	Related party
Pihak ketiga - setelah dikurangi penyisihan penurunan nilai piutang sebesar Rp1.977.092.290 pada tanggal 31 Desember 2019 (31 Desember 2018: Rp1.068.308.182; 31 Desember 2017: nihil)		225.753.535.259	255.738.769.028		249.387.903.518	Third parties - net of provision for impairment value of Rp1,977,092,290 as of December 31, 2019 (December 31, 2018: Rp1,068,308,182; (December 31, 2017: nil))
Piutang lain-lain	2e,29	1.174.775.622	675.684.985		332.398.873	Other receivables
Persediaan - setelah dikurangi penyisihan persediaan usang sejumlah Rp1.120.270.043 pada tanggal 31 Desember 2019 (31 Desember 2018: Rp612.004.509; 31 Desember 2017: nihil)						Inventories - net of provision for inventories obsolescence of Rp1,120,270,043 as of December 31, 2019 (December 31, 2018: Rp612,004,509; December 31, 2017: nil)
Pajak dibayar di muka	2h,6,10,13,22 26	257.163.046.834	196.538.385.542		187.291.422.656	Prepaid tax
Taksiran tagihan pajak	20,26	13.661.596.255	20.736.116.487		16.976.799.047	Estimated claim for tax refund
Biaya dibayar di muka dan uang muka	2i,7	4.888.788.339	4.352.527.044		2.611.636.398	Prepaid expenses and advances
JUMLAH ASET LANCAR		527.212.418.930	507.642.980.274		488.110.975.527	TOTAL CURRENT ASSETS
ASET TIDAK LANCAR						NON-CURRENT ASSETS
Aset pajak tangguhan	2s,26	2.961.481.558	6.433.929.076		24.347.102.701	Deferred tax assets
Aset tetap, setelah dikurangi akumulasi penyusutan sejumlah Rp181.784.604.056 pada tanggal 31 Desember 2019 (31 Desember 2018: Rp164.616.728.871; 31 Desember 2017: Rp137.644.569.633)	2j,2o, 8,10,13, 14,19,20,21	393.219.454.865	368.147.875.949		367.710.252.958	Fixed assets, net of accumulated depreciation of Rp181,784,604,056 as of December 31, 2019 (December 31, 2018: Rp164,616,728,871; December 31, 2017: Rp137,644,569,633)
Uang muka pembelian		1.592.250.000	3.753.717.999		3.110.568.343	Purchases advance
Beban ditangguhkan - bersih	2l,9,16	128.844.154	1.770.196.389		382.730.027	Deferred expense - net
JUMLAH ASET TIDAK LANCAR		397.902.030.577	380.105.719.413		395.550.654.029	TOTAL NON-CURRENT ASSETS
JUMLAH ASET		925.114.449.507	887.748.699.687		883.661.629.556	TOTAL ASSETS

Catatan atas laporan keuangan konsolidasian terlampir merupakan bagian yang tidak terpisahkan dari laporan keuangan konsolidasian secara keseluruhan.

The accompanying consolidated notes to the financial statements form an integral part of the consolidated financial statements.

**PT ALKINDO NARATAMA Tbk
DAN ENTITAS ANAK
LAPORAN POSISI KEUANGAN KONSOLIDASIAN
(Lanjutan)
31 Desember 2019
(Disajikan dalam Rupiah, kecuali dinyatakan lain)**

**PT ALKINDO NARATAMA Tbk
AND SUBSIDIARIES
CONSOLIDATED STATEMENT OF FINANCIAL POSITION
(Continued)
December 31, 2019
(Expressed in Rupiah, unless otherwise stated)**

Catatan/ Notes	31 Desember 2019/ December 31, 2019	Disajikan kembali - Catatan 35/ As restated - Note 35		1 Januari 2018/ 31 Desember 2017/ January 1, 2018/ December 31, 2017	
		31 Desember 2018/ December 31, 2018			
LIABILITAS DAN EKUITAS					LIABILITIES AND EQUITY
LIABILITAS JANGKA PENDEK					SHORT-TERM LIABILITIES
Utang bank jangka pendek	2m,5,6,8, 10,34	47.900.219.384	86.459.410.479	123.778.338.881	Short-term bank loans
Utang usaha	2d,2n,11,28 2e,29				Trade payables
Pihak berelasi		93.793.700	376.704.900	5.284.641.072	Related party
Pihak ketiga		159.740.984.638	170.417.586.825	200.864.669.916	Third parties
Utang pajak	26	15.988.583.982	12.148.641.754	4.417.636.831	Taxes payable
Beban masih harus dibayar	12	8.460.245.812	4.409.096.241	7.743.369.127	Accrued expenses
Uang muka penjualan		893.445.992	1.446.569.648	96.123.060	Advances from customer
Utang lain-lain		82.148.227	297.242.026	992.980.168	Other payables
Bagian utang jangka panjang yang jatuh tempo dalam waktu satu tahun:					Current maturities of long-term liabilities:
Utang bank	2m,5,6, 8,13	54.649.832.136	36.160.000.008	20.120.000.004	Bank loans
Utang sewa pembiayaan	2o,8,14	3.266.958.841	1.797.333.145	1.414.396.132	Lease payable
Jumlah Liabilitas Jangka Pendek		291.076.212.712	313.512.585.026	364.712.155.191	Total Short-Term Liabilities
LIABILITAS JANGKA PANJANG					LONG-TERM LIABILITIES
Liabilitas pajak tangguhan	2s,26	132.565.051	300.855.154	178.454.739	Deferred tax liabilities
Utang jangka panjang - setelah dikurangi bagian yang jatuh tempo dalam waktu satu tahun					Long-term liabilities - net of current maturities
Utang bank	2m,5,6, 8,13	80.254.071.610	114.677.451.238	145.984.117.914	Bank loans
Utang sewa pembiayaan	2o,8,14	3.573.813.181	1.847.425.978	980.902.286	Lease payable
Liabilitas imbalan paska-kerja	2p,20,27	16.671.480.683	12.003.813.524	11.140.451.391	Liability for post-employment benefits
Jumlah Liabilitas Jangka Panjang		100.631.930.525	128.829.545.894	158.283.926.330	Total Long-Term Liabilities
JUMLAH LIABILITAS		391.708.143.237	442.342.130.920	522.996.081.521	TOTAL LIABILITIES
EKUITAS					EQUITY
Ekuitas yang dapat diatribusikan kepada pemilik entitas induk					Equity attributable to equity holders of the parent company
Modal saham - nilai nominal Rp100 per saham					Capital stock - par value of Rp100 per share
Modal dasar - 1.600.000.000 saham					Authorized - 1,600,000,000 shares
Modal ditempatkan dan disetor penuh - 1.100.000.000 saham pada tanggal 31 Desember 2019 (31 Desember 2018 dan 2017: 550.000.000 saham)	15	110.000.000.000	55.000.000.000	55.000.000.000	Issued and fully paid - 1,100,000,000 shares as of December 31, 2019 (December 31, 2018 and 2017: 550,000,000 shares)
Tambahan modal disetor	2c,2q,9,16	147.789.727.789	16.913.109.711	16.913.109.711	Additional paid-in capital
Penghasilan komprehensif lain		(2.668.011.828)	(1.554.035.778)	(1.892.098.450)	Other comprehensive income
Komponen ekuitas lainnya	26	2.193.000.000	2.193.000.000	2.193.000.000	Other components of equity
Proforma ekuitas dari transaksi restrukturisasi entitas sependengali		-	173.020.861.071	130.641.863.274	Proforma of equity from restructuring transaction under common control entities
Saldo laba					Retained earning
Yang telah ditentukan penggunaannya	17	200.000.000	100.000.000	100.000.000	Appropriated
Yang belum ditentukan penggunaannya		158.550.637.496	103.546.006.597	80.460.374.600	Unappropriated
Ekuitas yang dapat diatribusikan kepada pemilik		416.065.353.457	349.218.941.601	283.416.249.135	Equity attributable to owners of the company
Kepentingan non pengendali	2b	117.340.952.813	96.187.627.166	77.249.298.900	Non controlling interest
JUMLAH EKUITAS		533.406.306.270	445.406.568.767	360.665.548.035	TOTAL EQUITY
JUMLAH LIABILITAS DAN EKUITAS		925.114.449.507	887.748.699.687	883.661.629.556	TOTAL LIABILITIES AND EQUITY

Catatan atas laporan keuangan konsolidasian terlampir merupakan bagian yang tidak terpisahkan dari laporan keuangan konsolidasian secara keseluruhan.

The accompanying consolidated notes to the financial statements form an integral part of these consolidated financial statements.

**PT ALKINDO NARATAMA Tbk
DAN ENTITAS ANAK
LAPORAN LABA RUGI DAN PENGHASILAN
KOMPREHENSIF LAIN KONSOLIDASIAN
Untuk Tahun Yang Berakhir Pada Tanggal
31 Desember 2019
(Disajikan dalam Rupiah, kecuali dinyatakan lain)**

**PT ALKINDO NARATAMA Tbk
AND SUBSIDIARIES
CONSOLIDATED STATEMENT OF PROFIT OR LOSS AND
OTHER COMPREHENSIVE INCOME
For The Year Ended
December 31, 2019
(Expressed in Rupiah, unless otherwise stated)**

	Catatan/ Notes	2019	Disajikan kembali - Catatan 35/ As restated - Note 35 2018	
PENJUALAN BERSIH	2e,2r,18,29	1.096.435.817.888	1.178.378.628.125	NET SALES
BEBAN POKOK PENJUALAN	2e,2r,8,19,29	(821.595.543.791)	(917.114.487.650)	COST OF GOODS SOLD
LABA BRUTO		274.840.274.097	261.264.140.475	GROSS PROFIT
Beban penjualan, umum dan administrasi	2r,8,20,26,27	(134.770.148.327)	(108.661.053.458)	Selling, general and administrative expenses
Pendapatan operasi lainnya	2d,8,21,29	5.400.125.375	1.753.132.739	Other operating income
Beban operasi lainnya	2d,5,6,22	(2.028.297.297)	(8.268.574.962)	Other operating expenses
LABA USAHA		143.441.953.848	146.087.644.794	INCOME FROM OPERATIONS
Pendapatan keuangan	23	106.669.998	99.294.712	Finance income
Beban keuangan	24	(21.611.314.605)	(29.159.396.808)	Finance charges
LABA SEBELUM BEBAN PAJAK PENGHASILAN		121.937.309.241	117.027.542.698	INCOME BEFORE INCOME TAX EXPENSE
BEBAN PAJAK PENGHASILAN	2s,26	(31.211.431.854)	(31.997.590.693)	INCOME TAX EXPENSE
LABA BERSIH SETELAH EFEK PROFORMA		90.725.877.387	85.029.952.005	NET INCOME AFTER THE EFFECT PROFORMA ADJUSTMENT
Efek penyesuaian proforma		(12.304.142.032)	(42.378.997.797)	Effect of proforma adjustment
LABA BERSIH		78.421.735.355	42.650.954.208	NET INCOME
PENGHASILAN KOMPREHENSIF LAIN				OTHER COMPREHENSIVE INCOME
Pos-pos yang tidak akan direklasifikasi ke laba rugi:				Items that will not be reclassified to profit or loss:
Pengukuran kembali liabilitas imbalan pasti	27	(3.639.826.755)	788.091.638	Remeasurement of defined benefit liability
Pajak penghasilan terkait	26	909.956.689	(197.022.911)	Related income tax
LABA KOMPREHENSIF		75.691.865.289	43.242.022.935	COMPREHENSIVE INCOME
JUMLAH LABA BERSIH YANG DAPAT DIATRIBUSIKAN KEPADA:				TOTAL NET INCOME
Pemilik entitas induk		56.314.630.899	23.965.631.997	Equity holders of the parent company
Kepentingan non pengendali	2b	22.107.104.456	18.685.322.211	Non controlling interest
JUMLAH		78.421.735.355	42.650.954.208	TOTAL
JUMLAH LABA KOMPREHENSIF YANG DAPAT DIATRIBUSIKAN KEPADA:				TOTAL COMPREHENSIVE INCOME
Pemilik entitas induk		54.538.539.642	24.303.694.669	Equity holders of the parent company
Kepentingan non pengendali	2b	21.153.325.647	18.938.328.266	Non controlling interest
JUMLAH		75.691.865.289	43.242.022.935	TOTAL
LABA BERSIH PER SAHAM DASAR	2u,25	55,61	43,57	BASIC EARNINGS PER SHARE

Catatan atas laporan keuangan konsolidasian terlampir merupakan bagian yang tidak terpisahkan dari laporan keuangan konsolidasian secara keseluruhan.

The accompanying consolidated notes to the financial statements form an integral part of these consolidated financial statements.

Informasi Harga Saham Dan Kapitalisasi Pasar

INFORMATION OF SHARE PRICE AND MARKET CAPITALISATION

KETERANGAN	TRIWULAN . QUARTER				KURS AKHIR CLOSING RATE	DESCRIPTION
	I	II	III	IV		
2019						
Tertinggi	2.520	400	450	430	2.520	The Highest
Terendah	264	256	322	360	256	The Lowest
Penutupan	340	368	378	428	428	Closing
Volume rata-rata	10.459	4.523	363	379	-	Average Volume
2018						
Tertinggi	845	700	705	695	845	The Highest
Terendah	525	680	680	670	525	The Lowest
Penutupan	680	700	680	675	675	Closing
Volume rata-rata	11	3	9	5	-	Average Volume

KETERANGAN	2019	2018	DESCRIPTION
Harga Tertinggi (Rp/lembar)	2.520	845	The highest Price (Rp/share)
Harga Terendah (Rp/lembar)	256	525	The lowest Price (Rp/share)
Harga Penutupan (Rp/lembar)	428	675	Closing Price (Rp/share)
Jumlah Saham (lembar)	1.100.000.000	550.000.000	Number of Shares (share)
Kapitalisasi Pasar (Rp)	470.800.000.000	371.250.000.000	Market Capitalisation (Rp)



**PT ALKINDO NARATAMA Tbk
DAN ENTITAS ANAK
LAPORAN POSISI KEUANGAN KONSOLIDASIAN
31 Desember 2020
(Disajikan dalam Rupiah, kecuali dinyatakan lain)**

**PT ALKINDO NARATAMA Tbk
AND SUBSIDIARIES
CONSOLIDATED STATEMENT OF FINANCIAL POSITION
December 31, 2020
(Expressed in Rupiah, unless otherwise stated)**

	Catatan/ Notes	2020	2019	
ASET				ASSETS
ASET LANCAR				CURRENT ASSETS
Kas dan bank	2f,5,31	25.095.517.219	18.838.991.531	Cash and banks
Piutang usaha	2f,2i,6, 12,15,25,31			Trade receivables
Pihak berelasi	2g,32	5.415.377.820	4.737.673.263	Related party
Pihak ketiga - setelah dikurangi penyisihan penurunan nilai piutang sebesar Rp2.473.132.610 pada tanggal 31 Desember 2020 (2019: Rp1.977.092.290)		283.469.405.708	225.753.535.259	Third parties - net of provision for impairment value of Rp2,473,132,610 as of December 31, 2020 (2019: Rp1,977,092,290)
Piutang lain-lain	2g,32	300.328.462	1.174.775.622	Other receivables
Persediaan - setelah dikurangi penyisihan persediaan usang sejumlah Rp1.120.270.043 pada tanggal 31 Desember 2020 dan 2019	2j,7,12,15,25	207.219.414.600	257.163.046.834	Inventories - net of provision for inventories obsolescence of Rp1,120,270,043 as of December 31, 2020 and 2019
Pajak dibayar di muka	29	-	994.011.827	Prepaid tax
Taksiran tagihan pajak	23,29,37	5.449.501.906	13.661.596.255	Estimated claim for tax refund
Biaya dibayar di muka dan uang muka	2k,8	9.576.327.351	4.888.788.339	Prepaid expenses and advances
JUMLAH ASET LANCAR		536.525.873.066	527.212.418.930	TOTAL CURRENT ASSETS
ASET TIDAK LANCAR				NON-CURRENT ASSETS
Aset pajak tangguhan	2u,29	3.961.339.990	2.961.481.558	Deferred tax assets
Aset tetap - setelah dikurangi akumulasi penyusutan sejumlah Rp208.246.747.356 pada tanggal 31 Desember 2020 (2019: Rp181.784.604.056)	2i,9,12,15,16, 22,23,24	411.364.849.072	393.219.454.865	Fixed assets - net of accumulated depreciation of Rp208,246,747,356 as of December 31, 2020 (2019: Rp181,784,604,056)
Aset hak guna - setelah dikurangi akumulasi penyusutan sejumlah Rp180.000.000 pada tanggal 31 Desember 2020	2q,10,23	75.000.000	-	Right of use asset - net off accumulated depreciation of Rp180,000,000 as of December 31, 2020
Uang muka pembelian		1.592.250.000	1.592.250.000	Purchases advance
Beban ditangguhkan - bersih	2n,11	32.655.084	128.844.154	Deferred expense - net
JUMLAH ASET TIDAK LANCAR		417.026.094.146	397.902.030.577	TOTAL NON-CURRENT ASSETS
JUMLAH ASET		953.551.967.212	925.114.449.507	TOTAL ASSETS

Catatan atas laporan keuangan konsolidasian terlampir merupakan bagian yang tidak terpisahkan dari laporan keuangan konsolidasian secara keseluruhan.

The accompanying consolidated notes to the financial statements form an integral part of the consolidated financial statements.

**PT ALKINDO NARATAMA Tbk
DAN ENTITAS ANAK
LAPORAN POSISI KEUANGAN KONSOLIDASIAN
(Lanjutan)
31 Desember 2020
(Disajikan dalam Rupiah, kecuali dinyatakan lain)**

**PT ALKINDO NARATAMA Tbk
AND SUBSIDIARIES
CONSOLIDATED STATEMENT OF FINANCIAL POSITION
(Continued)
December 31, 2020
(Expressed in Rupiah, unless otherwise stated)**

	Catatan/ Notes	2020	2019	
LIABILITAS DAN EKUITAS				LIABILITIES AND EQUITY
LIABILITAS JANGKA PENDEK				SHORT-TERM LIABILITIES
Utang bank jangka pendek	2o,6,7,9,12,37	27.987.000.905	47.900.219.384	Short-term bank loans
Utang usaha	2f,2p,13,31			Trade payables
Pihak berelasi	2g,32	75.344.500	93.793.700	Related party
Pihak ketiga		188.345.256.692	159.740.984.638	Third parties
Utang pajak	29	10.629.373.555	15.988.583.982	Taxes payable
Beban masih harus dibayar	14	7.578.046.469	8.460.245.812	Accrued expenses
Utang muka penjualan		7.210.127.798	893.445.992	Advances from customer
Utang lain-lain		123.971.711	82.148.227	Other payables
Bagian utang jangka panjang yang jatuh tempo dalam waktu satu tahun:				Current maturities of long-term liabilities:
Utang bank	2o,6,7,9,15	57.898.269.254	54.649.832.136	Bank loans
Utang pembiayaan konsumen	2q,9,16	4.039.191.074	3.266.958.841	Consumer financing obligation
Jumlah Liabilitas Jangka Pendek		303.886.581.958	291.076.212.712	Total Short-Term Liabilities
LIABILITAS JANGKA PANJANG				LONG-TERM LIABILITIES
Liabilitas pajak tangguhan	2u,29	-	132.565.051	Deferred tax liabilities
Utang jangka panjang - setelah dikurangi bagian yang jatuh tempo dalam waktu satu tahun:				Long-term liabilities - net of current maturities:
Utang bank	2o,6,7,9,15	31.957.802.356	80.254.071.610	Bank loans
Utang pembiayaan konsumen	2q,9,16	3.276.904.179	3.573.813.181	Consumer financing obligation
Liabilitas imbalan paska-kerja	2r,23,30	24.307.030.899	16.671.480.683	Liability for post-employment benefits
Jumlah Liabilitas Jangka Panjang		59.541.737.434	100.631.930.525	Total Long-Term Liabilities
JUMLAH LIABILITAS		363.428.319.392	391.708.143.237	TOTAL LIABILITIES
EKUITAS				EQUITY
Ekuitas yang dapat diatribusikan kepada pemilik entitas induk				Equity attributable to equity holders of the parent company
Modal saham - nilai nominal Rp100 per saham				Capital stock - par value of Rp100 per share
Modal dasar - 1.600.000.000 saham				Authorized - 1,600,000,000 shares
Modal ditempatkan dan disetor penuh - 1.100.000.000 saham	17	110.000.000.000	110.000.000.000	Issued and fully paid - 1,100,000,000 shares
Modal saham yang diperoleh kembali	2w,18,19	(913.370.000)	-	Treasury stocks
Tambahan modal disetor	2e,18,19	144.983.332.989	147.789.727.789	Additional paid-in capital
Penghasilan komprehensif lain		(5.222.684.587)	(2.668.011.828)	Other comprehensive income
Komponen ekuitas lainnya	29	2.193.000.000	2.193.000.000	Other components of equity
Saldo laba				Retained earning
Yang telah ditentukan penggunaannya	20	300.000.000	200.000.000	Appropriated
Yang belum ditentukan penggunaannya		207.810.543.742	158.550.637.496	Unappropriated
Ekuitas yang dapat diatribusikan kepada pemilik		459.150.822.144	416.065.353.457	Equity attributable to owners of the company
Kepentingan non pengendali	2d	130.972.825.676	117.340.952.813	Non controlling interest
JUMLAH EKUITAS		590.123.647.820	533.406.306.270	TOTAL EQUITY
JUMLAH LIABILITAS DAN EKUITAS		953.551.967.212	925.114.449.507	TOTAL LIABILITIES AND EQUITY

Catatan atas laporan keuangan konsolidasian terlampir merupakan bagian yang tidak terpisahkan dari laporan keuangan konsolidasian secara keseluruhan.

The accompanying consolidated notes to the financial statements form an integral part of the consolidated financial statements.

**PT ALKINDO NARATAMA Tbk
DAN ENTITAS ANAK
LAPORAN LABA RUGI DAN PENGHASILAN
KOMPREHENSIF LAIN KONSOLIDASIAN
Untuk Tahun Yang Berakhir Pada Tanggal
31 Desember 2020
(Disajikan dalam Rupiah, kecuali dinyatakan lain)**

**PT ALKINDO NARATAMA Tbk
AND SUBSIDIARIES
CONSOLIDATED STATEMENT OF PROFIT OR LOSS AND
OTHER COMPREHENSIVE INCOME
For The Year Ended
December 31, 2020
(Expressed in Rupiah, unless otherwise stated)**

	Catatan/ Notes	2020	2019	
PENJUALAN BERSIH	2g,2t,21,32	1.105.920.883.249	1.096.435.817.888	NET SALES
BEBAN POKOK PENJUALAN	2g,2t,9,22,32	(870.991.419.206)	(821.595.543.791)	COST OF GOODS SOLD
LABA BRUTO		234.929.464.043	274.840.274.097	GROSS PROFIT
Beban penjualan, umum dan administrasi	2t,9,10,23,29,30	(141.157.987.955)	(134.770.148.327)	<i>Selling, general and administrative expenses</i>
Pendapatan operasi lainnya	2f,2g,9,24,32	7.714.658.289	5.400.125.375	<i>Other operating income</i>
Beban operasi lainnya	6,7,25	(1.329.407.669)	(2.028.297.297)	<i>Other operating expenses</i>
LABA USAHA		100.156.726.708	143.441.953.848	INCOME FROM OPERATIONS
Pendapatan keuangan	26	82.531.976	106.669.998	<i>Finance income</i>
Beban keuangan	27	(16.276.022.165)	(21.611.314.605)	<i>Finance charges</i>
LABA SEBELUM BEBAN PAJAK PENGHASILAN		83.963.236.519	121.937.309.241	INCOME BEFORE INCOME TAX EXPENSE
BEBAN PAJAK PENGHASILAN	2u,29	(18.632.194.966)	(31.211.431.854)	INCOME TAX EXPENSE
LABA BERSIH SETELAH EFEK PROFORMA		65.331.041.553	90.725.877.387	NET INCOME AFTER THE EFFECT OF PROFORMA ADJUSTMENT
Efek penyesuaian proforma		-	(12.304.142.032)	<i>Effect of proforma adjustment</i>
LABA BERSIH		65.331.041.553	78.421.735.355	NET INCOME
PENGHASILAN KOMPREHENSIF LAIN				OTHER COMPREHENSIVE INCOME
Pos-pos yang tidak akan direklasifikasi ke laba rugi:				<i>Items that will not be reclassified to profit or loss:</i>
Pengukuran kembali liabilitas imbalan pasti	30	(4.729.676.772)	(3.639.826.755)	<i>Remeasurement of defined benefit liability</i>
Pajak penghasilan terkait	29	1.040.528.889	909.956.689	<i>Related income tax</i>
LABA KOMPREHENSIF		61.641.893.670	75.691.865.289	COMPREHENSIVE INCOME
JUMLAH LABA BERSIH YANG DAPAT DIATRIBUSIKAN KEPADA:				TOTAL NET INCOME ATTRIBUTABLE TO:
Pemilik entitas induk		50.564.693.566	56.314.630.899	<i>Equity holders of the parent company</i>
Kepentingan non pengendali	2d	14.766.347.987	22.107.104.456	<i>Non controlling interest</i>
JUMLAH		65.331.041.553	78.421.735.355	TOTAL
JUMLAH LABA KOMPREHENSIF YANG DAPAT DIATRIBUSIKAN KEPADA:				TOTAL COMPREHENSIVE INCOME ATTRIBUTABLE TO:
Pemilik entitas induk		48.010.020.807	54.538.539.642	<i>Equity holders of the parent company</i>
Kepentingan non pengendali	2d	13.631.872.863	21.153.325.647	<i>Non controlling interest</i>
JUMLAH		61.641.893.670	75.691.865.289	TOTAL
LABA BERSIH PER SAHAM DASAR	2x,28	45,97	55,61	BASIC EARNINGS PER SHARE

Catatan atas laporan keuangan konsolidasian terlampir merupakan bagian yang tidak terpisahkan dari laporan keuangan konsolidasian secara keseluruhan.

The accompanying consolidated notes to the financial statements form an integral part of the consolidated financial statements.

informasi harga saham dan kapitalisasi pasar

Information Of Share Price And Market Capitalisation

KETERANGAN	TRIWULAN / QUARTER				KURS AKHIR CLOSING RATE	DESCRIPTION
	I	II	III	IV		
2020						
Tertinggi	500	470	400	440	500	The Highest
Terendah	362	354	342	374	342	The Lowest
Penutupan	468	440	378	408	408	Closing
Volume rata-rata	123.171	141.247	378	403	-	Average Volume
2019						
Tertinggi	2.520	400	450	430	2.520	The Highest
Terendah	264	256	322	360	256	The Lowest
Penutupan	340	368	378	428	428	Closing
Volume rata-rata	10.459	4.523	363	379	-	Average Volume

KETERANGAN	2020	2019	DESCRIPTION
Harga Tertinggi (Rp/lembar)	500	2.520	The highest Price (Rp/share)
Harga Terendah (Rp/lembar)	342	256	The lowest Price (Rp/share)
Harga Penutupan (Rp/lembar)	408	428	Closing Price (Rp/share)
Jumlah Saham (lembar)	1.100.000.000	1.100.000.000	Number of Shares (share)
Kapitalisasi Pasar (Rp)	448.800.000.000	470.800.000.000	Market Capitalisation (Rp)



**PT ALKINDO NARATAMA Tbk
DAN ENTITAS ANAK
LAPORAN POSISI KEUANGAN KONSOLIDASIAN
31 Desember 2021
(Disajikan dalam Rupiah, kecuali dinyatakan lain)**

**PT ALKINDO NARATAMA Tbk
AND SUBSIDIARIES
CONSOLIDATED STATEMENT OF FINANCIAL POSITION
December 31, 2021
(Expressed in Rupiah, unless otherwise stated)**

	Catatan/ Notes	2021	2020	
ASET				ASSETS
ASET LANCAR				CURRENT ASSETS
Kas dan bank	2f, 4,30	96.169.853.081	25.095.517.219	Cash and banks
Piutang usaha	2f, 2i, 5, 11, 14, 24, 30			Trade receivables
Pihak berelasi	2g, 31	1.326.140.921	5.415.377.820	Related party
Pihak ketiga - setelah dikurangi penyisihan penurunan nilai piutang sebesar Rp2.560.143.900 pada tanggal 31 Desember 2021 (2020: Rp2.473.132.610)		317.995.425.230	283.469.405.708	Third parties - net of provision for impairment value of Rp2,560,143,900 as of December 31, 2021 (2020: Rp2,473,132,610)
Piutang lain-lain	2g, 31	182.072.680	300.328.462	Other receivables
Persediaan - setelah dikurangi penyisihan persediaan usang sejumlah Rp1.668.094.449 pada tanggal 31 Desember 2021 (2020: Rp1.120.270.043)	2j, 6, 11, 14, 24	258.888.049.512	207.219.414.600	Inventories - net of provision for inventories obsolescence of Rp1,668,094,449 as of December 31, 2021 (2020: Rp1,120,270,043)
Pajak dibayar di muka	28	697.219.374	-	Prepaid tax
Taksiran tagihan pajak	22, 28	5.350.165.642	5.449.501.906	Estimated claim for tax refund
Biaya dibayar di muka dan uang muka	2k, 7	29.624.858.551	9.576.327.351	Prepaid expenses and advances
JUMLAH ASET LANCAR		710.233.784.991	536.525.873.066	TOTAL CURRENT ASSETS
ASET TIDAK LANCAR				NON-CURRENT ASSETS
Aset pajak tangguhan	2u, 28	2.638.483.221	3.961.339.990	Deferred tax assets
Aset tetap - setelah dikurangi akumulasi penyusutan sejumlah Rp236.684.133.804 pada tanggal 31 Desember 2021 (2020: Rp208.246.747.356)	2l, 8, 11, 14, 15, 21, 22, 23	495.847.625.081	411.364.849.072	Fixed assets - net of accumulated depreciation of Rp236,684,133,804 as of December 31, 2021 (2020: Rp208,246,747,356)
Aset hak guna - setelah dikurangi akumulasi penyusutan sejumlah Rp180.000.000 pada tanggal 31 Desember 2020	2q, 9, 22	-	75.000.000	Right of use asset - net of accumulated depreciation of Rp180,000,000 as of December 31, 2020
Uang muka pembelian		1.592.250.000	1.592.250.000	Purchases advance
Aset tidak lancar lainnya	2n, 10	497.298.735	32.655.084	Other non current Assets
JUMLAH ASET TIDAK LANCAR		500.575.657.037	417.026.094.146	TOTAL NON-CURRENT ASSETS
JUMLAH ASET		1.210.809.442.028	953.551.967.212	TOTAL ASSETS

Catatan atas laporan keuangan konsolidasian terlampir merupakan bagian yang tidak terpisahkan dari laporan keuangan konsolidasian secara keseluruhan.

The accompanying consolidated notes to the financial statements form an integral part of the consolidated financial statements.

**PT ALKINDO NARATAMA Tbk
DAN ENTITAS ANAK
LAPORAN POSISI KEUANGAN KONSOLIDASIAN
(Lanjutan)
31 Desember 2021
(Disajikan dalam Rupiah, kecuali dinyatakan lain)**

**PT ALKINDO NARATAMA Tbk
AND SUBSIDIARIES
CONSOLIDATED STATEMENT OF FINANCIAL POSITION
(Continued)
December 31, 2021
(Expressed in Rupiah, unless otherwise stated)**

	Catatan/ Notes	2021	2020	
LIABILITAS DAN EKUITAS				LIABILITIES AND EQUITY
LIABILITAS JANGKA PENDEK				SHORT-TERM LIABILITIES
Utang bank jangka pendek	2o,5,6,8,11,37	107.242.074.691	27.987.000.905	Short-term bank loans
Utang usaha	2f,2p,12,30			Trade payables
Pihak berelasi	2g,31	170.121.600	75.344.500	Related party
Pihak ketiga		240.877.991.783	188.345.256.692	Third parties
Utang pajak	28	11.615.530.896	10.629.373.555	Taxes payable
Beban masih harus dibayar	13	6.985.969.819	7.578.046.469	Accrued expenses
Utang muka penjualan		439.021.991	7.210.127.798	Advances from customer
Utang lain-lain		154.682.344	123.971.711	Other payables
Bagian utang jangka panjang yang jatuh tempo dalam waktu satu tahun:				Current maturities of long-term liabilities:
Utang bank	2o,5,6,8,14	16.329.234.958	57.898.269.254	Bank loans
Utang pembiayaan konsumen	2q,8,15	4.127.717.552	4.039.191.074	Consumer financing obligation
Jumlah Liabilitas Jangka Pendek		387.942.345.634	303.886.581.958	Total Short-Term Liabilities
LIABILITAS JANGKA PANJANG				LONG-TERM LIABILITIES
Liabilitas pajak tangguhan	2u,28	102.898.027	-	Deferred tax liabilities
Utang jangka panjang - setelah dikurangi bagian yang jatuh tempo dalam waktu satu tahun:				Long-term liabilities - net of current maturities:
Utang bank	2o,5,6,8,14	97.336.305.852	31.957.802.356	Bank loans
Utang pembiayaan konsumen	2q,8,15	3.418.010.748	3.276.904.179	Consumer financing obligation
Liabilitas imbalan pasca-kerja	2r,22,23,29	18.607.320.285	24.307.030.899	Liability for post-employment benefits
Jumlah Liabilitas Jangka Panjang		119.464.534.912	59.541.737.434	Total Long-Term Liabilities
JUMLAH LIABILITAS		507.406.880.546	363.428.319.392	TOTAL LIABILITIES
EKUITAS				EQUITY
Ekuitas yang dapat diatribusikan kepada pemilik entitas induk				Equity attributable to equity holders of the parent company
Modal saham - nilai nominal Rp100 per saham				Capital stock - par value of Rp100 per share
Modal dasar - 1.600.000.000 saham				Authorized - 1,600,000,000 shares
Modal ditempatkan dan disetor penuh - 1.316.856.020 saham pada tanggal 31 Desember 2021 (2020: 1.100.000.000 saham)	16	131.685.602.000	110.000.000.000	Issued and fully paid - 1,316,856,020 shares as of December 31, 2021 (2020: 1,100,000,000 shares)
Modal saham yang diperoleh kembali	2w,17,18	(1.571.990.000)	(913.370.000)	Treasury stock
Tambahan modal disetor	2e,17,18,28	288.054.815.665	144.983.332.989	Additional paid-in capital
Komponen ekuitas lainnya	28	2.193.000.000	2.193.000.000	Other components of equity
Saldo laba				Retained earning
Yang telah ditentukan penggunaannya	19	400.000.000	300.000.000	Appropriated
Yang belum ditentukan penggunaannya		276.900.978.702	202.587.859.155	Unappropriated
Ekuitas yang dapat diatribusikan kepada pemilik		697.662.406.367	459.150.822.144	Equity attributable to owners of the company
Kepentingan non pengendali	2d	5.740.155.115	130.972.825.676	Non controlling interest
JUMLAH EKUITAS		703.402.561.482	590.123.647.820	TOTAL EQUITY
JUMLAH LIABILITAS DAN EKUITAS		1.210.809.442.028	953.551.967.212	TOTAL LIABILITIES AND EQUITY

Catatan atas laporan keuangan konsolidasian terlampir merupakan bagian yang tidak terpisahkan dari laporan keuangan konsolidasian secara keseluruhan.

The accompanying consolidated notes to the financial statements form an integral part of the consolidated financial statements.

**PT ALKINDO NARATAMA Tbk
DAN ENTITAS ANAK
LAPORAN LABA RUGI DAN PENGHASILAN
KOMPREHENSIF LAIN KONSOLIDASIAN
Untuk Tahun Yang Berakhir Pada Tanggal
31 Desember 2021
(Disajikan dalam Rupiah, kecuali dinyatakan lain)**

**PT ALKINDO NARATAMA Tbk
AND SUBSIDIARIES
CONSOLIDATED STATEMENT OF PROFIT OR LOSS AND
OTHER COMPREHENSIVE INCOME
For The Year Ended
December 31, 2021
(Expressed in Rupiah, unless otherwise stated)**

	Catatan/ Notes	2021	2020	
PENJUALAN BERSIH	2g,2t,20,31	1.457.266.932.664	1.105.920.883.249	NET SALES
BEBAN POKOK PENJUALAN	2g,2t,8,21,31	(1.163.053.476.830)	(870.991.419.206)	COST OF GOODS SOLD
LABA BRUTO		294.213.455.834	234.929.464.043	GROSS PROFIT
Beban penjualan, umum dan administrasi	2t,8,9,22,28,29	(155.359.235.042)	(141.157.987.955)	<i>Selling, general and administrative expenses</i>
Pendapatan operasi lainnya	2f,2g,8,23,29,31	4.666.314.167	7.714.658.289	<i>Other operating income</i>
Beban operasi lainnya	2f,5,6,24	(1.343.330.274)	(1.329.407.669)	<i>Other operating expenses</i>
LABA USAHA		142.177.204.685	100.156.726.708	INCOME FROM OPERATIONS
Pendapatan keuangan	25	350.272.674	82.531.976	<i>Finance income</i>
Beban keuangan	26	(12.759.329.124)	(16.276.022.165)	<i>Finance charges</i>
LABA SEBELUM BEBAN PAJAK PENGHASILAN		129.768.148.235	83.963.236.519	INCOME BEFORE INCOME TAX EXPENSE
BEBAN PAJAK PENGHASILAN	2u,28	(28.997.138.595)	(18.632.194.966)	INCOME TAX EXPENSE
LABA BERSIH		100.771.009.640	65.331.041.553	NET INCOME
PENGHASILAN KOMPREHENSIF LAIN				OTHER COMPREHENSIVE INCOME
Pos-pos yang tidak akan direklasifikasi ke laba rugi:				<i>Items that will not be reclassified to profit or loss:</i>
Pengukuran kembali liabilitas imbalan pasti	29	290.166.190	(4.729.676.772)	<i>Remeasurement of defined benefit liability</i>
Pajak penghasilan terkait	28	(63.836.561)	1.040.528.889	<i>Related income tax</i>
LABA KOMPREHENSIF		100.997.339.269	61.641.893.670	COMPREHENSIVE INCOME
JUMLAH LABA BERSIH YANG DAPAT DIATRIBUSIKAN KEPADA:				TOTAL NET INCOME ATTRIBUTABLE TO:
Pemilik entitas induk		75.859.019.550	50.564.693.566	<i>Equity holders of the parent company</i>
Kepentingan non pengendali	2d	24.911.990.090	14.766.347.987	<i>Non controlling interest</i>
JUMLAH		100.771.009.640	65.331.041.553	TOTAL
JUMLAH LABA KOMPREHENSIF YANG DAPAT DIATRIBUSIKAN KEPADA:				TOTAL COMPREHENSIVE INCOME ATTRIBUTABLE TO:
Pemilik entitas induk		76.039.539.697	48.010.020.807	<i>Equity holders of the parent company</i>
Kepentingan non pengendali	2d	24.957.799.572	13.631.872.863	<i>Non controlling interest</i>
JUMLAH		100.997.339.269	61.641.893.670	TOTAL
LABA BERSIH PER SAHAM DASAR	2x,27	68,89	45,97	BASIC EARNINGS PER SHARE

Catatan atas laporan keuangan konsolidasian
terlampir merupakan bagian yang tidak terpisahkan
dari laporan keuangan konsolidasian
secara keseluruhan.

The accompanying consolidated notes to the
financial statements form an integral part of the
consolidated financial statements.

Informasi Harga Saham dan Kapitalisasi Pasar

INFORMATION OF SHARE PRICE AND MARKET CAPITALISATION

KETERANGAN	TRIWULAN / Quarter				KURS AKHIR Closing Price	DESCRIPTION
	I	II	III	IV		
2021						
Tertinggi	570	1.085	855	1.230	1.230	The Highest
Terendah	408	456	595	690	408	The Lowest
Penutupan	464	690	785	1.000	1.000	Closing
Volume rata-rata	45.546	7.826.785	6.635.687	6.909.301	-	Average Volume
2020						
Tertinggi	500	470	400	440	500	The Highest
Terendah	362	354	342	374	342	The Lowest
Penutupan	468	440	378	408	408	Closing
Volume rata-rata	123.171	140.584	100.040	140.365	-	Average Volume

KETERANGAN	2021	2020	DESCRIPTION
Harga Tertinggi (Rp/lembar)	1.230	500	The highest Price (Rp/share)
Harga Terendah (Rp/lembar)	408	342	The lowest Price (Rp/share)
Harga Penutupan (Rp/lembar)	1.000	408	Closing Price (Rp/share)
Jumlah Saham (lembar)	1.316.856.020	1.100.000.000	Number of Shares (share)
Kapitalisasi Pasar (Rp)	1.316.856.020.000	448.800.000.000	Market Capitalisation (Rp)

Grafik Pergerakan Saham

GRAPH OF SHARE MOVEMENT

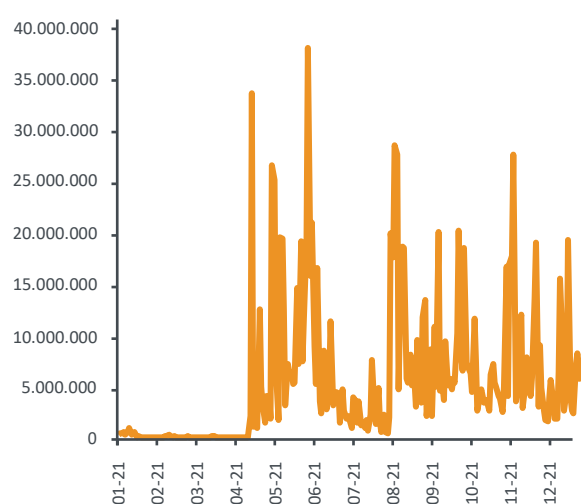
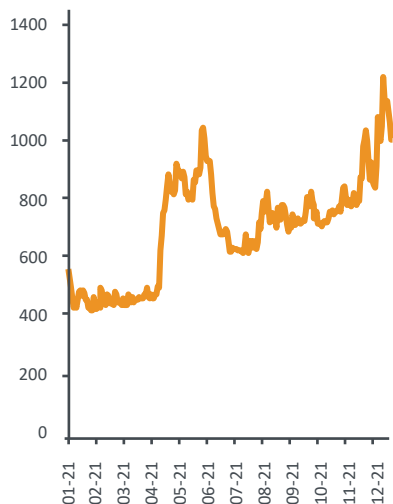

Company Profile
Profil Perseroan

Track Record
Catatan
Kinerja

Shareholder Information
Informasi
Pemegang Saham

Message from the President
Commissioner, Report of the President
Director & Business Strategy
Sambutan Komisaris Utama,
Laporan Direktur Utama & Strategi Usaha

Shareholder Information

Share performance in 2017

Kinerja saham 2017

		Q1	Q2	Q3	Q4	
Share Price Highest	2017	4,930	4,920	5,225	5,700	Harga Tertinggi
	2016	1,200	1,905	3,000	4,150	
Share Price Lowest	2017	3,950	4,480	4,520	4,550	Harga Terendah
	2016	945	1,180	1,875	1,890	
Share Price Closing	2017	4,890	4,590	5,225	5,400	Harga Penutupan
	2016	1,195	1,905	2,810	4,100	
Average Daily Trading	2017	3,383,100	4,232,600	5,759,300	4,780,500	Perdagangan Harian Rata-Rata
	2016	2,468,100	6,413,000	6,787,000	8,817,200	
Market Capitalization	2017	12,116,876,168,430	11,373,509,532,330	12,946,968,912,075	13,380,599,449,800	Kapitalisasi Pasar
	2016	2,961,077,100,465	4,720,378,139,235	6,962,867,491,470	10,159,344,026,700	

The shares of PT Fajar Surya Wisesa Tbk are quoted and traded on the Indonesia Stock Exchange. Reuters access code: FASW.JK

Saham PT Fajar Surya Wisesa Tbk diperdagangkan dan tercatat di Bursa Efek Indonesia. Kode Akses Reuters: FASW.JK

Shareholders and percentage of share ownership as at December 31st 2017

Pemegang saham dan prosentase kepemilikan saham per 31 Desember 2017

Shareholder Pemegang Saham	Number of Shares Jumlah Saham	%	Paid up capital Modal Disetor
PT Intercipta Sempana	1,275,604,600	51.48	637,802,300,000
PT Intratata Usaha Mandiri	716,342,699	28.91	358,171,349,500
PT Garama Dhananjaya	144,312,500	5.82	72,156,250,000
Vilia Sulisty (Director)	106,690,166	4.31	53,345,083,000
Winarko Sulisty (Commissioner)	102,700,333	4.14	51,350,166,500
Others (below 5% each)	132,238,489	5.34	66,119,244,500
Total	2,477,888,787	100	1,238,944,393,500

	31 Desember/ December 31, 2017 Rp	Catatan/ Notes	31 Desember/ December 31, 2016 *) Rp	
ASET				ASSETS
ASET LANCAR				CURRENT ASSETS
Kas dan bank	287.857.774.721	3i,5	223.740.032.319	Cash on hand and in banks
Piutang usaha				Trade accounts receivable
Pihak berelasi	27.921.758.274	3e,3f,6,33	-	Related parties
Pihak ketiga - setelah dikurangi cadangan kerugian penurunan nilai sebesar Rp 6.150.725.245 pada 31 Desember 2017 dan Rp 6.417.723.707 pada 31 Desember 2016	1.315.881.239.308	3f,6	1.112.719.990.712	Third parties - net of allowance for impairment losses Rp 6,150,725,245 at December 31, 2017 and Rp 6,417,723,707 at December 31, 2016
Piutang lain-lain kepada pihak ketiga	3.281.280.591	3f	513.630.000	Other accounts receivable to third parties
Persediaan	1.093.924.962.306	3j,7	768.429.338.957	Inventories
Uang muka	17.056.159.376	8	13.406.954.524	Advances
Pajak dibayar dimuka	7.231.401.127	3t,9	14.623.471.900	Prepaid taxes
Biaya dibayar dimuka	29.823.611.054	3k,33b,33c	20.015.134.629	Prepaid expenses
Instrumen keuangan derivatif	<u>1.028.654.496</u>	3f,3v,35b	<u>13.587.000.558</u>	Derivative financial instruments
Jumlah Aset Lancar	<u>2.784.006.841.253</u>		<u>2.167.035.553.599</u>	Total Current Assets
ASET TIDAK LANCAR				NONCURRENT ASSETS
Deposito berjangka yang dibatasi penggunaannya	-	3f,10	14.003.463.011	Restricted time deposit
Aset tetap - setelah dikurangi akumulasi penyusutan sebesar Rp 3.007.967.582.524 pada 31 Desember 2017 dan Rp 3.009.550.312.182 pada 31 Desember 2016	6.434.772.710.208	3i,11	6.271.722.916.197	Property, plant and equipment - net of accumulated depreciation Rp 3,007,967,582,524 at December 31, 2017 and Rp 3,009,550,312,182 at December 31, 2016
Aset tak berwujud - setelah dikurangi akumulasi amortisasi sebesar Rp 28.368.351.206 pada 31 Desember 2017 dan Rp 24.630.251.308 pada 31 Desember 2016	1.648.217.812	3m,12	5.261.395.894	Intangible asset - net of accumulated amortisation of Rp 28,368,351,206 at December 31, 2017 and Rp 24,630,251,308 at December 31, 2016
Uang muka pembelian aset tetap	38.276.824.009	11,13	33.973.069.090	Advances for purchase of property, plant and equipment
Biaya dibayar dimuka	101.148.578.620	3k,33c	82.483.333.333	Prepaid expenses
Uang jaminan	<u>10.038.604.873</u>		<u>8.744.104.873</u>	Guarantee deposits
Jumlah Aset Tidak Lancar	<u>6.585.884.935.522</u>		<u>6.416.188.282.398</u>	Total Noncurrent Assets
JUMLAH ASET	<u><u>9.369.891.776.775</u></u>		<u><u>8.583.223.835.997</u></u>	TOTAL ASSETS

*) Tidak memiliki entitas anak yang dikonsolidasi - Catatan 1c

*) Does not have a consolidated subsidiary - Note 1c

Lihat catatan atas laporan keuangan konsolidasian yang merupakan bagian yang tidak terpisahkan dari laporan keuangan konsolidasian.

See accompanying notes to consolidated financial statements which are an integral part of the consolidated financial statements.

	31 Desember/ December 31, 2017 Rp	Catatan/ Notes	31 Desember/ December 31, 2016 *) Rp	
LIABILITAS DAN EKUITAS				LIABILITIES AND EQUITY
LIABILITAS JANGKA PENDEK				CURRENT LIABILITIES
Utang bank	1.029.595.159.339	3g,14	749.015.003.481	Bank loans
Utang usaha				Trade accounts payable
Pihak berelasi	723.752.970	3e,3g,15,33	-	Related parties
Pihak ketiga	1.080.454.765.453	3g,15	775.955.891.887	Third parties
Utang lain-lain	41.806.037.490	3g,16	122.195.088.349	Other accounts payable
Utang pajak	61.976.978.181	3t,17,30	15.643.326.420	Taxes payable
Biaya yang masih harus dibayar	201.965.447.237	3s,18	94.977.782.391	Accrued expenses
Instrumen keuangan derivatif	1.814.042.176	3g,3v,35b	4.478.403.653	Derivative financial instruments
Utang jangka panjang yang jatuh tempo dalam satu tahun				Current maturities of long-term loans
Bank dan lembaga keuangan	1.317.772.483.919	3g,19	253.351.376.667	Banks and financial institution
Sewa pembiayaan	16.961.399.512	3o,20	-	Finance lease obligations
Jumlah Liabilitas Jangka Pendek	<u>3.753.070.066.277</u>		<u>2.015.616.872.848</u>	Total Current Liabilities
LIABILITAS JANGKA PANJANG				NONCURRENT LIABILITIES
Liabilitas pajak tangguhan	301.362.684.019	3t,30	222.015.689.711	Deferred tax liabilities
Utang jangka panjang - setelah dikurangi bagian yang jatuh tempo dalam satu tahun				Long-term loans - net of current maturities
Bank dan lembaga keuangan	1.801.548.169.132	3g,19	3.020.140.033.100	Banks and financial institution
Sewa pembiayaan	22.531.435.221	3o,20	-	Finance lease obligations
Liabilitas imbalan pasca kerja	203.061.849.737	3p,21	167.008.777.206	Post-employment benefits obligation
Jumlah Liabilitas Jangka Panjang	<u>2.328.504.138.109</u>		<u>3.409.164.500.017</u>	Total Noncurrent Liabilities
JUMLAH LIABILITAS	<u>6.081.574.204.386</u>		<u>5.424.781.372.865</u>	TOTAL LIABILITIES
EKUITAS				EQUITY
Modal saham - nilai nominal Rp 500 per saham				Capital stock - Rp 500 par value per share
Modal dasar - 5.000.000.000 saham				Authorized - 5,000,000,000 shares
Modal ditempatkan dan disetor penuh - 2.477.888.787 saham	1.238.944.393.500	3g,22	1.238.944.393.500	Subscribed and paid-up - 2,477,888,787 shares
Tambahan modal disetor - bersih	3.560.727.824	3g,23	3.560.727.824	Additional paid-in capital - net
Penghasilan komprehensif lain				Other comprehensive income
Pengukuran kembali atas program imbalan pasti	(62.513.105.977)	3p,21,30	(45.552.303.754)	Remeasurement of defined benefit obligation
Keuntungan atas revaluasi aset tetap	1.182.591.966.366	3l,11	1.180.649.494.366	Gain on revaluation of property, plant and equipment
Saldo laba				Retained earnings
Ditentukan penggunaannya	1.000.000.000	24	800.000.000	Appropriated
Tidak ditentukan penggunaannya	924.732.590.676		780.040.151.196	Unappropriated
Ekuitas yang dapat diatribusikan kepada Pemilik Entitas Induk	<u>3.288.316.572.389</u>		<u>3.158.442.463.132</u>	Equity attributable to the Owners of the Company
Kepentingan nonpengendali	<u>1.000.000</u>		<u>-</u>	Noncontrolling interests
JUMLAH EKUITAS	<u>3.288.317.572.389</u>		<u>3.158.442.463.132</u>	TOTAL EQUITY
JUMLAH LIABILITAS DAN EKUITAS	<u>9.369.891.776.775</u>		<u>8.583.223.835.997</u>	TOTAL LIABILITIES AND EQUITY

*) Tidak memiliki entitas anak yang dikonsolidasi - Catatan 1c

*) Does not have a consolidated subsidiary - Note 1c

Lihat catatan atas laporan keuangan konsolidasian yang merupakan bagian yang tidak terpisahkan dari laporan keuangan konsolidasian.

See accompanying notes to consolidated financial statements which are an integral part of the consolidated financial statements.

**P.T. FAJAR SURYA WISESA Tbk DAN ENTITAS ANAK
LAPORAN LABA RUGI DAN
PENGHASILAN KOMPREHENSIF LAIN KONSOLIDASIAN
UNTUK TAHUN-TAHUN YANG BERAKHIR
31 DESEMBER 2017 DAN 2016**

**P.T. FAJAR SURYA WISESA Tbk AND ITS SUBSIDIARY
CONSOLIDATED STATEMENTS OF PROFIT OR LOSS AND
OTHER COMPREHENSIVE INCOME
FOR THE YEARS ENDED
DECEMBER 31, 2017 AND 2016**

	2017 Rp	Catatan/ Notes	2016 *) Rp	
PENJUALAN BERSIH	7.337.185.138.762	3s,25	5.874.745.032.615	NET SALES
BEBAN POKOK PENJUALAN	<u>5.923.997.164.012</u>	3s,26	<u>4.696.162.163.506</u>	COST OF GOODS SOLD
LABA KOTOR	<u>1.413.187.974.750</u>		<u>1.178.582.869.109</u>	GROSS PROFIT
Beban penjualan	(149.591.070.569)	3s,27	(120.230.343.864)	Selling expenses
Beban umum dan administrasi	(105.714.739.424)	3s,28	(89.755.504.762)	General and administrative expenses
Beban keuangan	(293.418.933.628)	3s,29	(197.218.802.309)	Financial costs
Keuntungan (kerugian) kurs mata uang asing - bersih	(49.219.698.020)	3d	101.000.980.968	Gain (loss) on foreign exchange - net
Kerugian atas instrumen keuangan derivatif - bersih	(31.139.353.736)	3g,3v,35b	(41.719.899.786)	Loss on derivative financial instruments - net
Lain-lain - bersih	<u>40.426.515.527</u>		<u>(3.929.682.327)</u>	Others - net
LABA SEBELUM PAJAK	824.530.694.900		826.729.617.029	PROFIT BEFORE TAX
BEBAN PAJAK - BERSIH	<u>(228.662.496.186)</u>	3t,30	<u>(48.716.855.404)</u>	TAX EXPENSE - NET
LABA BERSIH TAHUN BERJALAN	<u>595.868.198.714</u>		<u>778.012.761.625</u>	PROFIT FOR THE YEAR
PENGHASILAN KOMPREHENSIF LAIN <i>Pos yang tidak akan direklasifikasi ke laba rugi:</i>				OTHER COMPREHENSIVE INCOME <i>Items that will not be reclassified subsequently to profit or loss:</i>
Pengukuran kembali atas program imbalan pasca kerja, setelah pengaruh pajak	(16.960.802.223)	3p,21,30	(10.085.826.829)	Remeasurement of defined benefit obligation, net of tax
Keuntungan revaluasi aset tetap	<u>1.942.472.000</u>	3l,11	<u>4.638.680.000</u>	Gain on revaluation of property, plant and equipment
Jumlah penghasilan komprehensif lain tahun berjalan	<u>(15.018.330.223)</u>		<u>(5.447.146.829)</u>	Total other comprehensive income for the current year
JUMLAH LABA KOMPREHENSIF TAHUN BERJALAN	<u>580.849.868.491</u>		<u>772.565.614.796</u>	TOTAL COMPREHENSIVE INCOME FOR THE YEAR
LABA TAHUN BERJALAN YANG DAPAT DIATRIBUSIKAN KEPADA: Pemilik Entitas Induk	595.868.198.714		778.012.761.625	PROFIT FOR THE YEAR ATTRIBUTABLE TO: Owners of the Company
Kepentingan nonpengendali	-		-	Noncontrolling interest
LABA BERSIH TAHUN BERJALAN	<u>595.868.198.714</u>		<u>778.012.761.625</u>	PROFIT FOR THE YEAR
JUMLAH LABA KOMPREHENSIF TAHUN BERJALAN YANG DAPAT DIATRIBUSIKAN KEPADA: Pemilik Entitas Induk	580.849.868.491		772.565.614.796	TOTAL COMPREHENSIVE INCOME FOR THE YEAR ATTRIBUTABLE TO: Owners of the Company
Kepentingan nonpengendali	-		-	Noncontrolling interests
JUMLAH LABA KOMPREHENSIF TAHUN BERJALAN	<u>580.849.868.491</u>		<u>772.565.614.796</u>	TOTAL COMPREHENSIVE INCOME FOR THE YEAR
LABA PER SAHAM DASAR	240,47	3u,31	313,98	BASIC EARNINGS PER SHARE

*) Tidak memiliki entitas anak yang dikonsolidasi - Catatan 1c

*) Does not have a consolidated subsidiary - Note 1c

Lihat catatan atas laporan keuangan konsolidasian yang merupakan bagian yang tidak terpisahkan dari laporan keuangan konsolidasian.

See accompanying notes to consolidated financial statements which are an integral part of the consolidated financial statements.

Share Performance Chart

Bagan Kinerja Saham

Highest Share / Harga Tertinggi

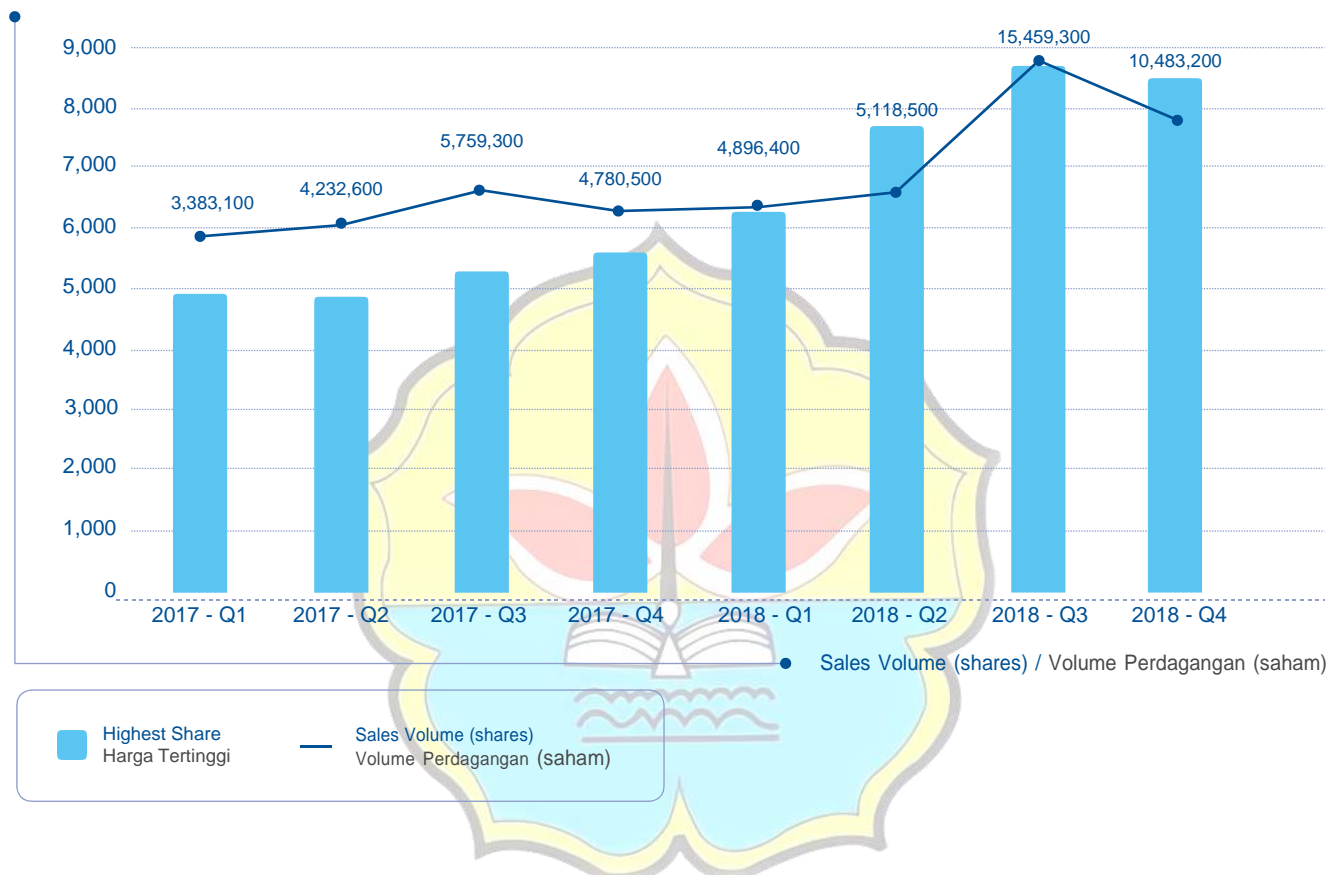

Corporate Action on Shares

Aksi Korporasi Saham

Throughout 2018, the Company did not carry out any corporate action on shares other than dividend distribution. The details of the dividend distribution is featured in the Management Discussion and Analysis chapter of this Annual Report.

Sepanjang tahun 2018, Perseroan tidak melakukan aksi korporasi saham apa pun kecuali pembagian dividen. Rincian mengenai pembagian dividen disajikan pada bagian Analisis dan Diskusi Manajemen dalam Laporan Tahunan ini.

Suspension and/or Delisting

Suspension dan/atau Delisting

The Company did not experience any suspensions and/or delistings during the financial year.

Perseroan tidak mengalami penghentian sementara perdagangan saham (suspension) dan/atau penghapusan pencatatan saham (delisting) pada tahun buku terkait.

	31 Desember/ December 31, 2018 Rp	Catatan/ Notes	31 Desember/ December 31, 2017 Rp	
ASET				ASSETS
ASET LANCAR				CURRENT ASSETS
Kas dan bank	355.227.070.733	3i,5	287.857.774.721	Cash on hand and in banks
Piutang usaha				Trade accounts receivable
Pihak berelasi	179.366.175.505	3e,3f,6,32d	27.921.758.274	Related party
Pihak ketiga - setelah dikurangi cadangan kerugian penurunan nilai sebesar Rp 2.569.700.096 pada 31 Desember 2018 dan Rp 6.150.725.245 pada 31 Desember 2017	1.692.261.892.171	3f,6	1.315.881.239.308	Third parties - net of allowance for impairment losses Rp 2,569,700,096 at December 31, 2018 and Rp 6,150,725,245 at December 31, 2017
Piutang lain-lain kepada pihak ketiga	41.471.232.811	3f	3.281.280.591	Other accounts receivable to third parties
Persediaan	1.120.994.244.084	3j,7	1.093.924.962.306	Inventories
Uang muka	20.611.638.644	8	17.056.159.376	Advances
Pajak dibayar dimuka	78.232.758.426	3t,9	7.231.401.127	Prepaid taxes
Biaya dibayar dimuka	37.156.541.914	3k,32b,32c	29.823.611.054	Prepaid expenses
Instrumen keuangan derivatif	4.897.329.390	3f,3v,34b	1.028.654.496	Derivative financial instruments
Jumlah Aset Lancar	3.530.218.883.678		2.784.006.841.253	Total Current Assets
ASET TIDAK LANCAR				NONCURRENT ASSETS
Aset tetap - setelah dikurangi akumulasi penyusutan sebesar Rp 3.048.748.781.961 pada 31 Desember 2018 dan Rp 3.007.967.582.524 pada 31 Desember 2017	7.263.839.935.749	3l,3r,10	6.434.772.710.208	Property, plant and equipment - net of accumulated depreciation Rp 3,048,748,781,961 at December 31, 2018 and Rp 3,007,967,582,524 at December 31, 2017
Aset tak berwujud - setelah dikurangi akumulasi amortisasi sebesar Rp 29.098.289.059 pada 31 Desember 2018 dan Rp 28.368.351.206 pada 31 Desember 2017	1.676.668.684	3m,11	1.648.217.812	Intangible asset - net of accumulated amortisation of Rp 29,098,289,059 at December 31, 2018 and Rp 28,368,351,206 at December 31, 2017
Uang muka pembelian aset tetap	46.212.800.846	10,12	38.276.824.009	Advances for purchase of property, plant and equipment
Biaya dibayar dimuka	109.139.739.035	3k,32c	101.148.578.620	Prepaid expenses
Aset pajak tangguhan	2.105.950.919	3t,29	-	Deferred tax asset
Uang jaminan	11.924.729.873		10.038.604.873	Guarantee deposits
Jumlah Aset Tidak Lancar	7.434.899.825.106		6.585.884.935.522	Total Noncurrent Assets
JUMLAH ASET	10.965.118.708.784		9.369.891.776.775	TOTAL ASSETS

Lihat catatan atas laporan keuangan konsolidasian yang merupakan bagian yang tidak terpisahkan dari laporan keuangan konsolidasian.

See accompanying notes to consolidated financial statements which are an integral part of the consolidated financial statements.

	31 Desember/ December 31, 2018 Rp	Catatan/ Notes	31 Desember/ December 31, 2017 Rp	
LIABILITAS DAN EKUITAS				LIABILITIES AND EQUITY
LIABILITAS JANGKA PENDEK				CURRENT LIABILITIES
Utang bank	878.202.500.000	3g,13	1.029.595.159.339	Bank loans
Utang usaha				Trade accounts payable
Pihak berelasi	2.756.027.160	3e,3g,14,32d	723.752.970	Related party
Pihak ketiga	1.185.110.197.111	3g,14	1.080.454.765.453	Third parties
Utang lain-lain				Other accounts payable
Pihak berelasi	60.600.921.800	3e,3g,32e	-	Related party
Pihak ketiga	61.337.463.078	3g,15	41.806.037.490	Third parties
Utang pajak	256.883.138.924	3t,16,29	61.976.978.181	Taxes payable
Biaya yang masih harus dibayar	154.960.297.362	3s,17	201.965.447.237	Accrued expenses
Instrumen keuangan derivatif	16.743.228.074	3g,3v,34b	1.814.042.176	Derivative financial instruments
Utang jangka panjang yang jatuh tempo dalam satu tahun				Current maturities of long-term loans
Bank dan lembaga keuangan	351.136.705.776	3g,18	1.317.772.483.919	Banks and financial institution
Sewa pembiayaan	42.808.388.900	3o,19	16.961.399.512	Finance lease obligations
Jumlah Liabilitas Jangka Pendek	<u>3.010.538.868.185</u>		<u>3.753.070.066.277</u>	Total Current Liabilities
LIABILITAS JANGKA PANJANG				NONCURRENT LIABILITIES
Liabilitas pajak tangguhan	477.873.653.212	3t,29	301.362.684.019	Deferred tax liabilities
Utang jangka panjang - setelah dikurangi bagian yang jatuh tempo dalam satu tahun				Long-term loans - net of current maturities
Bank dan lembaga keuangan	2.888.668.132.255	3g,18	1.801.548.169.132	Banks and financial institution
Sewa pembiayaan	50.935.470.589	3o,19	22.531.435.221	Finance lease obligations
Instrumen keuangan derivatif	5.317.768.427	3g,3v,34b	-	Derivative financial instruments
Liabilitas imbalan pasca kerja	243.447.518.551	3p,20	203.061.849.737	Post-employment benefits obligation
Jumlah Liabilitas Jangka Panjang	<u>3.666.242.543.034</u>		<u>2.328.504.138.109</u>	Total Noncurrent Liabilities
JUMLAH LIABILITAS	<u>6.676.781.411.219</u>		<u>6.081.574.204.386</u>	TOTAL LIABILITIES
EKUITAS				EQUITY
Modal saham - nilai nominal Rp 500 per saham				Capital stock - Rp 500 par value per share
Modal dasar - 5.000.000.000 saham				Authorized - 5,000,000,000 shares
Modal ditempatkan dan disetor penuh - 2.477.888.787 saham	1.238.944.393.500	3g,21	1.238.944.393.500	Subscribed and paid-up - 2,477,888,787 shares
Tambahan modal disetor - bersih	3.560.727.824	3g,22	3.560.727.824	Additional paid-in capital - net
Penghasilan komprehensif lain				Other comprehensive income
Pengukuran kembali atas program imbalan pasti	(83.674.645.513)	3p,20,29	(62.513.105.977)	Remeasurement of defined benefit obligation
Keuntungan atas revaluasi aset tetap	1.199.823.378.104	3i,10	1.182.591.966.366	Gain on revaluation of property, plant and equipment
Saldo laba				Retained earnings
Ditentukan penggunaannya	1.200.000.000	23	1.000.000.000	Appropriated
Tidak ditentukan penggunaannya	1.928.482.415.282		924.732.590.676	Unappropriated
Ekuitas yang dapat diatribusikan kepada Pemilik Entitas Induk	4.288.336.269.197		3.288.316.572.389	Equity attributable to the Owners of the Company
Kepentingan nonpengendali	<u>1.028.368</u>		<u>1.000.000</u>	Noncontrolling interests
JUMLAH EKUITAS	<u>4.288.337.297.565</u>		<u>3.288.317.572.389</u>	TOTAL EQUITY
JUMLAH LIABILITAS DAN EKUITAS	<u>10.965.118.708.784</u>		<u>9.369.891.776.775</u>	TOTAL LIABILITIES AND EQUITY

Lihat catatan atas laporan keuangan konsolidasian yang merupakan bagian yang tidak terpisahkan dari laporan keuangan konsolidasian.

See accompanying notes to consolidated financial statements which are an integral part of the consolidated financial statements.

**P.T. FAJAR SURYA WISESA Tbk DAN ENTITAS ANAK
LAPORAN LABA RUGI DAN
PENGHASILAN KOMPREHENSIF LAIN KONSOLIDASIAN
UNTUK TAHUN-TAHUN YANG BERAKHIR
31 DESEMBER 2018 DAN 2017**

**P.T. FAJAR SURYA WISESA Tbk AND ITS SUBSIDIARY
CONSOLIDATED STATEMENTS OF PROFIT OR LOSS AND
OTHER COMPREHENSIVE INCOME
FOR THE YEARS ENDED
DECEMBER 31, 2018 AND 2017**

	2018 Rp	Catatan/ Notes	2017 Rp	
PENJUALAN BERSIH	9.938.310.691.326	3s,24,32d	7.337.185.138.762	NET SALES
BEBAN POKOK PENJUALAN	<u>6.919.557.020.399</u>	3s,25,32d	<u>5.923.997.164.012</u>	COST OF GOODS SOLD
LABA KOTOR	<u>3.018.753.670.927</u>		<u>1.413.187.974.750</u>	GROSS PROFIT
Beban penjualan	(281.725.953.612)	3s,26	(149.591.070.569)	Selling expenses
Beban umum dan administrasi	(182.239.191.953)	3s,27	(105.714.739.424)	General and administrative expenses
Beban keuangan	(319.273.173.872)	3s,28	(293.418.933.628)	Financial charges
Kerugian kurs mata uang asing - bersih	(265.869.279.249)	3d	(49.219.698.020)	Loss on foreign exchange - net
Keuntungan (kerugian) atas instrumen keuangan derivatif - bersih	3.300.147.013	3f,3g,3v,34b	(31.139.353.736)	Gain (loss) on derivative financial instruments - net
Lain-lain - bersih	<u>15.143.971.904</u>		<u>40.426.515.527</u>	Others - net
LABA SEBELUM PAJAK	1.988.090.191.158		824.530.694.900	PROFIT BEFORE TAX
BEBAN PAJAK - BERSIH	<u>(582.722.420.085)</u>	3t,29	<u>(228.662.496.186)</u>	TAX EXPENSE - NET
LABA BERSIH TAHUN BERJALAN	<u>1.405.367.771.073</u>		<u>595.868.198.714</u>	PROFIT FOR THE YEAR
PENGHASILAN KOMPREHENSIF LAIN				OTHER COMPREHENSIVE INCOME
<i>Pos yang tidak akan direklasifikasi ke laba rugi:</i>				<i>Items that will not be reclassified subsequently to profit or loss:</i>
Pengukuran kembali atas program imbalan pasca kerja, setelah pengaruh pajak	(21.161.539.536)	3p,20,29	(16.960.802.223)	Remeasurement of defined benefit obligation, net of tax
Keuntungan revaluasi aset tetap	<u>17.231.477.133</u>	3l,10	<u>1.942.472.000</u>	Gain on revaluation of property, plant and equipment
Jumlah penghasilan komprehensif lain tahun berjalan	<u>(3.930.062.403)</u>		<u>(15.018.330.223)</u>	Total other comprehensive income for the current year
JUMLAH LABA KOMPREHENSIF TAHUN BERJALAN	<u>1.401.437.708.670</u>		<u>580.849.868.491</u>	TOTAL COMPREHENSIVE INCOME FOR THE YEAR
LABA BERSIH TAHUN BERJALAN YANG DAPAT DIATRIBUSIKAN KEPADA:				PROFIT FOR THE YEAR ATTRIBUTABLE TO:
Pemilik Entitas Induk	1.405.367.808.100		595.868.198.714	Owners of the Company
Keperentingan nonpengendali	(37.027)		-	Noncontrolling interest
LABA BERSIH TAHUN BERJALAN	<u>1.405.367.771.073</u>		<u>595.868.198.714</u>	PROFIT FOR THE YEAR
JUMLAH LABA KOMPREHENSIF TAHUN BERJALAN YANG DAPAT DIATRIBUSIKAN KEPADA:				TOTAL COMPREHENSIVE INCOME FOR THE YEAR ATTRIBUTABLE TO:
Pemilik Entitas Induk	1.401.437.680.302		580.849.868.491	Owners of the Company
Keperentingan nonpengendali	<u>28.368</u>		<u>-</u>	Noncontrolling interests
JUMLAH LABA KOMPREHENSIF TAHUN BERJALAN	<u>1.401.437.708.670</u>		<u>580.849.868.491</u>	TOTAL COMPREHENSIVE INCOME FOR THE YEAR
LABA PER SAHAM DASAR	567,16	3u,30	240,47	BASIC EARNINGS PER SHARE

Lihat catatan atas laporan keuangan konsolidasian yang merupakan bagian yang tidak terpisahkan dari laporan keuangan konsolidasian.

See accompanying notes to consolidated financial statements which are an integral part of the consolidated financial statements.

Sales Highlights

Ikhtisar Penjualan

(in tonnes) / (dalam ton)

Description Uraian	2015	2016	2017	2018	2019
Total Domestic Sales Jumlah Penjualan Domestik	817,574	917,465	894,631	1,001,643	1,014,369
Total Export Sales Jumlah Penjualan Ekspor	141,757	16,897	168,959	374,265	291,300
Total Sales Jumlah Penjualan	959,331	934,362	1,063,590	1,375,908	1,305,668

Shares Information

Informasi Saham

2018

(in shares/millions of Rupiahs) / (dalam lembar saham/juta Rupiah)

Period Periode	Outstanding Shares Jumlah Saham Beredar	Market Capitalization Kapitalisasi Pasar	Highest Share Price Harga Tertinggi	Lowest Share Price Harga Terendah	Closing Share Price Harga Penutupan	Sales Volume (shares) Volume Perdagangan (Saham)
Q1	2,477,888,787	13,132,810,571,100	6,200	4,960	5,300	4,896,400
Q2	2,477,888,787	16,973,538,190,950	7,600	5,250	6,850	5,118,500
Q3	2,477,888,787	19,327,532,538,600	8,875	6,600	7,800	15,459,300
Q4	2,477,888,787	19,265,585,318,925	8,400	6,950	7,775	10,483,200

2019

(in shares/millions of Rupiahs) / (dalam lembar saham/juta Rupiah)

Period Periode	Outstanding Shares Jumlah Saham Beredar	Market Capitalization Kapitalisasi Pasar	Highest Share Price Harga Tertinggi	Lowest Share Price Harga Terendah	Closing Share Price Harga Penutupan	Sales Volume (shares) Volume Perdagangan (Saham)
Q1	2,477,888,787	20,442,582,492,750	8,450	7,000	8,250	5,614,900
Q2	2,477,888,787	20,814,265,810,800	8,775	6,750	8,400	3,154,700
Q3	2,477,888,787	19,389,479,758,275	8,425	7,750	7,825	2,722,500
Q4	2,477,888,787	19,079,743,659,900	8,150	7,250	7,700	940,300

	31 Desember/ December 31, 2019 Rp	Catatan/ Notes	31 Desember/ December 31, 2018 Rp	
ASET				ASSETS
ASET LANCAR				CURRENT ASSETS
Kas dan bank	101.255.876.051	3i,5	355.227.070.733	Cash on hand and in banks
Piutang usaha				Trade accounts receivable
Pihak berelasi	124.478.180.385	3e,3f,6,31d	179.366.175.505	Related parties
Pihak ketiga - setelah dikurangi cadangan kerugian penurunan nilai sebesar Rp 2.569.700.096 pada 31 Desember 2018	1.159.435.821.826	3f,6	1.692.261.892.171	Third parties - net of allowance for impairment losses Rp 2,569,700,096 at December 31, 2018
Piutang lain-lain kepada pihak ketiga	94.748.250	3f	41.471.232.811	Other accounts receivable to third parties
Persediaan	1.094.392.607.876	3j,7,39	1.139.533.021.247	Inventories
Uang muka	1.786.220.838	39	2.072.861.481	Advances
Pajak dibayar dimuka	123.662.070.226	3t,8	78.232.758.426	Prepaid taxes
Biaya dibayar dimuka	36.655.668.487	3k,31b,31c	37.156.541.914	Prepaid expenses
Instrumen keuangan derivatif	-	3f,3v,33b	4.897.329.390	Derivative financial instruments
Jumlah Aset Lancar	2.641.761.193.939		3.530.218.883.678	Total Current Assets
ASET TIDAK LANCAR				NON-CURRENT ASSETS
Aset tetap - setelah dikurangi akumulasi penyusutan sebesar Rp 3.268.969.083.491 pada 31 Desember 2019 (31 Desember 2018: Rp 3.048.748.781.961)	7.847.119.795.753	3i,3r,9	7.263.839.935.749	Property, plant and equipment - net of accumulated depreciation Rp 3,268,969,083,491 at December 31, 2019 (December 31, 2018: Rp 3,048,748,781,961)
Aset tak berwujud - setelah dikurangi akumulasi amortisasi sebesar Rp 29.749.598.296 pada 31 Desember 2019 (31 Desember 2018: Rp 29.098.289.059)	1.472.464.447	3m,10	1.676.668.684	Intangible asset - net of accumulated amortisation of Rp 29,749,598,296 at December 31, 2019 (December 31, 2018: Rp 29,098,289,059)
Uang muka pembelian aset tetap	122.821.007.240	11	46.212.800.846	Advances for purchase of property, plant and equipment
Biaya dibayar dimuka	94.585.332.475	3k,31c	109.139.739.035	Prepaid expenses
Aset pajak tangguhan	26.565.849.340	3t,28	2.105.950.919	Deferred tax assets
Uang jaminan	17.550.421.500		11.924.729.873	Guarantee deposits
Instrumen keuangan derivatif	116.879.608	3f,3v,33b	-	Derivative financial instruments
Jumlah Aset Tidak Lancar	8.110.231.750.363		7.434.899.825.106	Total Non-current Assets
JUMLAH ASET	10.751.992.944.302		10.965.118.708.784	TOTAL ASSETS

Lihat catatan atas laporan keuangan konsolidasian yang merupakan bagian yang tidak terpisahkan dari laporan keuangan konsolidasian.

See accompanying notes to consolidated financial statements which are an integral part of the consolidated financial statements.

	31 Desember/ December 31, 2019 Rp	Catatan/ Notes	31 Desember/ December 31, 2018 Rp	
LIABILITAS DAN EKUITAS				
LIABILITAS JANGKA PENDEK				
Utang bank	1.692.335.200.000	3g,12	878.202.500.000	CURRENT LIABILITIES
Utang usaha				Bank loans
Pihak berelasi	2.777.109.623	3e,3g,13,31d	2.756.027.160	Trade accounts payable
Pihak ketiga	832.045.240.728	3g,13	1.185.110.197.111	Related parties
Utang lain-lain				Third parties
Pihak berelasi	13.212.459.367	3e,3g,31e	60.600.921.800	Other accounts payable
Pihak ketiga	71.602.585.726	3g,14	61.337.463.078	Related parties
Utang pajak	16.720.190.334	3t,15,28	256.883.138.924	Third parties
Biaya yang masih harus dibayar	141.590.393.872	3s,16	154.960.297.362	Taxes payable
Instrumen keuangan derivatif	7.309.574.436	3g,3v,33b	16.743.228.074	Accrued expenses
Liabilitas jangka panjang yang jatuh tempo dalam satu tahun				Derivative financial instruments
Bank dan lembaga keuangan	937.709.721.647	3g,17	351.136.705.776	Current maturities of long-term liabilities
Sewa pembiayaan	36.717.820.616	3o,18	42.808.388.900	Banks and financial institution
				Finance lease obligations
Jumlah Liabilitas Jangka Pendek	<u>3.752.020.296.349</u>		<u>3.010.538.868.185</u>	Total Current Liabilities
LIABILITAS JANGKA PANJANG				
Liabilitas pajak tangguhan	445.818.485.938	3t,28	477.873.653.212	NON-CURRENT LIABILITIES
Liabilitas jangka panjang - setelah dikurangi bagian yang jatuh tempo dalam satu tahun				Deferred tax liabilities
Bank dan lembaga keuangan	1.567.244.621.301	3g,17	2.888.668.132.255	Long-term liabilities - net of current maturities
Sewa pembiayaan	14.217.649.977	3o,18	50.935.470.589	Banks and financial institution
Instrumen keuangan derivatif	635.426.665	3g,3v,33b	5.317.768.427	Finance lease obligations
Liabilitas imbalan pasca kerja	279.458.640.680	3p,19	243.447.518.551	Derivative financial instruments
				Post-employment benefits obligation
Jumlah Liabilitas Jangka Panjang	<u>2.307.374.824.561</u>		<u>3.666.242.543.034</u>	Total Non-current Liabilities
JUMLAH LIABILITAS	<u>6.059.395.120.910</u>		<u>6.676.781.411.219</u>	TOTAL LIABILITIES
EKUITAS				
Modal saham - nilai nominal Rp 500 per saham				EQUITY
Modal dasar - 5.000.000.000 saham				Capital stock - Rp 500 par value per share
Modal ditempatkan dan disetor penuh - 2.477.888.787 saham	1.238.944.393.500	3g,20	1.238.944.393.500	Authorized - 5,000,000,000 shares
Tambahan modal disetor - bersih	3.560.727.824	3g,21	3.560.727.824	Subscribed and paid-up - 2,477,888,787 shares
Penghasilan komprehensif lain				Additional paid-in capital - net
Pengukuran kembali atas program imbalan pasti	(100.037.870.622)	3p,19,28	(83.674.645.513)	Other comprehensive income
Keuntungan atas revaluasi aset tetap	1.221.528.102.666	3i,9	1.199.823.378.104	Remeasurement of defined benefit obligation
Saldo laba				Gain on revaluation of property, plant and equipment
Ditentukan penggunaannya	1.400.000.000	22	1.200.000.000	Retained earnings
Tidak ditentukan penggunaannya	<u>2.327.201.693.581</u>		<u>1.928.482.415.282</u>	Appropriated
				Unappropriated
Ekuitas yang dapat diatribusikan kepada Pemilik Entitas Induk	<u>4.692.597.046.949</u>		<u>4.288.336.269.197</u>	Equity attributable to the Owners of the Company
Kepentingan non-pengendall	<u>776.443</u>		<u>1.028.368</u>	Non-controlling Interests
JUMLAH EKUITAS	<u>4.692.597.823.392</u>		<u>4.288.337.297.565</u>	TOTAL EQUITY
JUMLAH LIABILITAS DAN EKUITAS	<u>10.751.992.944.302</u>		<u>10.965.118.708.784</u>	TOTAL LIABILITIES AND EQUITY

Lihat catatan atas laporan keuangan konsolidasian yang merupakan bagian yang tidak terpisahkan dari laporan keuangan konsolidasian.

See accompanying notes to consolidated financial statements which are an integral part of the consolidated financial statements.

P.T. FAJAR SURYA WISESA Tbk DAN ENTITAS ANAK
LAPORAN LABA RUGI DAN
PENGHASILAN KOMPREHENSIF LAIN KONSOLIDASIAN
UNTUK TAHUN-TAHUN YANG BERAKHIR
31 DESEMBER 2019 DAN 2018

P.T. FAJAR SURYA WISESA Tbk AND ITS SUBSIDIARY
CONSOLIDATED STATEMENTS OF PROFIT OR LOSS AND
OTHER COMPREHENSIVE INCOME
FOR THE YEARS ENDED
DECEMBER 31, 2019 AND 2018

	2019 Rp	Catatan/ Notes	2018 Rp	
PENJUALAN BERSIH	8.268.503.880.196	3s,23,31d	9.938.310.691.326	NET SALES
BEBAN POKOK PENJUALAN	<u>6.458.698.980.711</u>	3s,24,31d	<u>6.919.557.020.399</u>	COST OF GOODS SOLD
LABA KOTOR	<u>1.809.804.899.485</u>		<u>3.018.753.670.927</u>	GROSS PROFIT
Beban penjualan	(238.844.256.097)	3s,25	(281.725.953.612)	Selling expenses
Beban umum dan administrasi	(201.342.302.861)	3s,26	(182.239.191.953)	General and administrative expenses
Beban keuangan	(300.318.863.574)	3s,27	(319.273.173.872)	Financial charges
Keuntungan (kerugian) kurs mata uang asing - bersih	153.533.902.434	3d	(265.869.279.249)	Gain (loss) on foreign exchange - net
Keuntungan (kerugian) atas instrumen keuangan derivatif - bersih	(28.960.872.439)	3f,3g,3v,33b	3.300.147.013	Gain (loss) on derivative financial instruments - net
Lain-lain - bersih	<u>26.723.222.762</u>		<u>15.143.971.904</u>	Others - net
LABA SEBELUM PAJAK	1.220.595.729.710		1.988.090.191.158	PROFIT BEFORE TAX
PAJAK PENGHASILAN	<u>(251.762.339.014)</u>	3t,28	<u>(582.722.420.085)</u>	INCOME TAX
LABA BERSIH TAHUN BERJALAN	<u>968.833.390.696</u>		<u>1.405.367.771.073</u>	PROFIT FOR THE YEAR
PENGHASILAN (KERUGIAN) KOMPREHENSIF LAIN				OTHER COMPREHENSIVE INCOME (LOSS)
<i>Pos yang tidak akan direklasifikasi ke laba rugi:</i>				<i>Items that will not be reclassified subsequently to profit or loss:</i>
Pengukuran kembali atas program Imbalan pasca kerja, setelah pengaruh pajak	(16.363.225.109)	3p,19,28	(21.161.539.536)	Remeasurement of defined benefit obligation, net of tax
Keuntungan revaluasi aset tetap	<u>21.704.781.250</u>	3l,9	<u>17.231.477.133</u>	Gain on revaluation of property, plant and equipment
Jumlah penghasilan (kerugian) komprehensif lain tahun berjalan	<u>5.341.556.141</u>		<u>(3.930.062.403)</u>	Total other comprehensive income (loss) for the current year
JUMLAH LABA KOMPREHENSIF TAHUN BERJALAN	<u>974.174.946.837</u>		<u>1.401.437.708.670</u>	TOTAL COMPREHENSIVE INCOME FOR THE YEAR
LABA BERSIH TAHUN BERJALAN YANG DAPAT DIATRIBUSIKAN KEPADA:				PROFIT FOR THE YEAR ATTRIBUTABLE TO:
Pemilik Entitas Induk	968.833.699.309		1.405.367.808.100	Owners of the Company
Kepentingan non-pengendali	<u>(308.613)</u>		<u>(37.027)</u>	Non-controlling Interest
LABA BERSIH TAHUN BERJALAN	<u>968.833.390.696</u>		<u>1.405.367.771.073</u>	PROFIT FOR THE YEAR
JUMLAH LABA KOMPREHENSIF TAHUN BERJALAN YANG DAPAT DIATRIBUSIKAN KEPADA:				TOTAL COMPREHENSIVE INCOME FOR THE YEAR ATTRIBUTABLE TO:
Pemilik Entitas Induk	974.175.198.762		1.401.437.680.302	Owners of the Company
Kepentingan non-pengendali	<u>(251.925)</u>		<u>28.368</u>	Non-controlling interests
JUMLAH LABA KOMPREHENSIF TAHUN BERJALAN	<u>974.174.946.837</u>		<u>1.401.437.708.670</u>	TOTAL COMPREHENSIVE INCOME FOR THE YEAR
LABA PER SAHAM DASAR	390,99	3u,29	567,16	BASIC EARNINGS PER SHARE

Lihat catatan atas laporan keuangan konsolidasian yang merupakan bagian yang tidak terpisahkan dari laporan keuangan konsolidasian.

See accompanying notes to consolidated financial statements which are an integral part of the consolidated financial statements.

Sales Highlights

Ikhtisar Penjualan

in tonnes / dalam ton

Description Uraian	2016	2017	2018	2019	2020
Total Domestic Sales Jumlah Penjualan Domestik	917,465	894,631	1,001,643	1,014,369	903,186
Total Export Sales Jumlah Penjualan Ekspor	16,897	168,959	374,265	291,300	462,379
Total Sales Jumlah Penjualan	934,362	1,063,590	1,375,908	1,305,668	1,365,565

Shares Information

Informasi Saham

2019

in shares/millions of Rupiahs / dalam lembar saham/juta Rupiah

Period Periode	Outstanding Shares Jumlah Saham Beredar	Market Capitalization Kapitalisasi Pasar	Highest Share Price Harga Tertinggi	Lowest Share Price Harga Terendah	Closing Share Price Harga Penutupan	Sales Volume (shares) Volume Perdagangan (Saham)
Q1	2,477,888,787	20,442,582,492,750	8,450	7,000	8,250	5,614,900
Q2	2,477,888,787	20,814,265,810,800	8,775	6,750	8,400	3,154,700
Q3	2,477,888,787	19,389,479,758,275	8,425	7,750	7,825	2,722,500
Q4	2,477,888,787	19,079,743,659,900	8,150	7,250	7,700	940,300

2020

Period Periode	Outstanding Shares Jumlah Saham Beredar	Market Capitalization Kapitalisasi Pasar	Highest Share Price Harga Tertinggi	Lowest Share Price Harga Terendah	Closing Share Price Harga Penutupan	Sales Volume (shares) Volume Perdagangan (Saham)
Q1	2,477,888,787	17,407,168,728,675	7,700	6,750	7,025	11,200
Q2	2,477,888,787	17,716,904,827,050	7,200	6,150	7,150	23,300
Q3	2,477,888,787	16,601,854,872,900	7,300	6,675	6,700	49,900
Q4	2,477,888,787	18,522,218,682,825	7,500	6,450	7,475	59,600

**PT FAJAR SURYA WISESA Tbk DAN ENTITAS ANAK/
PT FAJAR SURYA WISESA Tbk AND SUBSIDIARY**

LAPORAN POSISI KEUANGAN KONSOLIDASIAN/
CONSOLIDATED STATEMENTS OF FINANCIAL POSITION

31 DESEMBER 2020 DAN 2019/31 DECEMBER 2020 AND 2019

(Dalam Rupiah, kecuali dinyatakan khusus/*In Rupiah, unless otherwise specified*)

	Catatan/ Notes	31 Desember/ 31 December 2020	31 Desember/ 31 December 2019	
ASET				ASSETS
ASET LANCAR				CURRENT ASSETS
Kas	2b,2h,3	102.305.191.504	101.255.876.051	<i>Cash</i>
Piutang usaha, neto	2h,2q,4			<i>Trade receivables, net</i>
Pihak berelasi		207.335.573.225	124.478.180.385	<i>Related parties</i>
Pihak tidak berelasi		1.140.146.809.670	1.159.435.821.826	<i>Non-related parties</i>
Piutang lainnya ke pihak tidak berelasi		34.476.007.673	94.748.250	<i>Other receivables from non-related parties</i>
Persediaan	2f,5	1.090.466.194.209	1.094.392.607.876	<i>Inventories</i>
Pembayaran dimuka		28.161.675.356	38.441.889.325	<i>Prepayments</i>
Pajak dibayar dimuka	6	160.706.745.698	123.662.070.226	<i>Prepaid taxes</i>
Aset derivatif	2h,29	568.425.188	-	<i>Derivative assets</i>
JUMLAH ASET LANCAR		2.764.166.622.523	2.641.761.193.939	TOTAL CURRENT ASSETS
ASET TIDAK LANCAR				NON-CURRENT ASSETS
Aset tetap, neto	2g,2i,7	8.485.611.471.915	7.847.119.795.753	<i>Fixed assets, net</i>
Aset takberwujud, neto	2j,8	3.299.262.800	1.472.464.447	<i>Intangible assets, net</i>
Uang muka pembelian aset tetap	9	192.350.152.584	122.821.007.240	<i>Advances for purchase of fixed assets</i>
Pembayaran dimuka		-	94.585.332.475	<i>Prepayments</i>
Aset pajak tangguhan	2n,25	41.152.620.560	26.565.849.340	<i>Deferred tax assets</i>
Uang jaminan		23.479.926.100	17.550.421.500	<i>Guarantee deposits</i>
Aset derivatif	2h,29	2.984.232.239	116.879.608	<i>Derivative assets</i>
JUMLAH ASET TIDAK LANCAR		8.748.877.666.198	8.110.231.750.363	TOTAL NON-CURRENT ASSETS
JUMLAH ASET		11.513.044.288.721	10.751.992.944.302	TOTAL ASSETS

Lihat Catatan atas Laporan Keuangan Konsolidasian yang merupakan bagian tak terpisahkan dari laporan keuangan konsolidasian ini.

See Notes to the Consolidated Financial Statements, which form an integral part of these consolidated financial statements.

**PT FAJAR SURYA WISESA Tbk DAN ENTITAS ANAK/
PT FAJAR SURYA WISESA Tbk AND SUBSIDIARY**

LAPORAN POSISI KEUANGAN KONSOLIDASIAN (Lanjutan)/
CONSOLIDATED STATEMENTS OF FINANCIAL POSITION (Continued)

31 DESEMBER 2020 DAN 2019/31 DECEMBER 2020 AND 2019

(Dalam Rupiah, kecuali dinyatakan khusus/In Rupiah, unless otherwise specified)

	Catatan/ Notes	31 Desember/ 31 December 2020	31 Desember/ 31 December 2019	
LIABILITAS DAN EKUITAS				LIABILITIES AND EQUITY
LIABILITAS JANGKA PENDEK				CURRENT LIABILITIES
Utang bank	2h,10	1.961.023.873.689	1.692.335.200.000	Bank loans
Utang usaha	2h,11			Trade payables
Pihak berelasi		3.257.075.000	2.777.109.623	Related parties
Pihak tidak berelasi		533.254.227.874	832.045.240.728	Non-related parties
Utang lainnya	2h,12			Other payables
Pihak berelasi		10.843.720.316	13.212.459.367	Related parties
Pihak tidak berelasi		87.265.337.897	71.602.585.726	Non-related parties
Utang pajak penghasilan	2n,25	30.855.700.052	10.718.171.740	Income tax payable
Utang pajak lainnya		15.233.225.682	6.002.018.594	Other taxes payable
Biaya yang masih harus dibayar	2h,13	173.496.768.955	141.590.393.872	Accrued expenses
Liabilitas derivatif	29	23.548.524.138	7.309.574.436	Derivative liabilities
Liabilitas jangka panjang yang jatuh tempo dalam satu tahun				Current maturities of long-term liabilities
Bank dan lembaga keuangan	2h,14	521.071.536.182	937.709.721.647	Banks and financial institution
Liabilitas sewa	2g,15	40.024.716.895	36.717.820.616	Lease liabilities
Uang muka diterima dari pelanggan		15.137.261.310	-	Advances received from customer
JUMLAH LIABILITAS JANGKA PENDEK		3.415.011.967.990	3.752.020.296.349	TOTAL CURRENT LIABILITIES
LIABILITAS JANGKA PANJANG				NON-CURRENT LIABILITIES
Liabilitas pajak tangguhan	2n,25	370.925.911.238	445.818.485.938	Deferred tax liabilities
Liabilitas jangka panjang - setelah dikurangi bagian yang jatuh tempo dalam satu tahun				Long-term liabilities - net of current maturities
Bank dan lembaga keuangan	2h,14	2.739.491.333.972	1.567.244.621.301	Banks and financial institution
Liabilitas sewa	2g,15	3.642.075.737	14.217.649.977	Lease liabilities
Liabilitas derivatif	29	79.156.512.441	635.426.665	Derivative liabilities
Liabilitas imbalan kerja	2s,16	321.821.490.855	279.458.640.680	Employee benefits obligation
JUMLAH LIABILITAS JANGKA PANJANG		3.515.037.324.243	2.307.374.824.561	TOTAL NON-CURRENT LIABILITIES
JUMLAH LIABILITAS		6.930.049.292.233	6.059.395.120.910	TOTAL LIABILITIES
EKUITAS				EQUITY
Modal saham - nilai nominal Rp 500 per saham				Share capital - nominal value of Rp 500 per share
Modal dasar: 5.000.000.000 lembar saham				Authorized capital: 5,000,000,000 shares
Modal ditempatkan dan disetor penuh: 2.477.888.787 lembar saham	17	1.238.944.393.500	1.238.944.393.500	Issued and paid-up capital: 2,477,888,787 shares
Tambahan modal disetor	18	3.560.727.824	3.560.727.824	Additional paid-in capital
Penghasilan komprehensif lain				Other comprehensive income
Pengukuran kembali atas kewajiban imbalan kerja pasti	2s,16	(107.140.781.535)	(100.037.870.622)	Remeasurement of defined benefits obligation
Surplus revaluasi tanah	7	1.221.660.652.899	1.221.528.102.666	Revaluation surplus of land
Saldo laba				Retained earnings
Ditentukan penggunaannya	19	1.600.000.000	1.400.000.000	Appropriated
Tidak ditentukan penggunaannya		2.224.369.645.980	2.327.201.693.581	Unappropriated
Ekuitas yang dapat diatribusikan kepada pemilik entitas induk		4.582.994.638.668	4.692.597.046.949	Equity attributable to the owners of the Company
Kepentingan non-pengendali		357.820	776.443	Non-controlling interest
JUMLAH EKUITAS		4.582.994.996.488	4.692.597.823.392	TOTAL EQUITY
JUMLAH LIABILITAS DAN EKUITAS		11.513.044.288.721	10.751.992.944.302	TOTAL LIABILITIES AND EQUITY

Lihat Catatan atas Laporan Keuangan Konsolidasian yang merupakan bagian tak terpisahkan dari laporan keuangan konsolidasian ini.

See Notes to the Consolidated Financial Statements, which form an integral part of these consolidated financial statements.

**PT FAJAR SURYA WISESA Tbk DAN ENTITAS ANAK/
PT FAJAR SURYA WISESA Tbk AND SUBSIDIARY**

**LAPORAN LABA RUGI DAN PENGHASILAN KOMPREHENSIF LAIN KONSOLIDASIAN/
CONSOLIDATED STATEMENTS OF PROFIT OR LOSS AND OTHER COMPREHENSIVE INCOME
TAHUN BERAKHIR 31 DESEMBER 2020 DAN 2019/YEARS ENDED 31 DECEMBER 2020 AND 2019
(Dalam Rupiah, kecuali dinyatakan khusus/In Rupiah, unless otherwise specified)**

	Catatan/ Notes	Tahun berakhir 31 Desember/ Year ended 31 December		
		2020	2019	
PENJUALAN NETO	2e,20	7.909.812.330.437	8.268.503.880.196	NET SALES
BEBAN POKOK PENJUALAN	2e,21	(6.677.778.392.949)	(6.458.698.980.711)	COST OF SALES
LABA BRUTO		1.232.033.937.488	1.809.804.899.485	GROSS PROFIT
Pendapatan lainnya		61.976.001.860	27.475.648.352	Other income
Beban penjualan	2e,22	(284.310.273.035)	(238.844.256.097)	Selling expenses
Beban umum dan administrasi	2e,23	(172.032.217.272)	(201.342.302.861)	General and administrative expenses
Beban keuangan	2m,24	(333.048.001.880)	(329.279.736.013)	Finance costs
(Kerugian) keuntungan selisih kurs, neto		(110.660.894.433)	153.533.902.434	Currency exchange (loss) gain, net
Beban lainnya		(31.151.795.052)	(752.425.590)	Other expenses
		(869.227.179.812)	(589.209.169.775)	
LABA SEBELUM PAJAK PENGHASILAN		362.806.757.676	1.220.595.729.710	PROFIT BEFORE INCOME TAX
BEBAN PAJAK PENGHASILAN	2n,25	(9.507.413.696)	(251.762.339.014)	INCOME TAX EXPENSE
LABA		353.299.343.980	968.833.390.696	PROFIT
(RUGI) PENGHASILAN KOMPREHENSIF LAIN				OTHER COMPREHENSIVE (LOSS) INCOME
Pos-pos yang tidak akan pernah direklasifikasi ke laba rugi				Items that will never be reclassified to the profit or loss
Perubahan dari pengukuran kembali aktuarial atas liabilitas imbalan kerja, setelah pajak	2s	(7.102.915.918)	(16.363.225.109)	Changes resulting from actuarial remeasurement of defined benefits obligation, net of tax
Surplus revaluasi tanah	2i,7	132.550.250	21.704.781.250	Revaluation surplus of land
Jumlah (rugi) penghasilan komprehensif lain		(6.970.365.668)	5.341.556.141	Total other comprehensive (loss) income
JUMLAH PENGHASILAN KOMPREHENSIF TAHUN BERJALAN		346.328.978.312	974.174.946.837	TOTAL COMPREHENSIVE INCOME FOR THE YEAR
LABA (RUGI) TAHUN BERJALAN YANG DAPAT DIATRIBUSIKAN KEPADA:				PROFIT (LOSS) FOR THE YEAR ATTRIBUTABLE TO:
Pemilik entitas induk		353.299.757.615	968.833.699.309	Owners of the Company
Kepentingan non-pengendali		(413.635)	(308.613)	Non-controlling interest
LABA TAHUN BERJALAN		353.299.343.980	968.833.390.696	PROFIT FOR THE YEAR
JUMLAH PENGHASILAN (RUGI) KOMPREHENSIF TAHUN BERJALAN YANG DAPAT DIATRIBUSIKAN KEPADA:				TOTAL COMPREHENSIVE INCOME (LOSS) FOR THE YEAR ATTRIBUTABLE TO:
Pemilik entitas induk		346.329.396.935	974.175.198.762	Owners of the Company
Kepentingan non-pengendali		(418.623)	(251.925)	Non-controlling interest
JUMLAH PENGHASILAN KOMPREHENSIF TAHUN BERJALAN		346.328.978.312	974.174.946.837	TOTAL COMPREHENSIVE INCOME FOR THE YEAR
LABA PER SAHAM DASAR	2o,26	142.58	390.99	EARNINGS PER SHARE

Lihat Catatan atas Laporan Keuangan Konsolidasian yang merupakan bagian tak terpisahkan dari laporan keuangan konsolidasian ini.

See Notes to the Consolidated Financial Statements, which form an integral part of these consolidated financial statements.

Sales Highlights

Ikhtisar Penjualan

DESCRIPTION (in tons)	2017	2018	2019	2020	2021	URAIAN (dalam ton)
Total Domestic Sales	894,631	1,001,643	1,014,369	903,186	1,159,983	Jumlah Penjualan Domestik
Total Export Sales	168,959	374,265	291,300	462,379	317,600	Jumlah Penjualan Ekspor
Total Sales	1,063,590	1,375,908	1,305,668	1,365,565	1,477,583	Jumlah Penjualan

Shares Information

Informasi Saham

(in shares/millions of Rupiahs) **2021** (dalam lembar saham/juta Rupiah)

Period Periode	Outstanding Shares jumlah Saham Beredar	Market Capitalization Kapitalisasi Pasar	Highest Share Price Harga Tertinggi	Lowest Share Price Harga Terendah	Closing Share Price Harga Penutupan	Sales Volume (shares) Volume Perdagangan (saham)
Q1	2,477,888,787	20,442,582,492,750	7,900	6,825	7,600	167,700
Q2	2,477,888,787	18,831,954,781,200	7,600	7,600	7,600	0
Q3	2,477,888,787	18,831,954,781,200	7,600	7,600	7,600	0
Q4	2,477,888,787	18,831,954,781,200	7,600	7,600	7,600	0

(in shares/millions of Rupiahs) **2020** (dalam lembar saham/juta Rupiah)

Period Periode	Outstanding Shares jumlah Saham Beredar	Market Capitalization Kapitalisasi Pasar	Highest Share Price Harga Tertinggi	Lowest Share Price Harga Terendah	Closing Share Price Harga Penutupan	Sales Volume (shares) Volume Perdagangan (saham)
Q1	2,477,888,787	17,407,168,728,675	7,700	6,750	7,025	11,200
Q2	2,477,888,787	17,716,904,827,050	7,200	6,150	7,150	23,300
Q3	2,477,888,787	16,601,854,872,900	7,300	6,675	6,700	49,900
Q4	2,477,888,787	18,522,218,682,825	7,500	6,450	7,475	59,600

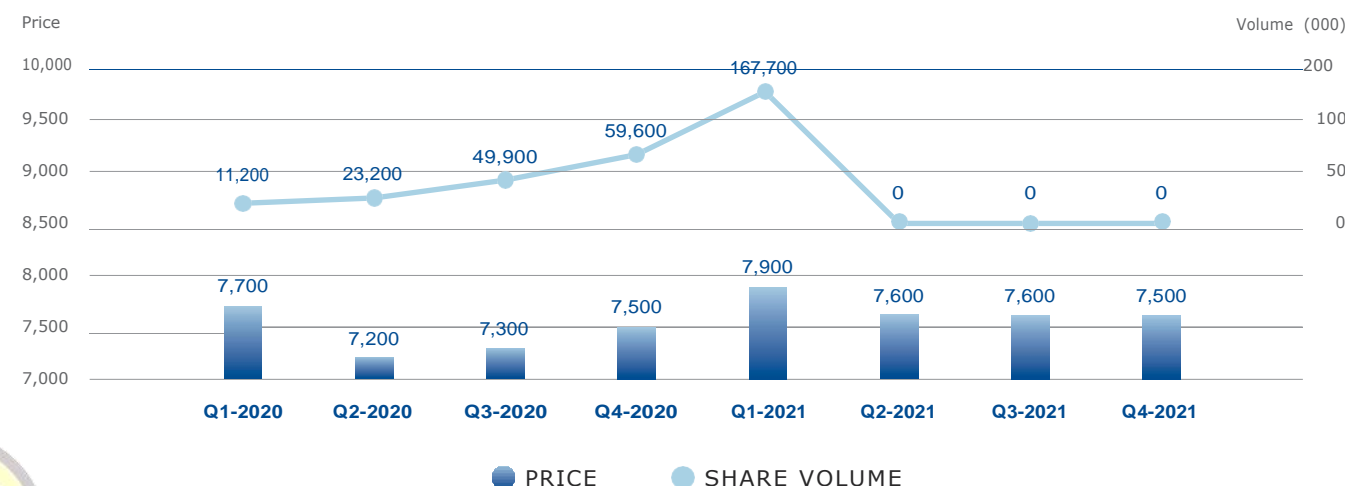

Corporate Action on Shares

Aksi Korporasi Saham

Throughout 2021, the Company did not carry out any corporate action on shares other than dividend distribution. The details of the dividend distribution is featured in the Management Discussion and Analysis chapter of this Annual Report.

Sepanjang tahun 2021, Perseroan tidak melakukan aksi korporasi saham apa pun kecuali pembagian dividen. Rincian mengenai pembagian dividen disajikan pada bagian Analisis dan Diskusi Manajemen dalam Laporan Tahunan ini.

Suspension and/or Delisting

Suspension dan/atau Delisting

The trading of the Company's shares was temporarily suspended by the Indonesia Stock Exchange (IDX) on February 1, 2021. Based on the Decree of IDX, issued and effective as of December 21, 2021. The IDX revoked the temporary suspension of trading for the Company's Securities in the Regular Market and Cash Market starting on January 3, 2022.

Perdagangan saham Perseroan berada dalam status dihentikan sementara oleh Bursa Efek Indonesia (BEI) sejak perdagangan tanggal 1 Februari 2021. Berdasarkan Surat Keputusan BEI diterbitkan dan diberlakukan tanggal 21 Desember 2021, maka BEI mencabut pemberhentian sementara perdagangan Efek Perseroan di Pasar Regular dan Pasar Tunai terhitung tanggal 3 Januari 2022.

PT FAJAR SURYA WISESA Tbk DAN ENTITAS ANAK/
PT FAJAR SURYA WISESA Tbk AND SUBSIDIARY

LAPORAN POSISI KEUANGAN KONSOLIDASIAN/
CONSOLIDATED STATEMENTS OF FINANCIAL POSITION
31 DESEMBER 2021 DAN 2020/31 DECEMBER 2021 AND 2020

(Disajikan dalam jutaan Rupiah, kecuali dinyatakan khusus/Expressed in millions of Rupiah, unless otherwise specified)

	Catatan/ Notes	31 Desember/ December 2021	31 Desember/ December 2020
ASET			
ASET LANCAR			
Kas	2b,2h,3	145.027	102.305
Piutang usaha, neto	2h,2q,4		
Pihak berelasi		534.415	207.336
Pihak tidak berelasi		1.659.833	1.140.147
Piutang lainnya			
Pihak tidak berelasi		381	34.475
Persediaan	2f,5	1.721.219	1.090.466
Pembayaran dimuka		22.349	28.163
Pajak dibayar dimuka	6	168.960	160.707
Aset derivatif	2h,29	2.812	568
JUMLAH ASET LANCAR		4.254.996	2.764.167
ASET TIDAK LANCAR			
Aset tetap, neto	2g,2i,7	8.902.641	8.485.611
Aset takberwujud, neto	2j,8	3.319	3.299
Uang muka pembelian aset tetap	9	16.372	192.350
Pembayaran dimuka		160	-
Aset pajak tangguhan, tidak lancar	2n,25	86.678	41.153
Uang jaminan		26.108	23.480
Aset derivatif, tidak lancar	2h,29	11.950	2.984
JUMLAH ASET TIDAK LANCAR		9.047.228	8.748.877
JUMLAH ASET		13.302.224	11.513.044

Lihat Catatan atas Laporan Keuangan Konsolidasian yang merupakan bagian tak terpisahkan dari laporan keuangan konsolidasian ini.

See Notes to the Consolidated Financial Statements, which form an integral part of these consolidated financial statements.

ASSETS

CURRENT ASSETS

Cash
Trade receivables, net
Related parties
Non-related parties
Other receivables
Non-related parties
Inventories
Prepayments
Prepaid taxes
Derivative assets

TOTAL CURRENT ASSETS

NON-CURRENT ASSETS

Fixed assets, net
Intangible assets, net
Advances for purchase of fixed assets
Prepayments
Deferred tax assets, non-current
Guarantee deposits
Derivative assets, non-current

TOTAL NON-CURRENT ASSETS

TOTAL ASSETS

PT FAJAR SURYA WISESA Tbk DAN ENTITAS ANAK/
PT FAJAR SURYA WISESA Tbk AND SUBSIDIARY

LAPORAN POSISI KEUANGAN KONSOLIDASIAN (Lanjutan)/
CONSOLIDATED STATEMENTS OF FINANCIAL POSITION (Continued)
31 DESEMBER 2021 DAN 2020/31 DECEMBER 2021 AND 2020

(Disajikan dalam jutaan Rupiah, kecuali dinyatakan khusus/Expressed in millions of Rupiah, unless otherwise specified)

	Catatan/ Notes	31 Desember/ December 2021	31 Desember/ December 2020
LIABILITAS DAN EKUITAS			
LIABILITAS JANGKA PENDEK			
Utang bank	2h,10	3.498.994	1.961.024
Utang usaha	2h,11		
Pihak berelasi		11.647	3.257
Pihak tidak berelasi		678.629	533.254
Utang lainnya	2h,12		
Pihak berelasi		21.734	10.844
Pihak tidak berelasi		105.179	87.265
Utang pajak penghasilan	2n,25	36.489	30.856
Utang pajak lainnya		8.790	15.233
Biaya yang masih harus dibayar	2h,13	216.948	173.497
Liabilitas derivatif	29	11.660	23.548
Liabilitas jangka panjang yang jatuh tempo dalam satu tahun	2h,14	525.283	521.072
Liabilitas sewa	2g,15	19.489	40.025
Uang muka diterima dari pelanggan		2.798	15.137
JUMLAH LIABILITAS JANGKA PENDEK		5.137.640	3.415.012
LIABILITAS JANGKA PANJANG			
Liabilitas pajak tangguhan	2n,25	422.424	370.926
Liabilitas jangka panjang - setelah dikurangi bagian yang jatuh tempo dalam satu tahun			
Utang bank jangka panjang	2h,14	2.235.075	2.739.491
Liabilitas sewa	2g,15	16.172	3.642
Liabilitas derivatif, tidak lancar	29	41.395	79.157
Liabilitas imbalan kerja	2s,16	356.649	321.821
JUMLAH LIABILITAS JANGKA PANJANG		3.071.715	3.515.037
JUMLAH LIABILITAS		8.209.355	6.930.049
EKUITAS			
Modal saham - nilai nominal Rp 500 per saham			
Modal dasar: 5.000.000.000 lembar saham			
Modal ditempatkan dan disetor penuh: 2.477.888.787 lembar saham	17	1.238.944	1.238.944
Tambahan modal disetor	18	3.561	3.561
Penghasilan komprehensif lain			
Pengukuran kembali atas kewajiban imbalan kerja pasti	2s,16	(103.919)	(107.141)
Surplus revaluasi tanah	7	1.286.839	1.221.661
Saldo laba			
Ditentukan penggunaannya	19	1.800	1.600
Tidak ditentukan penggunaannya		2.665.644	2.224.370
Ekuitas yang dapat diatribusikan kepada pemilik entitas induk		5.092.869	4.582.995
Kepentingan non-pengendali		-	-
JUMLAH EKUITAS		5.092.869	4.582.995
JUMLAH LIABILITAS DAN EKUITAS		13.302.224	11.513.044

Lihat Catatan atas Laporan Keuangan Konsolidasian yang merupakan bagian tak terpisahkan dari laporan keuangan konsolidasian ini.

See Notes to the Consolidated Financial Statements, which form an integral part of these consolidated financial statements.

**PT FAJAR SURYA WISESA Tbk DAN ENTITAS ANAK/
PT FAJAR SURYA WISESA Tbk AND SUBSIDIARY**

LAPORAN LABA RUGI DAN PENGHASILAN KOMPREHENSIF LAIN KONSOLIDASIAN/
CONSOLIDATED STATEMENTS OF PROFIT OR LOSS AND OTHER COMPREHENSIVE INCOME
TAHUN BERAKHIR 31 DESEMBER 2021 DAN 2020/YEARS ENDED 31 DECEMBER 2021 AND 2020

(Disajikan dalam jutaan Rupiah, kecuali dinyatakan khusus/Expressed in millions of Rupiah, unless otherwise specified)

	Catatan/ Notes	Tahun berakhir 31 Desember/ Year ended 31 December		
		2021	2020	
PENJUALAN NETO	2e,20	11.932.773	7.909.812	NET SALES
BEBAN POKOK PENJUALAN	2f,21	(10.315.504)	(6.677.778)	COST OF SALES
LABA BRUTO		1.617.269	1.232.034	GROSS PROFIT
Pendapatan lainnya		21.816	55.224	Other income
Beban penjualan	22	(387.219)	(284.310)	Selling expenses
Beban umum dan administrasi	23	(164.655)	(172.032)	General and administrative expenses
Beban keuangan	2m,24	(216.624)	(333.048)	Finance costs
Pendapatan keuangan		2.374	6.752	Finance income
Kerugian selisih kurs, neto		(35.179)	(110.661)	Currency exchange loss, net
Beban lainnya		(917)	(31.152)	Other expenses
		(780.404)	(869.227)	
LABA SEBELUM PAJAK PENGHASILAN		836.865	362.807	PROFIT BEFORE INCOME TAX
BEBAN PAJAK PENGHASILAN	2n,25	(221.939)	(9.508)	INCOME TAX EXPENSE
LABA		614.926	353.299	PROFIT
PENGHASILAN (RUGI) KOMPREHENSIF LAIN				OTHER COMPREHENSIVE INCOME (LOSS)
Pos-pos yang tidak akan pernah direklasifikasi ke laba rugi				Items that will never be reclassified to the profit or loss
Pengukuran kembali aktuarial atas liabilitas imbalan kerja, setelah pajak	2s	3.222	(7.103)	Remeasurement of defined benefits obligation, net of tax
Surplus revaluasi tanah		65.178	133	Revaluation surplus of land
				Total other comprehensive income (loss)
Jumlah penghasilan (rugi) komprehensif lain		68.400	(6.970)	
JUMLAH PENGHASILAN KOMPREHENSIF TAHUN BERJALAN		683.326	346.329	TOTAL COMPREHENSIVE INCOME FOR THE YEAR
LABA (RUGI) TAHUN BERJALAN YANG DAPAT DIATRIBUSIKAN KEPADA:				PROFIT (LOSS) FOR THE YEAR
Pemilik entitas induk		614.926	353.299	Attributable to: Owners of the Company
Kepentingan non-pengendali *		-	-	Non-controlling interest *
LABA TAHUN BERJALAN		614.926	353.299	PROFIT FOR THE YEAR
JUMLAH PENGHASILAN (RUGI) KOMPREHENSIF TAHUN BERJALAN YANG DAPAT DIATRIBUSIKAN KEPADA:				TOTAL COMPREHENSIVE INCOME (LOSS) FOR THE YEAR ATTRIBUTABLE TO:
Pemilik entitas induk		683.326	346.329	Owners of the Company
Kepentingan non-pengendali		-	-	Non-controlling interest
JUMLAH PENGHASILAN KOMPREHENSIF TAHUN BERJALAN		683.326	346.329	TOTAL COMPREHENSIVE INCOME FOR THE YEAR
LABA PER SAHAM DASAR	2o,26	248,17	142,58	EARNINGS PER SHARE

* Untuk tahun yang berakhir 31 Desember 2021 dan 2020, laba tahun berjalan yang diatribusikan kepada kepentingan non-pengendali masing-masing sebesar Rp 188.639 (Rupiah penuh) dan Rp 413.635 (Rupiah penuh)/For the years ended 31 December 2021 and 2020, profit for the year attributable to non-controlling interest were Rp 188,639 (whole amount of Rupiah) and Rp 413,635 (whole amount of Rupiah), respectively.

Lihat Catatan atas Laporan Keuangan Konsolidasian yang merupakan bagian tak terpisahkan dari laporan keuangan konsolidasian ini.

See Notes to the Consolidated Financial Statements, which form an integral part of these consolidated financial statements.

**PT FAJAR SURYA WISESA Tbk DAN ENTITAS ANAK/
PT FAJAR SURYA WISESA Tbk AND SUBSIDIARY**

LAPORAN PERUBAHAN EKUITAS KONSOLIDASIAN/ CONSOLIDATED STATEMENTS OF CHANGES IN EQUITY
TAHUN BERAKHIR 31 DESEMBER 2021 DAN 2020/YEARS ENDED 31 DECEMBER 2021 AND 2020
(Disajikan dalam jutaan Rupiah, kecuali dinyatakan khusus/Expressed in millions of Rupiah, unless otherwise specified)

	Penghasilan komprehensif lain/ Other comprehensive income		Saldo laba/Retained earnings		Ekuitas yang dapat diatribusikan kepada pemilik entitas induk/ Equity attributable to the owners of the Company	Kepentingan non- pengendali/ Non- controlling interest *	Jumlah ekuitas/ Total equity
	Pengukuran kembali atas keajiban imbalan kerja pasif/ Remeasurement of defined benefits obligation	Surplus revaluasi tanah/ Revaluation surplus of land	Ditentukan penggunaan/ Appropriated	Tidak ditentukan penggunaan/ Unappropriated			
Saldo per 1 Januari 2020					4.692.598	-	4.692.598
Cadangan umum				2.327.203	(455.932)	-	(455.932)
Dividen				(455.932)	353.299	-	353.299
Perubahan dari pengukuran kembali aktuarial atas kewajiban imbalan kerja pasif				-	(7.103)	-	(7.103)
Surplus revaluasi tanah				133	-	-	133
Saldo per 31 Desember 2020				1.221.528	133	-	1.221.661
Cadangan umum				2.224.370	(173.452)	-	(173.452)
Dividen				(173.452)	614.926	-	614.926
Perubahan dari pengukuran kembali aktuarial atas kewajiban imbalan kerja pasif				-	3.222	-	3.222
Surplus revaluasi tanah				65.178	-	-	65.178
Saldo per 31 Desember 2021				1.286.839	65.178	-	1.352.017
Saldo per 1 Januari 2020				1.238.944	133	-	1.239.077
Cadangan umum				(107.141)	(200)	-	(107.341)
Dividen				(455.932)	353.299	-	(455.932)
Perubahan dari pengukuran kembali aktuarial atas kewajiban imbalan kerja pasif				-	(7.103)	-	(7.103)
Surplus revaluasi tanah				133	-	-	133
Saldo per 31 Desember 2021				1.286.839	65.178	-	1.352.017

* Untuk tahun yang berakhir 31 Desember 2021 dan 2020 dan tanggal 1 Januari 2020, laba tahun berjalan yang diatribusikan kepada kepentingan non-pengendali masing-masing sebesar Rp 188.639 (Rupiah penuh) dan Rp 413.635 (Rupiah penuh)/For the years ended 31 December 2021 and 2020, profit for the year attributable to non-controlling interest were Rp 188,639 (whole amount of Rupiah) and Rp 413,635 (whole amount of Rupiah), respectively.

Lihat Catatan atas Laporan Keuangan Konsolidasian yang merupakan bagian tak terpisahkan dari laporan keuangan konsolidasian ini.

See Notes to the Consolidated Financial Statements, which form an integral part of these consolidated financial statements.

INFORMASI SAHAM

SHARE INFORMATION

Pergerakan harga dan volume perdagangan saham Perseroan (INKP) di Bursa Efek Indonesia (BEI) selama tahun 2017.

Price movements and trading volumes of the Company's shares (INKP) in Indonesia Stock Exchange during 2017.

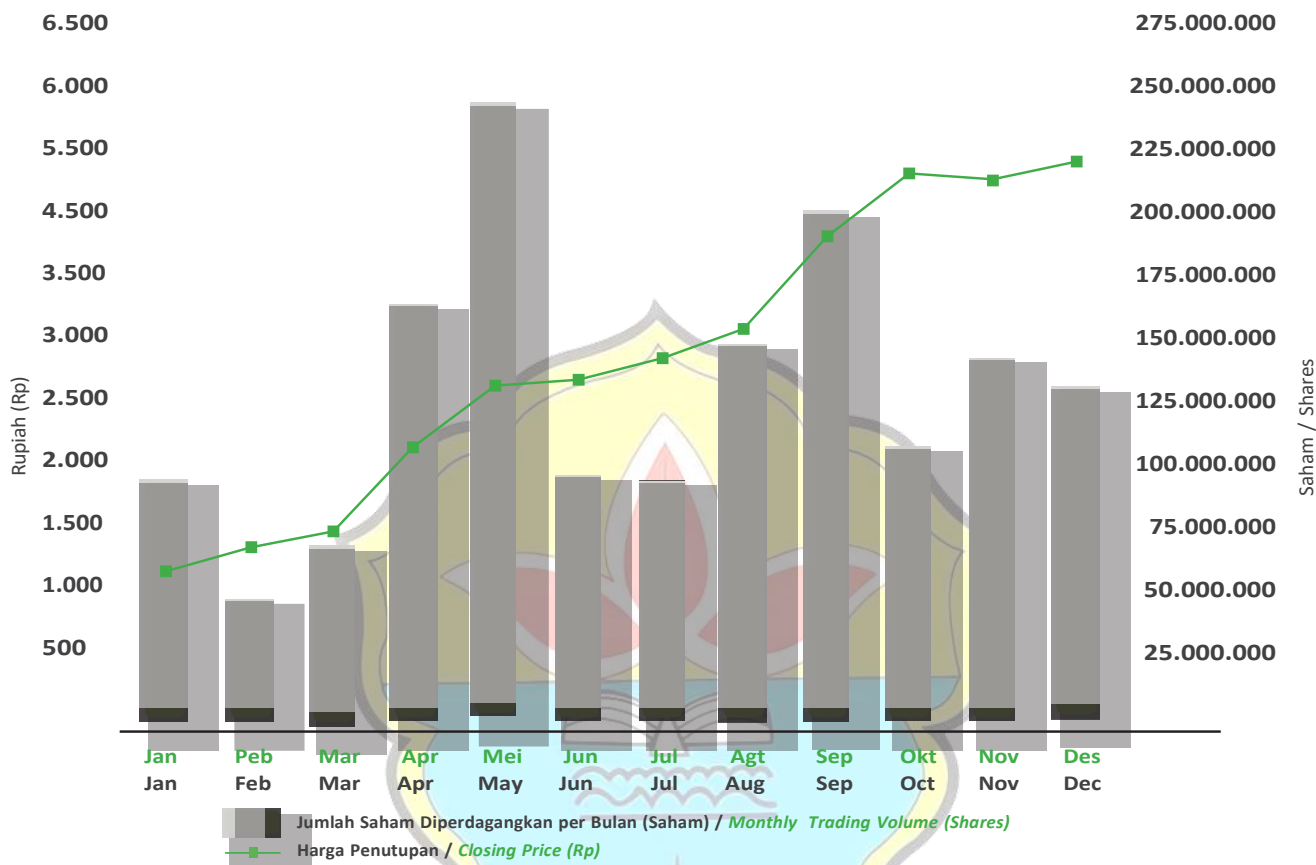

Selama tahun 2017 dan 2016 pergerakan harga saham Perseroan (INKP) untuk setiap kwartal ditunjukkan dalam tabel berikut:

The following table shows the quarterly price movement of the Company's share (INKP) during 2017 and 2016:

Periode Period	2017					
	Tertinggi Highest	Terendah Lowest	Penutupan Closing	Volume (Unit)	Jumlah Saham Beredar (Number of Outstanding Shares)	Kapitalisasi Pasar (Rp) (Market Capitalization IDR)
Q1	1.360	955	1.310	188.932.400	5.470.982.941	7.166.987.652.710
Q2	2.990	1.300	2.550	499.049.400	5.470.982.941	13.951.006.499.550
Q3	4.390	2.400	4.190	430.705.400	5.470.982.941	22.923.418.522.790
Q4	6.000	4.110	5.400	387.809.000	5.470.982.941	29.543.307.881.400
Periode Period	2016					
	Tertinggi Highest	Terendah Lowest	Penutupan Closing	Volume (Unit)	Jumlah Saham Beredar (Number of Outstanding Shares)	Kapitalisasi Pasar (Rp) (Market Capitalization IDR)
Q1	1.000	845	1.000	73.465.500	5.470.982.941	5.470.982.941.000
Q2	1.080	875	920	125.083.500	5.470.982.941	5.033.304.305.720
Q3	1.205	950	985	187.026.100	5.470.982.941	5.388.918.916.885
Q4	1.100	935	955	101.979.600	5.470.982.941	5.224.788.708.655

PT INDAH KIAT PULP & PAPER Tbk
DAN ENTITAS ANAK
LAPORAN POSISI KEUANGAN
KONSOLIDASIAN
31 DESEMBER 2017 DAN 2016
(Saldo dalam tabel disajikan dalam ribuan Dolar Amerika
Serikat, kecuali dinyatakan lain)

PT INDAH KIAT PULP & PAPER Tbk
AND SUBSIDIARIES
CONSOLIDATED STATEMENTS OF
FINANCIAL POSITION
DECEMBER 31, 2017 AND 2016
(Amounts in tables are expressed in thousands of United
States Dollar, unless otherwise stated)

	Catatan/ Notes	2017	2016	
ASET				ASSETS
ASET LANCAR				CURRENT ASSETS
Kas dan setara kas	3c,3e,3f,3r,5,40,43			Cash and cash equivalents
Pihak ketiga		617.670	183.862	Third parties
Pihak berelasi		2.433	27.073	Related party
Piutang usaha	3e,3f,3r,6,40,43			Trade receivables
Pihak ketiga - setelah dikurangi penyisihan penurunan nilai		265.879	155.464	Third parties - net of allowance for impairment loss
Pihak berelasi		603.290	525.002	Related parties
Piutang lain-lain - pihak ketiga	3f,3r,7,43	2.855	2.036	Other receivables - third parties
Persediaan	3g,8	949.560	977.762	Inventories
Uang muka dan biaya dibayar dimuka	3h,9	166.334	131.840	Advances and prepaid expenses
Pajak dibayar dimuka	3q,36a	14.128	26.175	Prepaid taxes
Aset lancar lainnya	3d,3e,3f,3r,10,40,43			Other current assets
Pihak ketiga		518.240	152.760	Third parties
Pihak berelasi		4.960	5.005	Related parties
Total Aset Lancar		<u>3.145.349</u>	<u>2.186.979</u>	Total Current Assets
ASET TIDAK LANCAR				NON-CURRENT ASSETS
Piutang pihak berelasi	3e,3f,3r,11,43	132.442	132.599	Due from related parties
Uang muka pihak berelasi	3e,40	300.639	300.639	Advances to related parties
Investasi pada entitas asosiasi	3i,12	5.062	4.623	Investment in an associate
Aset tetap - setelah dikurangi akumulasi penyusutan	3j,3k,3l,3m,13	3.835.657	4.043.525	Fixed assets - net of accumulated depreciation
Uang muka pembelian aset tetap - pihak ketiga	14	171.399	127.563	Advances for purchase of fixed assets - third parties
Aset tidak lancar lainnya		43.688	82.872	Other non-current assets
Total Aset Tidak Lancar		<u>4.488.887</u>	<u>4.691.821</u>	Total Non-Current Assets
TOTAL ASET		<u>7.634.236</u>	<u>6.878.800</u>	TOTAL ASSETS

Catatan atas laporan keuangan konsolidasian terlampir merupakan bagian yang tidak terpisahkan dari laporan keuangan konsolidasian secara keseluruhan.

The accompanying notes to the consolidated financial statements are an integral part of these consolidated financial statements.

**PT INDAH KIAT PULP & PAPER Tbk
DAN ENTITAS ANAK
LAPORAN POSISI KEUANGAN
KONSOLIDASIAN
31 DESEMBER 2017 DAN 2016
(Saldo dalam tabel disajikan dalam ribuan Dolar Amerika
Serikat, kecuali dinyatakan lain)**

**PT INDAH KIAT PULP & PAPER Tbk
AND SUBSIDIARIES
CONSOLIDATED STATEMENTS OF
FINANCIAL POSITION
DECEMBER 31, 2017 AND 2016
(Amounts in tables are expressed in thousands of United
States Dollar, unless otherwise stated)**

	Catatan/ Notes	2017	2016	
LIABILITAS DAN EKUITAS				LIABILITIES AND EQUITY
LIABILITAS JANGKA PENDEK				CURRENT LIABILITIES
Pinjaman bank jangka pendek	3f,3r,15,43	888.546	833.600	Short-term bank loans
Pembiayaan musyarakah				
jangka pendek	3f,3r,16	16.977	9.675	Short-term musyarakah financing
Utang usaha	3e,3f,3r,17,40,43			Trade payables
Pihak ketiga		112.675	96.747	Third parties
Pihak berelasi		24.806	14.732	Related parties
Utang lain-lain	3f,3r,18,43			Other payables
Pihak ketiga		15.720	13.194	Third parties
Beban masih harus dibayar	3f,3r,3k,19,43	31.829	26.133	Accrued expenses
Utang pajak	3q,36b	9.367	2.973	Taxes payable
Liabilitas jangka panjang yang akan jatuh tempo dalam waktu satu tahun				Current maturities of long-term liabilities
Liabilitas sewa pembiayaan	3j,3k,21,43	60.511	40.042	Finance lease liabilities
Pinjaman bank jangka panjang	3f,3r,22,43			Long-term bank loans
Pihak ketiga		190.684	164.973	Third parties
Utang murabahah dan pembiayaan musyarakah jangka panjang	3f,3r,23,43	4.095	5.686	Long-term murabahah payables and musyarakah financing
Pinjaman dan wesel bayar	3f,3r,25,26,41,43	147.720	160.539	Loans and notes payable
Total Liabilitas Jangka Pendek		<u>1.502.930</u>	<u>1.368.294</u>	Total Current Liabilities
LIABILITAS JANGKA PANJANG				NON-CURRENT LIABILITIES
Utang pihak berelasi	3e,3f,3r,20,40,43	15.065	11.281	Due to related parties
Liabilitas pajak tangguhan - neto	3q,36d	118.321	78.191	Deferred tax liabilities - neto
Liabilitas imbalan kerja	3p,27	74.227	67.489	Employee benefits liability
Liabilitas jangka panjang				Long-term liabilities
Liabilitas sewa pembiayaan	3f,3j,3k,3r,21,43	197.480	149.098	Finance lease liabilities
Pinjaman bank jangka panjang	3f,3r,22,43			Long-term bank loans
Pihak ketiga		763.611	569.992	Third parties
Utang murabahah dan pembiayaan musyarakah	3f,3r,23,43	57.439	51.829	Murabahah payables and musyarakah financing
Medium-term notes	3f,3r,24	107.027	-	Medium-term notes
Wesel bayar	3f,3r,25,41,43	1.492.003	1.606.511	Notes payable
Pinjaman jangka panjang	3f,3r,26,41,43	491.496	527.969	Long-term loans
Dikurangi liabilitas jangka panjang yang akan jatuh tempo dalam waktu satu tahun				Less current maturities of long-term liabilities
Liabilitas sewa pembiayaan	3j,3k,21,43	(60.511)	(40.042)	Finance lease liabilities
Pinjaman bank jangka panjang	3f,3r,22,43			Long-term bank loans
Pihak ketiga		(190.684)	(164.973)	Third parties
Utang murabahah dan pembiayaan musyarakah jangka panjang	3f,3r,23,43	(4.095)	(5.686)	Long-term murabahah payables and musyarakah financing
Pinjaman dan wesel bayar	3f,3r,25,26,41,43	(147.720)	(160.539)	Loans and notes payable
Total Liabilitas Jangka Panjang		<u>2.913.659</u>	<u>2.691.120</u>	Total Non-Current Liabilities
Total Liabilitas		<u>4.416.589</u>	<u>4.059.414</u>	Total Liabilities

Catatan atas laporan keuangan konsolidasian terlampir merupakan bagian yang tidak terpisahkan dari laporan keuangan konsolidasian secara keseluruhan.

The accompanying notes to the consolidated financial statements are an integral part of these consolidated financial statements.

**PT INDAH KIAT PULP & PAPER Tbk
DAN ENTITAS ANAK
LAPORAN POSISI KEUANGAN
KONSOLIDASIAN
31 DESEMBER 2017 DAN 2016
(Saldo dalam tabel disajikan dalam ribuan Dolar Amerika
Serikat, kecuali dinyatakan lain)**

**PT INDAH KIAT PULP & PAPER Tbk
AND SUBSIDIARIES
CONSOLIDATED STATEMENTS OF
FINANCIAL POSITION
DECEMBER 31, 2017 AND 2016
(Amounts in tables are expressed in thousands of United
States Dollar, unless otherwise stated)**

	<u>Catatan/ Notes</u>	<u>2017</u>	<u>2016</u>	
EKUITAS				EQUITY
Modal saham - nominal				Share capital -
Rp1.000 per saham				Rp1,000 par value
(dalam angka penuh)				(in full amount)
Modal dasar - 20.000.000.000				Authorized - 20,000,000,000
saham biasa (angka penuh)				common shares (full amount)
Modal ditempatkan dan disetor				Issued and fully paid -
penuh - 5.470.982.941 saham				5,470,982,941 common shares
biasa (angka penuh)	3s,28	2.189.016	2.189.016	(full amount)
Tambahan modal disetor - neto	29	5.883	5.883	Additional paid-in capital - net
Akumulasi pengukuran kembali				Cumulative remeasurements on
liabilitas imbalan kerja		7.644	10.338	employee benefits liability
Saldo laba				Retained earnings
Telah ditentukan penggunaannya		4.000	3.000	Appropriated
Belum ditentukan penggunaannya		1.010.642	610.754	Unappropriated
Ekuitas yang dapat diatribusikan				Equity attributable to
kepada pemilik entitas induk		3.217.185	2.818.991	owners of the parent
Kepentingan nonpengendali	3b,30	462	395	Non-controlling interest
Total Ekuitas		3.217.647	2.819.386	Total Equity
TOTAL LIABILITAS DAN EKUITAS		7.634.236	6.878.800	TOTAL LIABILITIES AND EQUITY

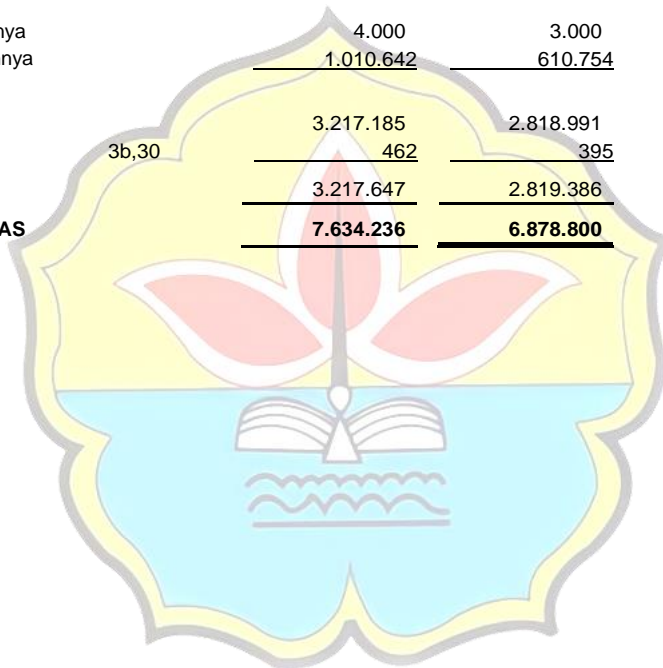

Catatan atas laporan keuangan konsolidasian terlampir merupakan bagian yang tidak terpisahkan dari laporan keuangan konsolidasian secara keseluruhan.

The accompanying notes to the consolidated financial statements are an integral part of these consolidated financial statements.

**PT INDAH KIAT PULP & PAPER Tbk
DAN ENTITAS ANAK
LAPORAN LABA RUGI DAN PENGHASILAN
KOMPREHENSIF LAIN KONSOLIDASIAN
UNTUK TAHUN YANG BERAKHIR PADA
TANGGAL-TANGGAL 31 DESEMBER 2017 DAN 2016
(Saldo dalam tabel disajikan dalam ribuan Dolar Amerika
Serikat, kecuali dinyatakan lain)**

**PT INDAH KIAT PULP & PAPER Tbk
AND SUBSIDIARIES
CONSOLIDATED STATEMENTS OF PROFIT OR LOSS
AND OTHER COMPREHENSIVE INCOME
FOR THE YEARS ENDED
DECEMBER 31, 2017 AND 2016
(Amounts in tables are expressed in thousands of United
States Dollar, unless otherwise stated)**

	Catatan/ Notes	2017	2016	
PENJUALAN NETO	3e,3n,3t,32,39,40	3.127.928	2.720.473	NET SALES
BEBAN POKOK PENJUALAN	3e,3n,3t,33,39	2.224.399	2.139.207	COST OF GOODS SOLD
LABA BRUTO		903.529	581.266	GROSS PROFIT
BEBAN USAHA	3e,3n,34,40			OPERATING EXPENSES
Penjualan		169.926	134.883	Selling
Umum dan administrasi		130.916	159.417	General and administrative
Total Beban Usaha		300.842	294.300	Total Operating Expenses
LABA USAHA	3t,39	602.687	286.966	OPERATING PROFIT
PENGHASILAN (BEBAN) LAIN-LAIN				OTHER INCOME (CHARGES)
Penghasilan bunga		4.661	3.876	Interest income
Bagian atas laba neto entitas asosiasi	12	439	460	Share in net profit of an associate
Beban bagi hasil musyarakah		(2.465)	(1.421)	Musyarakah sharing expense
Beban murabahah		(2.916)	(5.282)	Murabahah expense
Rugi selisih kurs - neto	3o	(29.300)	(19.877)	Loss on foreign exchange - net
Beban bunga	35	(123.680)	(117.241)	Interest expense
Lain-lain - neto		7.661	(2.171)	Others - net
Beban Lain-lain - Neto		(145.600)	(141.656)	Other Charges - Net
LABA SEBELUM MANFAAT (BEBAN) PAJAK PENGHASILAN		457.087	145.310	PROFIT BEFORE INCOME TAX BENEFIT (EXPENSE)
MANFAAT (BEBAN) PAJAK PENGHASILAN - NETO	3q,36c	(43.805)	57.445	INCOME TAX BENEFIT (EXPENSE) - NET
LABA NETO		413.282	202.755	NET PROFIT
PENGHASILAN (RUGI) KOMPREHENSIF LAIN				OTHER COMPREHENSIVE INCOME (LOSS)
Pos-pos yang tidak akan direklasifikasi lebih lanjut ke laba rugi:				<i>Items that will not subsequently be reclassified to profit or loss:</i>
Pengukuran kembali dari liabilitas imbalan kerja	3p,27	(3.383)	4.382	Remeasurement of employee benefits liability
Pajak penghasilan terkait	36d	683	(875)	Related income tax
Penghasilan (Rugi) Komprehensif Lain - Setelah Pajak		(2.700)	3.507	Other Comprehensive Income (Loss) - Net of Tax
PENGHASILAN KOMPREHENSIF NETO		410.582	206.262	NET COMPREHENSIVE INCOME

Catatan atas laporan keuangan konsolidasian terlampir merupakan bagian yang tidak terpisahkan dari laporan keuangan konsolidasian secara keseluruhan.

The accompanying notes to the consolidated financial statements are an integral part of these consolidated financial statements.

**PT INDAH KIAT PULP & PAPER Tbk
DAN ENTITAS ANAK
LAPORAN LABA RUGI DAN PENGHASILAN
KOMPREHENSIF LAIN KONSOLIDASIAN
UNTUK TAHUN YANG BERAKHIR PADA
TANGGAL-TANGGAL 31 DESEMBER 2017 DAN 2016
(Saldo dalam tabel disajikan dalam ribuan Dolar Amerika
Serikat, kecuali dinyatakan lain)**

**PT INDAH KIAT PULP & PAPER Tbk
AND SUBSIDIARIES
CONSOLIDATED STATEMENTS OF PROFIT OR LOSS
AND OTHER COMPREHENSIVE INCOME
FOR THE YEARS ENDED
DECEMBER 31, 2017 AND 2016
(Amounts in tables are expressed in thousands of United
States Dollar, unless otherwise stated)**

	Catatan/ Notes	2017	2016	
LABA NETO YANG DAPAT DIATRIBUSIKAN KEPADA:				NET PROFIT ATTRIBUTABLE TO:
Pemilik entitas induk		413.209	202.705	Owners of the parent
Kepentingan nonpengendali	3b,30	73	50	Non-controlling interest
NETO		413.282	202.755	NET
PENGHASILAN KOMPREHENSIF NETO YANG DAPAT DIATRIBUSIKAN KEPADA:				NET COMPREHENSIVE INCOME ATTRIBUTABLE TO:
Pemilik entitas induk		410.515	206.212	Owners of the parent
Kepentingan nonpengendali	3b,30	67	50	Non-controlling interest
NETO		410.582	206.262	NET
LABA PER SAHAM DASAR YANG DAPAT DIATRIBUSIKAN KEPADA PEMILIK ENTITAS INDUK (dalam angka penuh)	3s,37	0,07553	0,03705	BASIC EARNINGS PER SHARE ATTRIBUTABLE TO THE OWNERS OF PARENT (in full amount)

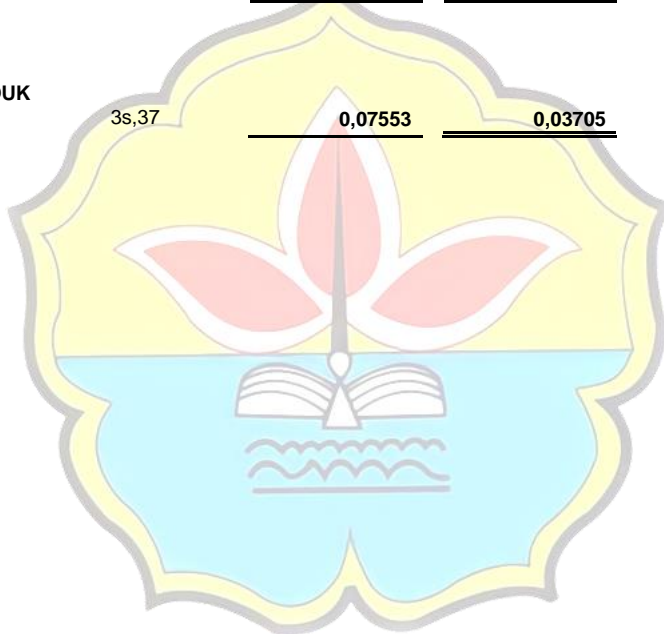

Catatan atas laporan keuangan konsolidasian terlampir merupakan bagian yang tidak terpisahkan dari laporan keuangan konsolidasian secara keseluruhan.

The accompanying notes to the consolidated financial statements are an integral part of these consolidated financial statements.

**3. KEBIJAKAN AKUNTANSI SIGNIFIKAN YANG
DITERAPKAN (Lanjutan)**

**3. SIGNIFICANT ACCOUNTING POLICIES APPLIED
(Continued)**

	<u>2017</u>	<u>2016</u>	
Dolar AS/Rupiah Indonesia	13.548,00	13.436,00	US Dollar/Indonesian Rupiah
Dolar AS/Yen Jepang	112,69	116,42	US Dollar/Japanese Yen
Dolar AS/Yuan Cina	6,53	6,94	US Dollar/China Yuan
Dolar AS/Dolar Singapura	1,34	1,44	US Dollar/Singaporean Dollar
Dolar AS/Dolar Australia	1,28	1,38	US Dollar/Australian Dollar
Dolar AS/Euro Eropa	0,84	0,95	US Dollar/European Euro

p. Imbalan Kerja

p. Employee Benefits

Efektif tanggal 1 Januari 2017, Perusahaan dan Entitas Anak menerapkan PSAK No. 24 (Penyesuaian 2016), "Imbalan Kerja", yang mengklarifikasi bahwa pasar yang aktif dan stabil bagi obligasi korporasi berkualitas tinggi dinilai berdasarkan mata uang dimana obligasi tersebut didenominasi dan bukan berdasarkan negara dimana obligasi tersebut berada.

Effective January 1, 2017, the Company and Subsidiaries applied PSAK No. 24 (Improvement 2016), "Employee Benefits," which clarifies that the market depth of high-quality corporate bonds is assessed based on the currency in which the obligation is denominated and not on the basis of the country where the obligation is located.

Penerapan penyesuaian ini tidak berdampak terhadap laporan keuangan konsolidasian Perusahaan dan Entitas Anak.

The adoption of this improvement had no impact on the Company and Subsidiaries' consolidated financial statements.

Imbalan Kerja Jangka Pendek

Short-term Employee Benefits

Imbalan kerja jangka pendek merupakan kompensasi yang diberikan oleh Perusahaan dan Entitas Anak seperti gaji, tunjangan, bonus dan pembayaran manfaat pensiun yang diakui pada saat terutang kepada karyawan.

Short-term employee benefits represent compensation provided by the Company and Subsidiaries such as salaries, allowance, bonus and pension contribution paid which are recognized when they accrue to the employees.

Imbalan Pascakerja

Post-employment Benefits

Perusahaan dan Entitas Anak menentukan liabilitas imbalan pascakerja sesuai dengan Undang-undang Ketenagakerjaan No. 13/2003 tanggal 25 Maret 2003 ("Undang-Undang"). PSAK No. 24 mensyaratkan entitas menggunakan metode "Projected Unit Credit" untuk menentukan nilai kini kewajiban imbalan pasti, biaya jasa kini terkait, dan biaya jasa lalu.

The Company and Subsidiaries determine their post-employment benefits liability under Labor Law No. 13/2003 dated March 25, 2003 (the "Law"). PSAK No. 24 requires the present value of the defined benefit obligation, the related current service cost, and past service cost to be determined using the "Projected Unit Credit" method.

Ketika entitas memiliki surplus dalam program imbalan pasti, maka entitas mengukur aset imbalan pasti pada jumlah yang lebih rendah antara surplus program imbalan pasti dan batas atas aset yang ditentukan dengan menggunakan tingkat diskonto.

When an entity has a surplus in a defined benefit plan, an entity measures the defined benefit asset at the lower amount between the surplus of defined benefit plan and the upper limit on assets that determined using a discount rate.

Entitas mengakui komponen biaya imbalan pasti, kecuali SAK mensyaratkan atau mengizinkan biaya tersebut sebagai biaya perolehan aset, sebagai berikut:

An entity recognizes the components of defined benefit cost, except SAK require or permit such costs as the acquisition cost of the asset, as follows:

- (a) biaya jasa dalam laba rugi;
- (b) bunga neto atas liabilitas (aset) imbalan pasti neto dalam laba rugi; dan
- (c) pengukuran kembali liabilitas (aset) imbalan pasti neto dalam penghasilan komprehensif lain.

- (a) service cost in profit or loss;
- (b) net interest on net liability (asset) of defined benefit in profit or loss; and
- (c) remeasurement on net liability (asset) of defined benefit in other comprehensive income.

INFORMASI SAHAM

SHARE INFORMATION

Pergerakan harga dan volume perdagangan saham Perseroan (INKP) di Bursa Efek Indonesia (BEI) selama tahun 2018.

Price movements and trading volumes of the Company's shares (INKP) in Indonesia Stock Exchange during 2018.

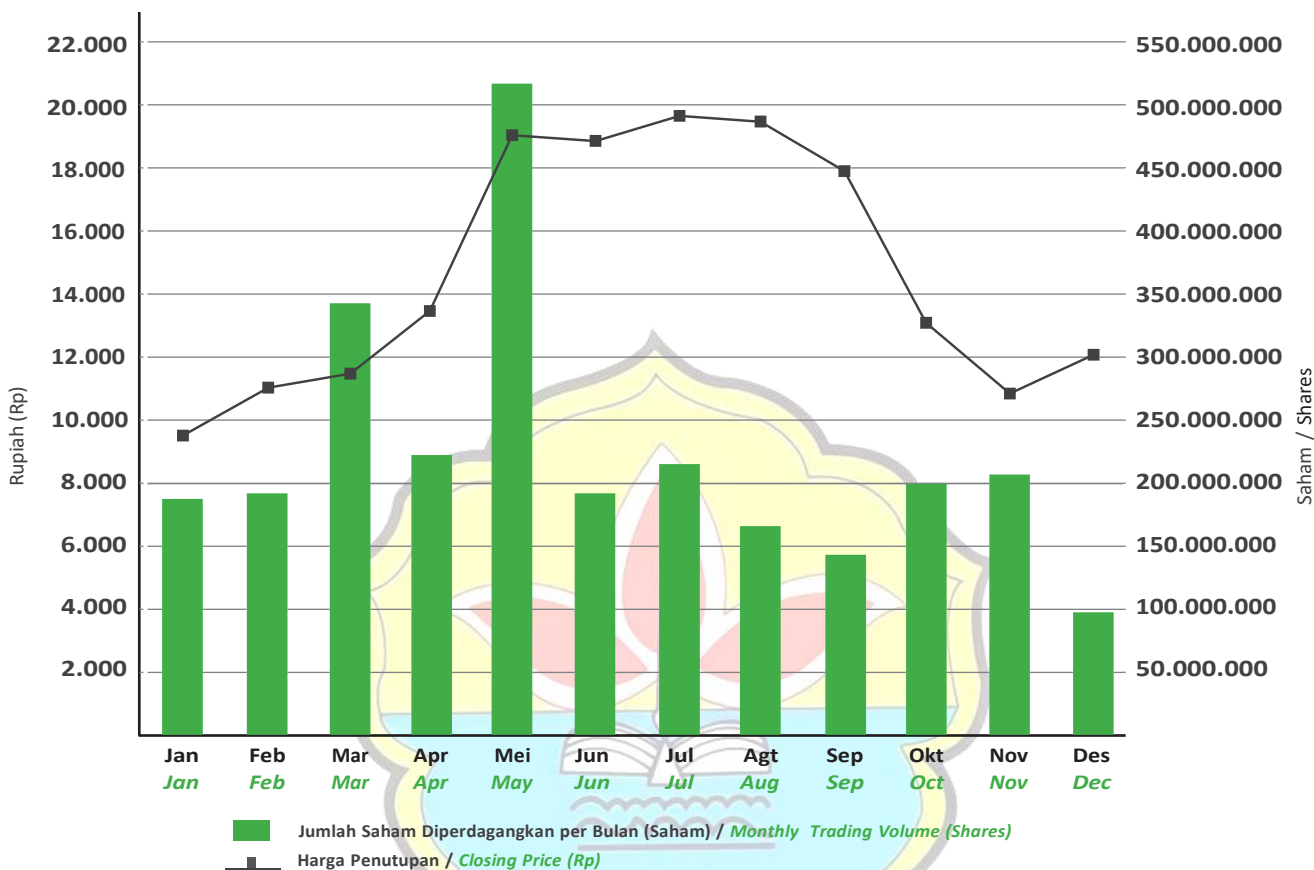

Selama tahun 2018 dan 2017 pergerakan harga saham Perseroan (INKP) untuk setiap kwartal ditunjukkan dalam tabel berikut:

The following table shows the quarterly price movement of the Company's share (INKP) during 2018 and 2017:

Periode <i>Period</i>	2018					
	Tertinggi <i>Highest</i>	Terendah <i>Lowest</i>	Penutupan <i>Closing</i>	Volume <i>Unit</i>	Jumlah Saham Beredar <i>Number of Outstanding Shares</i>	Kapitalisasi Pasar (Rp) <i>Market Capitalization IDR</i>
Q1	12.525	5.350	11.000	730.162.300	5.470.982.941	60.180.812.351.000
Q2	20.700	10.675	18.600	917.295.800	5.470.982.941	101.760.282.702.600
Q3	20.375	14.650	17.350	517.052.300	5.470.982.941	94.921.554.026.350
Q4	17.575	10.425	11.550	495.885.000	5.470.982.941	63.189.852.968.550
Periode <i>Period</i>	2017					
	Tertinggi <i>Highest</i>	Terendah <i>Lowest</i>	Penutupan <i>Closing</i>	Volume <i>Unit</i>	Jumlah Saham Beredar <i>Number of Outstanding Shares</i>	Kapitalisasi Pasar (Rp) <i>Market Capitalization IDR</i>
Q1	1.360	955	1.310	188.932.400	5.470.982.941	7.166.987.652.710
Q2	2.990	1.300	2.550	499.049.400	5.470.982.941	13.951.006.499.550
Q3	4.390	2.400	4.190	430.705.400	5.470.982.941	22.923.418.522.790
Q4	6.000	4.110	5.400	387.809.000	5.470.982.941	29.543.307.881.400

**PT INDAH KIAT PULP & PAPER Tbk
DAN ENTITAS ANAK
LAPORAN POSISI KEUANGAN
KONSOLIDASIAN
31 DESEMBER 2018 DAN 2017
(Saldo dalam tabel disajikan dalam ribuan Dolar Amerika
Serikat, kecuali dinyatakan lain)**

**PT INDAH KIAT PULP & PAPER Tbk
AND SUBSIDIARIES
CONSOLIDATED STATEMENTS OF
FINANCIAL POSITION
DECEMBER 31, 2018 AND 2017
(Amounts in tables are expressed in thousands of United
States Dollar, unless otherwise stated)**

	<u>Catatan/ Notes</u>	<u>2018</u>	<u>2017</u>	
ASET				ASSETS
ASET LANCAR				CURRENT ASSETS
Kas dan setara kas	3c,3e,3f,3r,5,40,42			Cash and cash equivalents
Pihak ketiga		745.473	617.670	Third parties
Pihak berelasi		10.783	2.433	Related party
Piutang usaha	3e,3f,3r,6,40,42			Trade receivables
Pihak ketiga - setelah dikurangi penyisihan penurunan nilai		163.680	265.879	Third parties - net of allowance for impairment loss
Pihak berelasi		929.445	603.290	Related parties
Piutang lain-lain - pihak ketiga	3f,3r,7,42	3.688	2.855	Other receivables - third parties
Persediaan	3g,8	1.181.935	949.560	Inventories
Uang muka dan beban dibayar dimuka	3h,9,40	213.478	166.334	Advances and prepaid expenses
Pajak dibayar dimuka	3q,36a	528	14.128	Prepaid taxes
Aset lancar lainnya	3d,3e,3f,3r,10,40,42			Other current assets
Pihak ketiga		936.688	518.240	Third parties
Pihak berelasi		4.916	4.960	Related parties
Total Aset Lancar		<u>4.190.614</u>	<u>3.145.349</u>	Total Current Assets
ASET TIDAK LANCAR				NON-CURRENT ASSETS
Piutang pihak berelasi	3e,3f,3r,11,42	132.121	132.442	Due from related parties
Uang muka pihak berelasi	3e,40	300.639	300.639	Advances to related parties
Investasi pada entitas asosiasi	3i,12	9.436	5.062	Investment in an associate
Aset tetap - setelah dikurangi akumulasi penyusutan	3j,3k,3l,3m,13	3.933.605	3.835.657	Fixed assets - net of accumulated depreciation
Uang muka pembelian aset tetap - pihak ketiga	14	156.058	171.399	Advances for purchase of fixed assets - third parties
Aset tidak lancar lainnya		28.540	43.688	Other non-current assets
Total Aset Tidak Lancar		<u>4.560.399</u>	<u>4.488.887</u>	Total Non-Current Assets
TOTAL ASET		<u>8.751.013</u>	<u>7.634.236</u>	TOTAL ASSETS

Catatan atas laporan keuangan konsolidasian terlampir merupakan bagian yang tidak terpisahkan dari laporan keuangan konsolidasian secara keseluruhan.

The accompanying notes to the consolidated financial statements are an integral part of these consolidated financial statements.

**PT INDAH KIAT PULP & PAPER Tbk
DAN ENTITAS ANAK
LAPORAN POSISI KEUANGAN
KONSOLIDASIAN
31 DESEMBER 2018 DAN 2017
(Saldo dalam tabel disajikan dalam ribuan Dolar Amerika
Serikat, kecuali dinyatakan lain)**

**PT INDAH KIAT PULP & PAPER Tbk
AND SUBSIDIARIES
CONSOLIDATED STATEMENTS OF
FINANCIAL POSITION
DECEMBER 31, 2018 AND 2017
(Amounts in tables are expressed in thousands of United
States Dollar, unless otherwise stated)**

	Catatan/ Notes	2018	2017	
LIABILITAS DAN EKUITAS				LIABILITIES AND EQUITY
LIABILITAS JANGKA PENDEK				CURRENT LIABILITIES
Pinjaman bank jangka pendek	3f,3r,15,42	950.785	888.546	Short-term bank loans
Pembiayaan Musyarakah jangka pendek	3f,3r,16	15.883	16.977	Short-term Musyarakah financing
Utang usaha	3e,3f,3r,17,40,42			Trade payables
Pihak ketiga		109.670	112.675	Third parties
Pihak berelasi		20.539	24.806	Related parties
Utang lain-lain	3f,3r,18,42			Other payables
Pihak ketiga		16.430	15.720	Third parties
Beban masih harus dibayar	3f,3r,3k,19,42	138.760	31.829	Accrued expenses
Utang pajak	3q,36b	62.863	9.367	Taxes payable
Liabilitas jangka panjang yang akan jatuh tempo dalam waktu satu tahun				Current maturities of long-term liabilities
Liabilitas sewa pembiayaan	3j,3k,21,42	61.798	60.511	Finance lease liabilities
Pinjaman bank jangka panjang	3f,3r,22,42			Long-term bank loans
Pihak ketiga		191.417	190.684	Third parties
Utang Murabahah dan pembiayaan Musyarakah jangka panjang	3f,3r,23,42	19.727	4.095	Long-term Murabahah payables and Musyarakah financing
Medium-term notes	3f,3r,24,42	31.075	-	Medium-term notes
Pinjaman dan wesel bayar	3f,3r,25,26,41,42	122.783	147.720	Loans and notes payable
Total Liabilitas Jangka Pendek		1.741.730	1.502.930	Total Current Liabilities
LIABILITAS JANGKA PANJANG				NON-CURRENT LIABILITIES
Utang pihak berelasi	3e,3f,3r,20,40,42	31.246	15.065	Due to related parties
Liabilitas pajak tangguhan - neto	3q,36d	161.820	118.321	Deferred tax liabilities - net
Liabilitas imbalan kerja	3p,27	67.439	74.227	Employee benefits liability
Liabilitas jangka panjang				Long-term liabilities
Liabilitas sewa pembiayaan	3f,3j,3k,3r,21,42	140.116	197.480	Finance lease liabilities
Pinjaman bank jangka panjang	3f,3r,22,42			Long-term bank loans
Pihak ketiga		829.442	763.611	Third parties
Utang Murabahah dan pembiayaan Musyarakah jangka panjang	3f,3r,23,42	77.467	57.439	Long-term Murabahah payables and Musyarakah financing
Medium-term notes	3f,3r,24,42	555.434	107.027	Medium-term notes
Wesel bayar	3f,3r,25,41,42	1.372.512	1.492.003	Notes payable
Pinjaman jangka panjang	3f,3r,26,41,42	429.075	491.496	Long-term loans
Dikurangi liabilitas jangka panjang yang akan jatuh tempo dalam waktu satu tahun				Less current maturities of long-term liabilities
Liabilitas sewa pembiayaan	3j,3k,21,42	(61.798)	(60.511)	Finance lease liabilities
Pinjaman bank jangka panjang	3f,3r,22,42			Long-term bank loans
Pihak ketiga		(191.417)	(190.684)	Third parties
Utang Murabahah dan pembiayaan Musyarakah jangka panjang	3f,3r,23,42	(19.727)	(4.095)	Long-term Murabahah payables and Musyarakah financing
Medium-term notes	3f,3r,24,42	(31.075)	-	Medium-term notes
Pinjaman dan wesel bayar	3f,3r,25,26,41,42	(122.783)	(147.720)	Loans and notes payable
Total Liabilitas Jangka Panjang		3.237.751	2.913.659	Total Non-Current Liabilities
Total Liabilitas		4.979.481	4.416.589	Total Liabilities

Catatan atas laporan keuangan konsolidasian terlampir merupakan bagian yang tidak terpisahkan dari laporan keuangan konsolidasian secara keseluruhan.

The accompanying notes to the consolidated financial statements are an integral part of these consolidated financial statements.

**PT INDAH KIAT PULP & PAPER Tbk
DAN ENTITAS ANAK
LAPORAN POSISI KEUANGAN
KONSOLIDASIAN
31 DESEMBER 2018 DAN 2017
(Saldo dalam tabel disajikan dalam ribuan Dolar Amerika
Serikat, kecuali dinyatakan lain)**

**PT INDAH KIAT PULP & PAPER Tbk
AND SUBSIDIARIES
CONSOLIDATED STATEMENTS OF
FINANCIAL POSITION
DECEMBER 31, 2018 AND 2017
(Amounts in tables are expressed in thousands of United
States Dollar, unless otherwise stated)**

	Catatan/ Notes	2018	2017	
EKUITAS				EQUITY
Modal saham - nominal Rp1.000 per saham (dalam angka penuh) Modal dasar - 20.000.000.000 saham biasa (angka penuh) Modal ditempatkan dan disetor penuh - 5.470.982.941 saham biasa (angka penuh)	3s,28	2.189.016	2.189.016	Share capital - Rp1,000 par value (in full amount) Authorized - 20,000,000,000 common shares (full amount) Issued and fully paid - 5,470,982,941 common shares (full amount)
Tambahan modal disetor - neto	29	5.883	5.883	Additional paid-in capital - net
Akumulasi pengukuran kembali liabilitas imbalan kerja		12.536	7.644	Cumulative remeasurements on employee benefits liability
Saldo laba				Retained earnings
Telah ditentukan penggunaannya		5.000	4.000	Appropriated
Belum ditentukan penggunaannya		<u>1.558.553</u>	<u>1.010.642</u>	Unappropriated
Ekuitas yang dapat diatribusikan kepada pemilik entitas induk		3.770.988	3.217.185	Equity attributable to owners of the parent
Kepentingan nonpengendali	3b,30	<u>544</u>	<u>462</u>	Non-controlling interest
Total Ekuitas		<u>3.771.532</u>	<u>3.217.647</u>	Total Equity
TOTAL LIABILITAS DAN EKUITAS		<u>8.751.013</u>	<u>7.634.236</u>	TOTAL LIABILITIES AND EQUITY

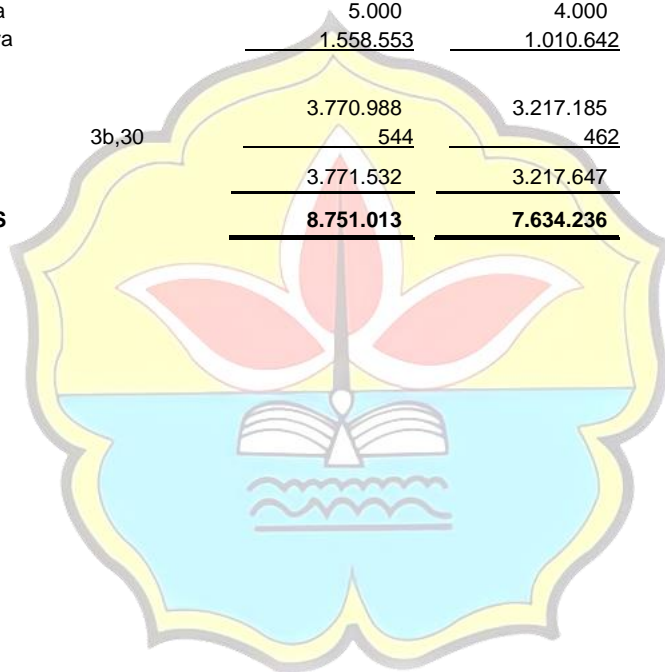

Catatan atas laporan keuangan konsolidasian terlampir merupakan bagian yang tidak terpisahkan dari laporan keuangan konsolidasian secara keseluruhan.

The accompanying notes to the consolidated financial statements are an integral part of these consolidated financial statements.

**PT INDAH KIAT PULP & PAPER Tbk
DAN ENTITAS ANAK
LAPORAN LABA RUGI DAN PENGHASILAN
KOMPRESIF LAIN KONSOLIDASIAN
UNTUK TAHUN YANG BERAKHIR PADA
TANGGAL-TANGGAL 31 DESEMBER 2018 DAN 2017
(Saldo dalam tabel disajikan dalam ribuan Dolar Amerika
Serikat, kecuali dinyatakan lain)**

**PT INDAH KIAT PULP & PAPER Tbk
AND SUBSIDIARIES
CONSOLIDATED STATEMENTS OF PROFIT OR LOSS
AND OTHER COMPREHENSIVE INCOME
FOR THE YEARS ENDED
DECEMBER 31, 2018 AND 2017
(Amounts in tables are expressed in thousands of United
States Dollar, unless otherwise stated)**

	Catatan/ Notes	2018	2017	
PENJUALAN NETO	3e,3n,3t,32,39,40	3.335.441	3.127.928	NET SALES
BEBAN POKOK PENJUALAN	3e,3n,3t,33,39	2.131.711	2.224.399	COST OF GOODS SOLD
LABA BRUTO		1.203.730	903.529	GROSS PROFIT
BEBAN USAHA	3e,3n,34,40			OPERATING EXPENSES
Penjualan		153.051	169.926	Selling
Umum dan administrasi		156.632	130.916	General and administrative
Total Beban Usaha		309.683	300.842	Total Operating Expenses
LABA USAHA	3t,39	894.047	602.687	OPERATING PROFIT
PENGHASILAN (BEBAN) LAIN-LAIN				OTHER INCOME (CHARGES)
Keuntungan (kerugian) selisih kurs - neto	3o	21.846	(29.300)	Gain (loss) on foreign exchange - net
Penghasilan bunga		5.303	4.661	Interest income
Bagian atas laba neto entitas asosiasi	3i,12	753	439	Share in net profit of an associate
Beban bagi hasil Musyarakah		(3.440)	(2.465)	Musyarakah sharing expense
Beban Murabahah		(4.423)	(2.916)	Murabahah expense
Beban bunga	35	(176.983)	(123.680)	Interest expense
Lain-lain - neto		(1.348)	7.661	Others - net
Beban Lain-lain - Neto		(158.292)	(145.600)	Other Charges - Net
LABA SEBELUM BEBAN PAJAK PENGHASILAN		735.755	457.087	PROFIT BEFORE INCOME TAX EXPENSE
BEBAN PAJAK PENGHASILAN	3q,36c	(147.549)	(43.805)	INCOME TAX EXPENSE
LABA NETO		588.206	413.282	NET PROFIT
PENGHASILAN (RUGI) KOMPRESIF LAIN				OTHER COMPREHENSIVE INCOME (LOSS)
Pos-pos yang tidak akan direklasifikasi lebih lanjut ke laba rugi:				Items that will not subsequently be reclassified to profit or loss:
Pengukuran kembali dari liabilitas imbalan kerja	3p,27	6.123	(3.383)	Remeasurement of employee benefits liability
Pajak penghasilan terkait	36d	(1.228)	683	Related income tax
Penghasilan (Rugi) Komprehensif Lain - Setelah Pajak		4.895	(2.700)	Other Comprehensive Income (Loss) - Net of Tax
PENGHASILAN KOMPRESIF NETO		593.101	410.582	NET COMPREHENSIVE INCOME

Catatan atas laporan keuangan konsolidasian terlampir merupakan bagian yang tidak terpisahkan dari laporan keuangan konsolidasian secara keseluruhan.

The accompanying notes to the consolidated financial statements are an integral part of these consolidated financial statements.

**PT INDAH KIAT PULP & PAPER Tbk
DAN ENTITAS ANAK
LAPORAN LABA RUGI DAN PENGHASILAN
KOMPREHENSIF LAIN KONSOLIDASIAN
UNTUK TAHUN YANG BERAKHIR PADA
TANGGAL-TANGGAL 31 DESEMBER 2018 DAN 2017
(Saldo dalam tabel disajikan dalam ribuan Dolar Amerika
Serikat, kecuali dinyatakan lain)**

**PT INDAH KIAT PULP & PAPER Tbk
AND SUBSIDIARIES
CONSOLIDATED STATEMENTS OF PROFIT OR LOSS
AND OTHER COMPREHENSIVE INCOME
FOR THE YEARS ENDED
DECEMBER 31, 2018 AND 2017
(Amounts in tables are expressed in thousands of United
States Dollar, unless otherwise stated)**

	Catatan/ Notes	2018	2017	
LABA NETO YANG DAPAT DIATRIBUSIKAN KEPADA:				NET PROFIT ATTRIBUTABLE TO:
Pemilik entitas induk		588.127	413.209	Owners of the parent
Kepentingan nonpengendali	3b,30	79	73	Non-controlling interest
TOTAL		588.206	413.282	TOTAL
PENGHASILAN KOMPREHENSIF NETO YANG DAPAT DIATRIBUSIKAN KEPADA:				NET COMPREHENSIVE INCOME ATTRIBUTABLE TO:
Pemilik entitas induk		593.019	410.515	Owners of the parent
Kepentingan nonpengendali	3b,30	82	67	Non-controlling interest
TOTAL		593.101	410.582	TOTAL
LABA PER SAHAM DASAR YANG DAPAT DIATRIBUSIKAN KEPADA PEMILIK ENTITAS INDUK (dalam angka penuh)	3s,37	0,10750	0,07553	BASIC EARNINGS PER SHARE ATTRIBUTABLE TO THE OWNERS OF PARENT (in full amount)

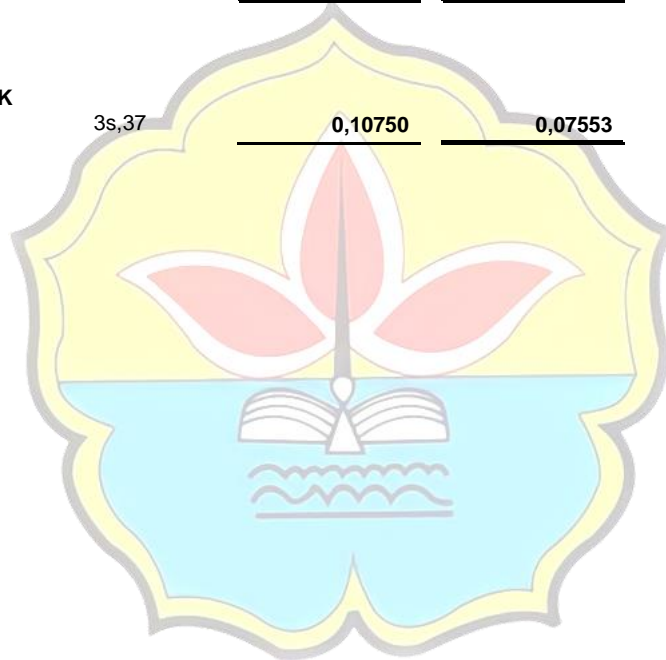

Catatan atas laporan keuangan konsolidasian terlampir merupakan bagian yang tidak terpisahkan dari laporan keuangan konsolidasian secara keseluruhan.

The accompanying notes to the consolidated financial statements are an integral part of these consolidated financial statements.

**3. KEBIJAKAN AKUNTANSI SIGNIFIKAN YANG
 DITERAPKAN (Lanjutan)**

Penjualan lokal diakui pada saat hak kepemilikan beralih kepada pelanggan. Penjualan ekspor diakui pada saat barang dimuat di atas kapal pelabuhan pengirim (*f.o.b. shipping point*). Penjualan disajikan neto dari pajak pertambahan nilai, retur penjualan dan potongan harga.

Beban diakui pada saat terjadinya atau diamortisasi selama masa manfaatnya (*accrual basis*).

o. Transaksi dan Saldo dalam Mata Uang Asing

Transaksi dalam mata uang selain USD dijabarkan kedalam USD berdasarkan kurs yang berlaku pada tanggal transaksi. Pada akhir periode pelaporan, seluruh aset dan liabilitas moneter dalam mata uang selain USD dijabarkan kedalam USD dengan menggunakan kurs tengah yang ditetapkan oleh Bank Indonesia pada tanggal tersebut. Keuntungan atau kerugian yang timbul dari penyesuaian kurs maupun penyelesaian aset dan liabilitas moneter dalam mata uang asing tersebut dikreditkan atau dibebankan sebagai laba rugi periode berjalan.

Kurs penutup yang digunakan pada tanggal 31 Desember 2018 dan 2017 adalah sebagai berikut (dalam angka penuh):

	2018	2017
Dolar AS/Rupiah Indonesia	14.481,00	13.548,00
Dolar AS/Yen Jepang	110,44	112,69
Dolar AS/Yuan Cina	6,86	6,53
Dolar AS/Dolar Singapura	1,37	1,34
Dolar AS/Dolar Australia	1,42	1,28
Dolar AS/Euro Eropa	0,87	0,84

p. Imbalan Kerja

Imbalan Kerja Jangka Pendek

Imbalan kerja jangka pendek merupakan kompensasi yang diberikan oleh Perusahaan dan Entitas Anak seperti gaji, tunjangan, bonus dan pembayaran manfaat pensiun, yang diakui pada saat terutang kepada karyawan.

Imbalan Pascakerja

Perusahaan dan Entitas Anak menentukan liabilitas imbalan pascakerja sesuai dengan Undang-undang Ketenagakerjaan No. 13/2003 tanggal 25 Maret 2003 ("Undang-Undang"). PSAK No. 24 mensyaratkan entitas menggunakan metode "*Projected Unit Credit*" untuk menentukan nilai kini kewajiban imbalan pasti, biaya jasa kini terkait, dan biaya jasa lalu.

**3. SIGNIFICANT ACCOUNTING POLICIES APPLIED
 (Continued)**

Local sales are recognized when title passes to the customer. Export sales are recognized upon loading of the goods for shipment to customers (*f.o.b. shipping point*). Sales are presented net of value-added tax, sales returns and price discounts.

Expenses are recognized when incurred or amortized according to their beneficial periods (*accrual basis*).

o. Foreign Currency Transactions and Balances

Transactions in currencies other than USD are translated into USD at the rate prevailing at the transaction date. At the end of reporting period, all monetary assets and liabilities in currencies other than the USD are translated into USD at the middle exchange rates quoted by Bank Indonesia on that date. Gains or losses resulting from such adjustment or settlement of each monetary asset and liability denominated in foreign currencies are credited or charged as current period profit or loss.

The closing exchange rates used as of December 31, 2018 and 2017 were as follows (in full amounts):

US Dollar/Indonesian Rupiah
US Dollar/Japanese Yen
US Dollar/China Yuan
US Dollar/Singaporean Dollar
US Dollar/Australian Dollar
US Dollar/European Euro

p. Employee Benefits

Short-term Employee Benefits

Short-term employee benefits represent compensation provided by the Company and Subsidiaries such as salaries, allowance, bonus and pension contribution paid, which are recognized when they accrue to the employees.

Post-employment Benefits

The Company and Subsidiaries determine their post-employment benefits liability under Labor Law No. 13/2003 dated March 25, 2003 (the "Law"). PSAK No. 24 requires the present value of the defined benefit obligation, the related current service cost, and past service cost to be determined using the "*Projected Unit Credit*" method.

Informasi Saham

SHARE INFORMATION

Pergerakan harga dan volume perdagangan saham Perseroan (INKP) di Bursa Efek Indonesia (BEI) selama tahun 2019:

Price movements and trading volumes of the Company's shares (INKP) in Indonesia Stock Exchange during 2019:

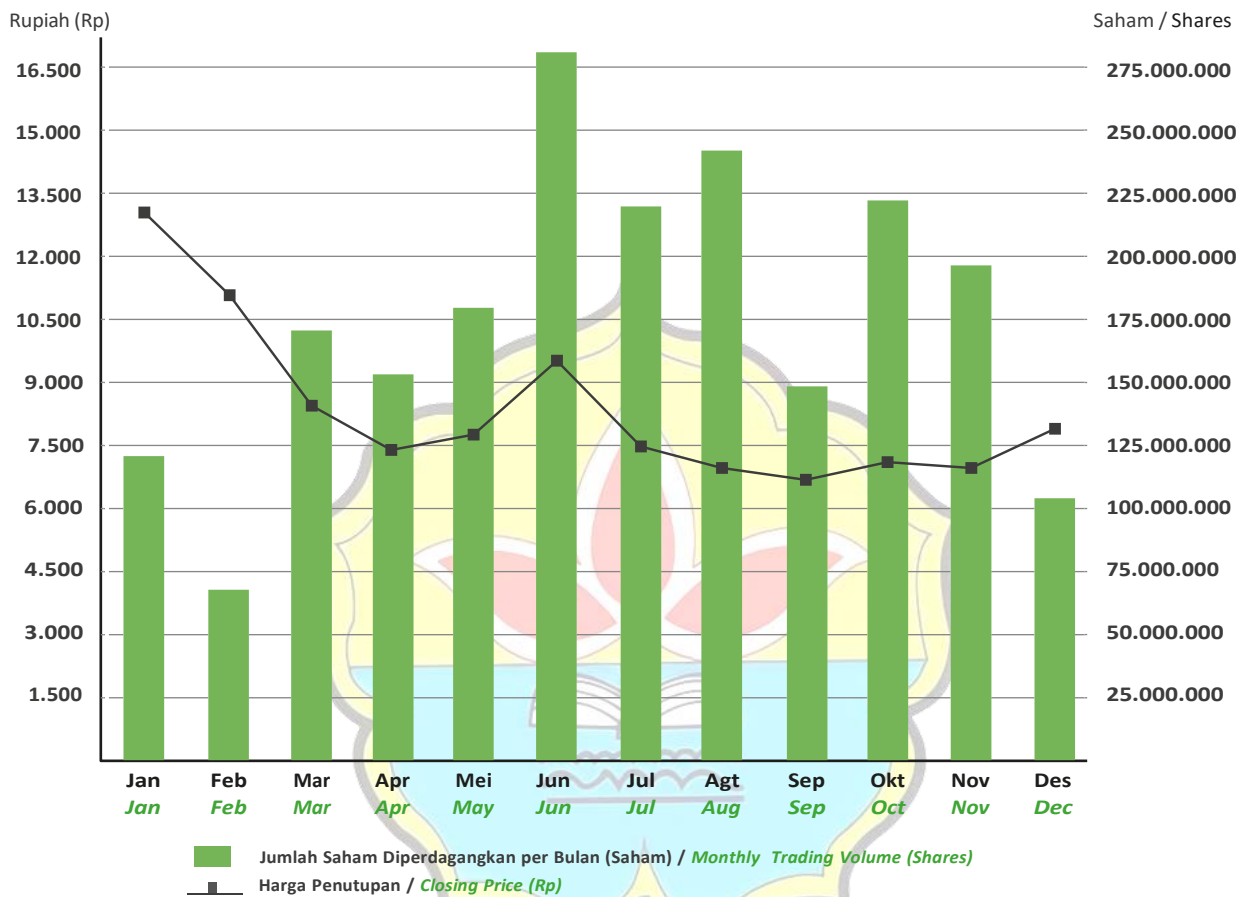

Selama tahun 2019 dan 2018 pergerakan harga saham Perseroan (INKP) untuk setiap kwartal ditunjukkan dalam tabel berikut:

The following table shows the quarterly price movements of the Company's shares (INKP) during 2019 and 2018:

Periode / Period	Harga Saham / Share Price			Volume Unit	Jumlah Saham Beredar / Number of Outstanding Shares	Kapitalisasi Pasar (Rp) / Market Capitalization (IDR)
	Tertinggi / Highest	Terendah / Lowest	Penutupan / Closing			
2019						
Q1	13.700	8.600	8.600	360.102.100	5.470.982.941	47.050.453.292.600
Q2	10.150	5.325	9.375	611.273.900	5.470.982.941	51.290.465.071.875
Q3	9.550	6.450	6.475	611.550.600	5.470.982.941	35.424.614.542.975
Q4	8.575	5.950	7.700	517.345.100	5.470.982.941	42.126.568.645.700
2018						
Q1	12.525	5.350	11.000	730.162.300	5.470.982.941	60.180.812.351.000
Q2	20.700	10.675	18.600	917.295.800	5.470.982.941	101.760.282.702.600
Q3	20.375	14.650	17.350	517.052.300	5.470.982.941	94.921.554.026.350
Q4	17.575	10.425	11.550	495.885.000	5.470.982.941	63.189.852.968.550

**PT INDAH KIAT PULP & PAPER Tbk
DAN ENTITAS ANAK
LAPORAN POSISI KEUANGAN
KONSOLIDASIAN
31 DESEMBER 2019 DAN 2018, DAN
1 JANUARI 2018/31 DESEMBER 2017
(Saldo dalam tabel disajikan dalam ribuan Dolar Amerika
Serikat, kecuali dinyatakan lain)**

**PT INDAH KIAT PULP & PAPER Tbk
AND SUBSIDIARIES
CONSOLIDATED STATEMENTS OF
FINANCIAL POSITION
DECEMBER 31, 2019 AND 2018, AND
JANUARY 1, 2018/DECEMBER 31, 2017
(Amounts in tables are expressed in thousands of United
States Dollar, unless otherwise stated)**

	Catatan/ <i>Notes</i>	31 Desember/ <i>December 31,</i> 2019	31 Desember/ <i>December 31,</i> 2018 *)	1 Januari/ <i>January 1,</i> 2018/ 31 Desember/ <i>December 31,</i> 2017 *)	
ASET					ASSETS
ASET LANCAR					CURRENT ASSETS
Kas dan setara kas	3c,3e,3f,3r,5,40,42				Cash and cash equivalents
Pihak ketiga		770.644	745.473	617.670	Third parties
Pihak berelasi		3.121	10.783	2.433	Related party
Piutang usaha	3e,3f,3r,6,40,42				Trade receivables
Pihak ketiga - setelah dikurangi penyisihan penurunan nilai		216.169	163.680	265.879	Third parties - net of allowance for impairment loss
Pihak berelasi		952.384	929.445	603.290	Related parties
Piutang lain-lain - pihak ketiga	3f,3r,7,42	5.369	3.688	2.855	Other receivables - third parties
Persediaan	3g,8	407.626	512.111	367.509	Inventories
Uang muka dan beban dibayar dimuka	3h,9,40	946.153	883.302	748.385	Advances and prepaid expenses
Pajak dibayar dimuka	3q,36a	10.529	528	14.128	Prepaid taxes
Aset lancar lainnya	3d,3e,3f,3r,10,40,42				Other current assets
Pihak ketiga		897.290	936.688	518.240	Third parties
Pihak berelasi		5.492	4.916	4.960	Related parties
Total Aset Lancar		<u>4.214.777</u>	<u>4.190.614</u>	<u>3.145.349</u>	Total Current Assets
ASET TIDAK LANCAR					NON-CURRENT ASSETS
Piutang pihak berelasi	3e,3f,3r,11,42	132.718	132.121	132.442	Due from related parties
Uang muka pihak berelasi	3e,40	300.639	300.639	300.639	Advances to related parties
Investasi pada entitas asosiasi	3i,12	10.045	9.436	5.062	Investment in an associate
Aset tetap - setelah dikurangi akumulasi penyusutan	3j,3k,3l,3m,13	3.654.414	3.933.605	3.835.657	Fixed assets - net of accumulated depreciation
Uang muka pembelian aset tetap - pihak ketiga	14	174.952	156.058	171.399	Advances for purchase of fixed assets - third parties
Aset tidak lancar lainnya		14.505	28.540	43.688	Other non-current assets
Total Aset Tidak Lancar		<u>4.287.273</u>	<u>4.560.399</u>	<u>4.488.887</u>	Total Non-Current Assets
TOTAL ASET		<u>8.502.050</u>	<u>8.751.013</u>	<u>7.634.236</u>	TOTAL ASSETS

*) Telah direklasifikasi (Catatan 45)

*) As reclassified (Note 45)

Catatan atas laporan keuangan konsolidasian terlampir merupakan bagian yang tidak terpisahkan dari laporan keuangan konsolidasian secara keseluruhan.

The accompanying notes to the consolidated financial statements are an integral part of these consolidated financial statements.

**PT INDAH KIAT PULP & PAPER Tbk
DAN ENTITAS ANAK
LAPORAN POSISI KEUANGAN
KONSOLIDASIAN
31 DESEMBER 2019 DAN 2018, DAN
1 JANUARI 2018/31 DESEMBER 2017
(Saldo dalam tabel disajikan dalam ribuan Dolar Amerika
Serikat, kecuali dinyatakan lain)**

**PT INDAH KIAT PULP & PAPER Tbk
AND SUBSIDIARIES
CONSOLIDATED STATEMENTS OF
FINANCIAL POSITION
DECEMBER 31, 2019 AND 2018, AND
JANUARY 1, 2018/DECEMBER 31, 2017
(Amounts in tables are expressed in thousands of United
States Dollar, unless otherwise stated)**

	Catatan/ Notes	31 Desember/ December 31, 2019	31 Desember/ December 31, 2018 *)	1 Januari/ January 1, 2018/ 31 Desember/ December 31, 2017 *)	
LIABILITAS DAN EKUITAS					LIABILITIES AND EQUITY
LIABILITAS JANGKA PENDEK					CURRENT LIABILITIES
Pinjaman bank jangka pendek	3f,3r,15,42	903.107	950.785	888.546	Short-term bank loans
Pembiayaan Musyarakah					Short-term Musyarakah
jangka pendek	3f,3r,16	20.143	15.883	16.977	financing
Utang usaha	3e,3f,3r,17,40,42				Trade payables
Pihak ketiga		157.118	153.588	112.675	Third parties
Pihak berelasi		20.193	20.539	24.806	Related parties
Utang lain-lain	3f,3r,18,42				Other payables
Pihak ketiga		22.098	16.430	15.720	Third parties
Beban masih harus dibayar	3f,3r,3k,19,42	47.271	94.842	31.829	Accrued expenses
Utang pajak	3q,36b	10.925	62.863	9.367	Taxes payable
Liabilitas jangka panjang yang akan jatuh tempo dalam waktu satu tahun					Current maturities of long-term liabilities
Liabilitas sewa pembiayaan	3j,3k,21,42	55.661	61.798	60.511	Finance lease liabilities
Pinjaman bank jangka panjang	3f,3r,22,42				Long-term bank loans
Pihak ketiga		189.099	191.417	190.684	Third parties
Utang Murabahah dan pembiayaan Musyarakah jangka panjang	3f,3r,23,42	19.658	19.727	4.095	Long-term Murabahah payables and Musyarakah financing
Medium-term notes	3f,3r,24,42	310.937	31.075	-	Medium-term notes
Pinjaman dan wesel bayar	3f,3r,25,26,41,42	76.763	122.783	147.720	Loans and notes payable
Total Liabilitas Jangka Pendek		<u>1.832.973</u>	<u>1.741.730</u>	<u>1.502.930</u>	Total Current Liabilities
LIABILITAS JANGKA PANJANG					NON-CURRENT LIABILITIES
Utang pihak berelasi	3e,3f,3r,20,40,42	30.030	31.246	15.065	Due to related parties
Liabilitas pajak tangguhan - neto	3q,36d	191.165	161.820	118.321	Deferred tax liabilities - net
Liabilitas imbalan kerja	3p,27	75.453	67.439	74.227	Employee benefits liability
Liabilitas jangka panjang					Long-term liabilities
Liabilitas sewa pembiayaan	3f,3j,3k,3r,21,42	86.712	140.116	197.480	Finance lease liabilities
Pinjaman bank jangka panjang	3f,3r,22,42				Long-term bank loans
Pihak ketiga		689.216	829.442	763.611	Third parties
Utang Murabahah dan pembiayaan Musyarakah jangka panjang	3f,3r,23,42	98.995	77.467	57.439	Long-term Murabahah payables and Musyarakah financing
Medium-term notes	3f,3r,24,42	524.481	555.434	107.027	Medium-term notes
Wesel bayar	3f,3r,25,41,42	1.027.314	1.372.512	1.492.003	Notes payable
Pinjaman jangka panjang	3f,3r,26,41,42	592.152	429.075	491.496	Long-term loans
Dikurangi liabilitas jangka panjang yang akan jatuh tempo dalam waktu satu tahun					Less current maturities of long-term liabilities
Liabilitas sewa pembiayaan	3j,3k,21,42	(55.661)	(61.798)	(60.511)	Finance lease liabilities
Pinjaman bank jangka panjang	3f,3r,22,42				Long-term bank loans
Pihak ketiga		(189.099)	(191.417)	(190.684)	Third parties
Utang Murabahah dan pembiayaan Musyarakah jangka panjang	3f,3r,23,42	(19.658)	(19.727)	(4.095)	Long-term Murabahah payables and Musyarakah financing
Medium-term notes	3f,3r,24,42	(310.937)	(31.075)	-	Medium-term notes
Pinjaman dan wesel bayar	3f,3r,25,26,41,42	(76.763)	(122.783)	(147.720)	Loans and notes payable
Total Liabilitas Jangka Panjang		<u>2.663.400</u>	<u>3.237.751</u>	<u>2.913.659</u>	Total Non-Current Liabilities
Total Liabilitas		<u>4.496.373</u>	<u>4.979.481</u>	<u>4.416.589</u>	Total Liabilities

*) Telah direklasifikasi (Catatan 45)

*) As reclassified (Note 45)

Catatan atas laporan keuangan konsolidasian terlampir merupakan bagian yang tidak terpisahkan dari laporan keuangan konsolidasian secara keseluruhan.

The accompanying notes to the consolidated financial statements are an integral part of these consolidated financial statements.

**PT INDAH KIAT PULP & PAPER Tbk
DAN ENTITAS ANAK
LAPORAN POSISI KEUANGAN
KONSOLIDASIAN
31 DESEMBER 2019 DAN 2018, DAN
1 JANUARI 2018/31 DESEMBER 2017
(Saldo dalam tabel disajikan dalam ribuan Dolar Amerika
Serikat, kecuali dinyatakan lain)**

**PT INDAH KIAT PULP & PAPER Tbk
AND SUBSIDIARIES
CONSOLIDATED STATEMENTS OF
FINANCIAL POSITION
DECEMBER 31, 2019 AND 2018, AND
JANUARY 1, 2018/DECEMBER 31, 2017
(Amounts in tables are expressed in thousands of United
States Dollar, unless otherwise stated)**

	Catatan/ Notes	31 Desember/ December 31, 2019	31 Desember/ December 31, 2018 *)	1 Januari/ January 1, 2018/ 31 Desember/ December 31, 2017 *)	
EKUITAS					EQUITY
Modal saham - nominal Rp1.000 per saham (dalam angka penuh) Modal dasar - 20.000.000.000 saham biasa (angka penuh) Modal ditempatkan dan disetor penuh - 5.470.982.941 saham biasa (angka penuh)					Share capital - Rp1,000 par value (in full amount) Authorized - 20,000,000,000 common shares (full amount) Issued and fully paid - 5,470,982,941 common shares (full amount)
	3s,28	2.189.016	2.189.016	2.189.016	
Tambahan modal disetor - neto	29	5.883	5.883	5.883	Additional paid-in capital - net
Akumulasi pengukuran kembali liabilitas imbalan kerja		10.325	12.536	7.644	Cumulative remeasurements on employee benefits liability
Saldo laba					Retained earnings
Telah ditentukan penggunaannya		6.000	5.000	4.000	Appropriated
Belum ditentukan penggunaannya		1.793.890	1.558.553	1.010.642	Unappropriated
Ekuitas yang dapat diatribusikan kepada pemilik entitas induk		4.005.114	3.770.988	3.217.185	Equity attributable to owners of the parent
Kepentingan nonpengendali	3b,30	563	544	462	Non-controlling interest
Total Ekuitas		4.005.677	3.771.532	3.217.647	Total Equity
TOTAL LIABILITAS DAN EKUITAS		8.502.050	8.751.013	7.634.236	TOTAL LIABILITIES AND EQUITY

*) Telah direklasifikasi (Catatan 45)

*) As reclassified (Note 45)

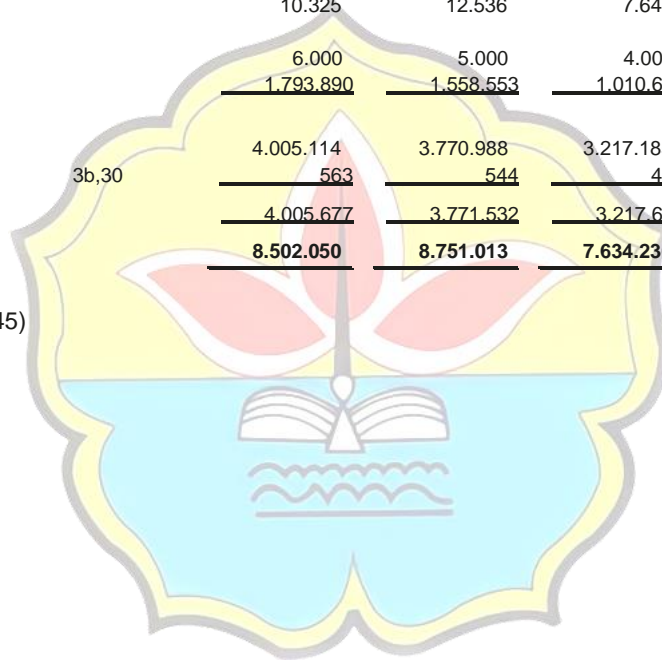

**PT INDAH KIAT PULP & PAPER Tbk
DAN ENTITAS ANAK
LAPORAN LABA RUGI DAN PENGHASILAN
KOMPRESIF LAIN KONSOLIDASIAN
UNTUK TAHUN YANG BERAKHIR PADA
TANGGAL-TANGGAL 31 DESEMBER 2019 DAN 2018
(Saldo dalam tabel disajikan dalam ribuan Dolar Amerika
Serikat, kecuali dinyatakan lain)**

**PT INDAH KIAT PULP & PAPER Tbk
AND SUBSIDIARIES
CONSOLIDATED STATEMENTS OF PROFIT OR LOSS
AND OTHER COMPREHENSIVE INCOME
FOR THE YEARS ENDED
DECEMBER 31, 2019 AND 2018
(Amounts in tables are expressed in thousands of United
States Dollar, unless otherwise stated)**

	<u>Catatan/ Notes</u>	<u>2019</u>	<u>2018</u>	
PENJUALAN NETO	3e,3n,3t,32,39,40	3.223.153	3.335.441	NET SALES
BEBAN POKOK PENJUALAN	3e,3n,3t,33,39	<u>2.346.850</u>	<u>2.131.711</u>	COST OF GOODS SOLD
LABA BRUTO		<u>876.303</u>	<u>1.203.730</u>	GROSS PROFIT
BEBAN USAHA	3e,3n,34,40			OPERATING EXPENSES
Penjualan		173.275	153.051	Selling
Umum dan administrasi		<u>142.660</u>	<u>156.632</u>	General and administrative
Total Beban Usaha		<u>315.935</u>	<u>309.683</u>	Total Operating Expenses
LABA USAHA	3t,39	<u>560.368</u>	<u>894.047</u>	OPERATING PROFIT
PENGHASILAN (BEBAN) LAIN-LAIN				OTHER INCOME (CHARGES)
Penghasilan bunga		15.120	5.303	Interest income
Bagian atas laba neto entitas asosiasi	3i,12	609	753	Share in net profit of an associate
Beban Murabahah		(3.110)	(2.535)	Murabahah expense
Beban bagi hasil Musyarakah		(7.727)	(5.328)	Musyarakah sharing expense
Keuntungan (kerugian) selisih kurs - neto	3o	(19.706)	21.846	Gain (loss) on foreign exchange - net
Beban bunga	35	(190.292)	(176.983)	Interest expense
Lain-lain - neto		<u>42.635</u>	<u>(1.348)</u>	Others - net
Beban Lain-lain - Neto		<u>(162.471)</u>	<u>(158.292)</u>	Other Charges - Net
LABA SEBELUM BEBAN PAJAK PENGHASILAN		397.897	735.755	PROFIT BEFORE INCOME TAX EXPENSE
BEBAN PAJAK PENGHASILAN	3q,36c	<u>(123.507)</u>	<u>(147.549)</u>	INCOME TAX EXPENSE
LABA NETO		<u>274.390</u>	<u>588.206</u>	NET PROFIT
PENGHASILAN (RUGI) KOMPRESIF LAIN				OTHER COMPREHENSIVE INCOME (LOSS)
Pos-pos yang tidak akan direklasifikasi lebih lanjut ke laba rugi:				Items that will not subsequently be reclassified to profit or loss:
Pengukuran kembali dari liabilitas imbalan kerja	3p,27	(2.767)	6.123	Remeasurement of employee benefits liability
Pajak penghasilan terkait	36d	<u>555</u>	<u>(1.228)</u>	Related income tax
Penghasilan (Rugi) Komprehensif Lain - Setelah Pajak		<u>(2.212)</u>	<u>4.895</u>	Other Comprehensive Income (Loss) - Net of Tax
PENGHASILAN KOMPRESIF NETO		<u>272.178</u>	<u>593.101</u>	NET COMPREHENSIVE INCOME

Catatan atas laporan keuangan konsolidasian terlampir merupakan bagian yang tidak terpisahkan dari laporan keuangan konsolidasian secara keseluruhan.

The accompanying notes to the consolidated financial statements are an integral part of these consolidated financial statements.

**PT INDAH KIAT PULP & PAPER Tbk
DAN ENTITAS ANAK
LAPORAN LABA RUGI DAN PENGHASILAN
KOMPREHENSIF LAIN KONSOLIDASIAN
UNTUK TAHUN YANG BERAKHIR PADA
TANGGAL-TANGGAL 31 DESEMBER 2019 DAN 2018
(Saldo dalam tabel disajikan dalam ribuan Dolar Amerika
Serikat, kecuali dinyatakan lain)**

**PT INDAH KIAT PULP & PAPER Tbk
AND SUBSIDIARIES
CONSOLIDATED STATEMENTS OF PROFIT OR LOSS
AND OTHER COMPREHENSIVE INCOME
FOR THE YEARS ENDED
DECEMBER 31, 2019 AND 2018
(Amounts in tables are expressed in thousands of United
States Dollar, unless otherwise stated)**

	Catatan/ <i>Notes</i>	2019	2018	
LABA NETO YANG DAPAT DIATRIBUSIKAN KEPADA:				NET PROFIT ATTRIBUTABLE TO:
Pemilik entitas induk		274.370	588.127	<i>Owners of the parent</i>
Kepentingan nonpengendali	3b,30	<u>20</u>	<u>79</u>	<i>Non-controlling interest</i>
TOTAL		<u>274.390</u>	<u>588.206</u>	TOTAL
PENGHASILAN KOMPREHENSIF NETO YANG DAPAT DIATRIBUSIKAN KEPADA:				NET COMPREHENSIVE INCOME ATTRIBUTABLE TO:
Pemilik entitas induk		272.159	593.019	<i>Owners of the parent</i>
Kepentingan nonpengendali	3b,30	<u>19</u>	<u>82</u>	<i>Non-controlling interest</i>
TOTAL		<u>272.178</u>	<u>593.101</u>	TOTAL
LABA PER SAHAM DASAR YANG DAPAT DIATRIBUSIKAN KEPADA PEMILIK ENTITAS INDUK (dalam angka penuh)	3s,37	<u>0,05015</u>	<u>0,10750</u>	BASIC EARNINGS PER SHARE ATTRIBUTABLE TO THE OWNERS OF PARENT (in full amount)

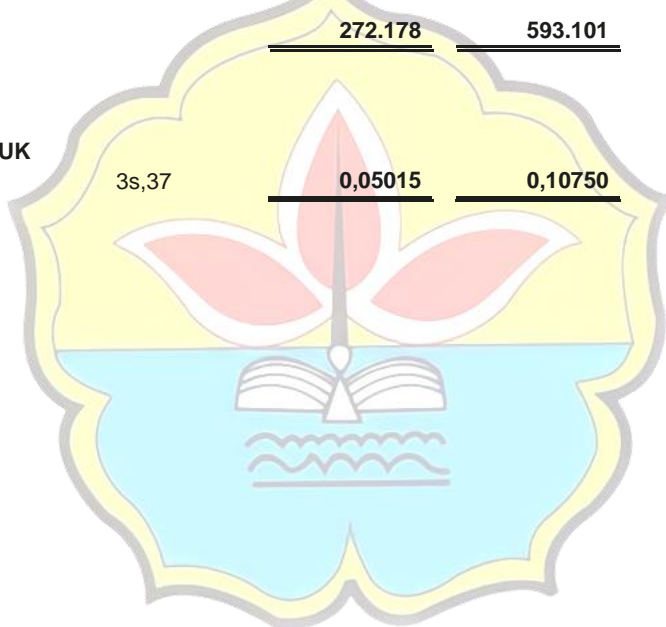

Catatan atas laporan keuangan konsolidasian terlampir merupakan bagian yang tidak terpisahkan dari laporan keuangan konsolidasian secara keseluruhan.

The accompanying notes to the consolidated financial statements are an integral part of these consolidated financial statements.

**3. KEBIJAKAN AKUNTANSI SIGNIFIKAN YANG
 DITERAPKAN (Lanjutan)**

Penjualan lokal diakui pada saat hak kepemilikan beralih kepada pelanggan. Penjualan ekspor diakui pada saat barang dimuat di atas kapal pelabuhan pengirim (*f.o.b. shipping point*). Penjualan disajikan neto dari pajak pertambahan nilai, retur penjualan dan potongan harga.

Beban diakui pada saat terjadinya atau diamortisasi selama masa manfaatnya (*accrual basis*).

o. Transaksi dan Saldo dalam Mata Uang Asing

Efektif tanggal 1 Januari 2019, Perusahaan dan Entitas Anak menerapkan ISAK No. 33, "Transaksi Valuta Asing dan Imbalan di Muka" yang mempertimbangkan bagaimana menentukan tanggal transaksi ketika menerapkan standar PSAK 10 "Pengaruh Perubahan Kurs Valuta Asing". Interpretasi ini berlaku ketika entitas membayar atau menerima imbalan terlebih dahulu untuk kontrak yang dalam mata uang asing.

Penerapan interpretasi ini tidak berdampak terhadap laporan keuangan konsolidasian Perusahaan dan Entitas Anak.

Transaksi dalam mata uang selain USD dijabarkan ke dalam USD berdasarkan kurs yang berlaku pada tanggal transaksi. Pada akhir periode pelaporan, seluruh aset dan liabilitas moneter dalam mata uang selain USD dijabarkan ke dalam USD dengan menggunakan kurs tengah yang ditetapkan oleh Bank Indonesia pada tanggal tersebut. Keuntungan atau kerugian yang timbul dari penyesuaian kurs maupun penyelesaian aset dan liabilitas moneter dalam mata uang asing tersebut dikreditkan atau dibebankan sebagai laba rugi periode berjalan.

Kurs penutup yang digunakan pada tanggal 31 Desember 2019 dan 2018 adalah sebagai berikut (dalam angka penuh):

	2019	2018
Dolar AS/Rupiah Indonesia	13.901,00	14.481,00
Dolar AS/Yen Jepang	108,63	110,44
Dolar AS/Yuan Cina	6,98	6,86
Dolar AS/Dolar Singapura	1,35	1,37
Dolar AS/Dolar Australia	1,43	1,42
Dolar AS/Euro Eropa	0,89	0,87

**3. SIGNIFICANT ACCOUNTING POLICIES APPLIED
 (Continued)**

Local sales are recognized when title passes to the customer. Export sales are recognized upon loading of the goods for shipment to customers (*f.o.b. shipping point*). Sales are presented net of value-added tax, sales returns and price discounts.

Expenses are recognized when incurred or amortized according to their beneficial periods (*accrual basis*).

o. Foreign Currency Transactions and Balances

Effective January 1, 2019, the Company and Subsidiaries applied ISAK No. 33, "Foreign Currency Transactions and Advance Consideration," which considers how to determine the date of the transaction when applying PSAK 10 "The Effects of Changes in Foreign Exchange Rates". The interpretation applies where an entity either pays or receives consideration in advance for foreign currency denominated contracts.

The adoption of this interpretation had no impact on the Company and Subsidiaries' consolidated financial statements.

Transactions in currencies other than USD are translated into USD at the rate prevailing at the transaction date. At the end of reporting period, all monetary assets and liabilities in currencies other than the USD are translated into USD at the middle exchange rates quoted by Bank Indonesia on that date. Gains or losses resulting from such adjustment or settlement of each monetary asset and liability denominated in foreign currencies are credited or charged as current period profit or loss.

The closing exchange rates used as of December 31, 2019 and 2018 are as follows (in full amounts):

US Dollar/Indonesian Rupiah
US Dollar/Japanese Yen
US Dollar/China Yuan
US Dollar/Singaporean Dollar
US Dollar/Australian Dollar
US Dollar/European Euro

Informasi Saham

Share Information

Pergerakan harga dan volume perdagangan saham Perseroan (INKP) di Bursa Efek Indonesia (BEI) selama tahun 2020:

Price movements and trading volumes of the Company's shares (INKP) in Indonesia Stock Exchange during 2020:

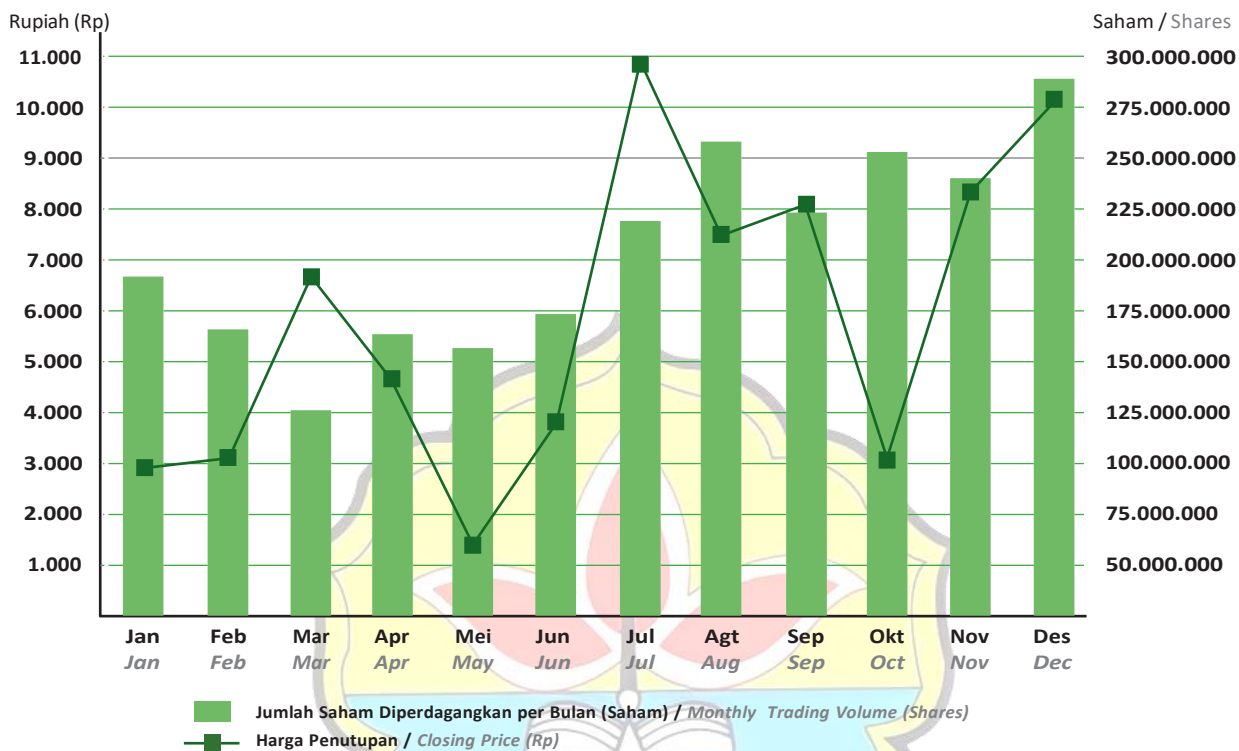

Selama tahun 2020 dan 2019 pergerakan harga saham Perseroan (INKP) untuk setiap kwartal ditunjukkan dalam tabel berikut:

The following table shows the quarterly price movements of the Company's shares (INKP) during 2020 and 2019:

Periode Period	Harga Saham / Share Price			Volume Unit	Jumlah Saham Beredar Number of Outstanding Shares	Kapitalisasi Pasar (Rp) Market Capitalization (IDR)
	Tertinggi Highest	Terendah Lowest	Penutupan Closing			
2020						
Q1	8.350	3.020	4.010	382.830.500	5.470.982.941	21.938.641.593.410
Q2	6.300	3.750	5.975	321.911.300	5.470.982.941	32.689.123.072.475
Q3	9.975	5.850	8.975	733.523.800	5.470.982.941	49.102.071.895.475
Q4	11.275	8.500	10.675	611.633.900	5.470.982.941	58.402.742.895.175
2019						
Q1	13.700	8.600	8.600	360.102.100	5.470.982.941	47.050.453.292.600
Q2	10.150	5.325	9.375	611.273.900	5.470.982.941	51.290.465.071.875
Q3	9.550	6.450	6.475	611.550.600	5.470.982.941	35.424.614.542.975
Q4	8.575	5.950	7.700	517.345.100	5.470.982.941	42.126.568.645.700

PT INDAH KIAT PULP & PAPER Tbk
DAN ENTITAS ANAK
LAPORAN POSISI KEUANGAN
KONSOLIDASIAN
31 DESEMBER 2020 DAN 2019
(Saldo dalam tabel disajikan dalam ribuan Dolar Amerika
Serikat, kecuali dinyatakan lain)

PT INDAH KIAT PULP & PAPER Tbk
AND SUBSIDIARIES
CONSOLIDATED STATEMENTS OF
FINANCIAL POSITION
DECEMBER 31, 2020 AND 2019
(Amounts in tables are expressed in thousands of United
States Dollar, unless otherwise stated)

	Catatan/ Notes	2020	2019	
ASET				ASSETS
ASET LANCAR				CURRENT ASSETS
Kas dan setara kas	3c,3e,3f,3r,5,42,44			Cash and cash equivalents
Pihak ketiga		862.934	770.644	Third parties
Pihak berelasi		7.857	3.121	Related party
Piutang usaha	3e,3f,3r,6,42,44			Trade receivables
Pihak ketiga - setelah dikurangi penyisihan penurunan nilai		415.301	216.169	Third parties - net of allowance for impairment loss
Pihak berelasi		879.062	952.384	Related parties
Piutang lain-lain - pihak ketiga	3f,3r,7,44	3.419	5.369	Other receivables - third parties
Persediaan	3g,8	364.896	407.626	Inventories
Uang muka	3h,9,42	744.621	866.968	Advances
Beban dibayar dimuka	3h,9,42	96.755	79.185	Prepaid expenses
Pajak dibayar dimuka	3q,38a	9.234	10.529	Prepaid taxes
Aset lancar lainnya	3d,3e,3f,3r,10,42,44			Other current assets
Pihak ketiga		951.058	897.290	Third parties
Pihak berelasi		6.456	5.492	Related parties
Total Aset Lancar		4.341.593	4.214.777	Total Current Assets
ASET TIDAK LANCAR				NON-CURRENT ASSETS
Piutang pihak berelasi - setelah dikurangi penyisihan penurunan nilai	3e,3f,3r,11,44	110.704	132.718	Due from related parties - net of allowance for impairment loss
Uang muka pihak berelasi - setelah dikurangi penyisihan penurunan nilai	3e,42	283.927	300.639	Advances to a related party - net of allowance for impairment loss
Investasi pada entitas asosiasi	3i,12	10.677	10.045	Investment in an associate
Aset hak-guna - setelah dikurangi akumulasi penyusutan	3j,3k,13	125.182	-	Right-of-use assets - net of accumulated depreciation
Aset tetap - setelah dikurangi akumulasi penyusutan	3j,3l,3m,14	3.376.119	3.654.414	Fixed assets - net of accumulated depreciation
Uang muka pembelian aset tetap - pihak ketiga	15	237.751	174.952	Advances for purchase of fixed assets - third parties
Aset tidak lancar lainnya		10.324	14.505	Other non-current assets
Total Aset Tidak Lancar		4.154.684	4.287.273	Total Non-Current Assets
TOTAL ASET		8.496.277	8.502.050	TOTAL ASSETS

Catatan atas laporan keuangan konsolidasian terlampir merupakan bagian yang tidak terpisahkan dari laporan keuangan konsolidasian secara keseluruhan.

The accompanying notes to the consolidated financial statements are an integral part of these consolidated financial statements.

**PT INDAH KIAT PULP & PAPER Tbk
DAN ENTITAS ANAK
LAPORAN POSISI KEUANGAN
KONSOLIDASIAN
31 DESEMBER 2020 DAN 2019
(Saldo dalam tabel disajikan dalam ribuan Dolar Amerika
Serikat, kecuali dinyatakan lain)**

**PT INDAH KIAT PULP & PAPER Tbk
AND SUBSIDIARIES
CONSOLIDATED STATEMENTS OF
FINANCIAL POSITION
DECEMBER 31, 2020 AND 2019
(Amounts in tables are expressed in thousands of United
States Dollar, unless otherwise stated)**

	Catatan/ Notes	2020	2019	
LIABILITAS DAN EKUITAS				LIABILITIES AND EQUITY
LIABILITAS JANGKA PENDEK				CURRENT LIABILITIES
Pinjaman bank jangka pendek	3f,3r,16,44	981.604	903.107	Short-term bank loans
Pembiayaan Musyarakah jangka pendek	3f,3r,17	30.487	20.143	Short-term Musyarakah financing
Utang usaha	3e,3f,3r,18,42,44			Trade payables
Pihak ketiga		161.819	157.118	Third parties
Pihak berelasi		33.929	20.193	Related parties
Utang lain-lain - pihak ketiga	3f,3r,19,44	23.884	22.098	Other payables - third parties
Beban masih harus dibayar	3f,3r,3k,20,44	43.580	47.271	Accrued expenses
Utang pajak	3q,38b	29.814	10.925	Taxes payable
Liabilitas jangka panjang yang akan jatuh tempo dalam waktu satu tahun				Current maturities of long-term liabilities
Liabilitas sewa	3k,3r,22,44	29.660	55.661	Lease liabilities
Pinjaman bank jangka panjang	3f,3r,23,44			Long-term bank loans
Pihak ketiga		227.016	189.099	Third parties
Utang Murabahah dan pembiayaan Musyarakah jangka panjang	3f,3r,24,44	14.298	19.658	Long-term Murabahah payables and Musyarakah financing
Medium-term notes	3f,3r,25,44	56.718	310.937	Medium-term notes
Wesel bayar	3f,3r,26,43,44	288	45.550	Notes payable
Pinjaman jangka panjang	3f,3r,27,43,44	153.240	31.213	Long-term loans
Utang obligasi	3f,3r,28,43,44	136.529	-	Bonds payable
Total Liabilitas Jangka Pendek		<u>1.922.866</u>	<u>1.832.973</u>	Total Current Liabilities
LIABILITAS JANGKA PANJANG				NON-CURRENT LIABILITIES
Utang pihak berelasi	3e,3f,3r,21,42,44	11.453	30.030	Due to related parties
Liabilitas pajak tangguhan - neto	3q,38d	203.047	191.165	Deferred tax liabilities - net
Liabilitas imbalan kerja	3p,29	78.732	75.453	Employee benefits liabilities
Liabilitas jangka panjang - setelah dikurangi bagian yang jatuh tempo dalam waktu satu tahun:				Long-term liabilities - net of current maturities
Liabilitas sewa	3k,3r,22,44	43.410	31.051	Lease liabilities
Pinjaman bank jangka panjang	3f,3r,23,44			Long-term bank loans
Pihak ketiga		376.929	500.117	Third parties
Utang Murabahah dan pembiayaan Musyarakah jangka panjang	3f,3r,24,44	69.563	79.337	Long-term Murabahah payables and Musyarakah financing
Medium-term notes	3f,3r,25,44	153.740	213.544	Medium-term notes
Wesel bayar	3f,3r,26,43,44	2.035	981.764	Notes payable
Pinjaman jangka panjang	3f,3r,27,43,44	1.043.059	560.939	Long-term loans
Utang obligasi	3f,3r,28,43,44	341.804	-	Bonds payable
Total Liabilitas Jangka Panjang		<u>2.323.772</u>	<u>2.663.400</u>	Total Non-Current Liabilities
Total Liabilitas		<u>4.246.638</u>	<u>4.496.373</u>	Total Liabilities

Catatan atas laporan keuangan konsolidasian terlampir merupakan bagian yang tidak terpisahkan dari laporan keuangan konsolidasian secara keseluruhan.

The accompanying notes to the consolidated financial statements are an integral part of these consolidated financial statements.

**PT INDAH KIAT PULP & PAPER Tbk
DAN ENTITAS ANAK
LAPORAN POSISI KEUANGAN
KONSOLIDASIAN
31 DESEMBER 2020 DAN 2019
(Saldo dalam tabel disajikan dalam ribuan Dolar Amerika
Serikat, kecuali dinyatakan lain)**

**PT INDAH KIAT PULP & PAPER Tbk
AND SUBSIDIARIES
CONSOLIDATED STATEMENTS OF
FINANCIAL POSITION
DECEMBER 31, 2020 AND 2019
(Amounts in tables are expressed in thousands of United
States Dollar, unless otherwise stated)**

	Catatan/ Notes	2020	2019	
EKUITAS				EQUITY
Modal saham - nominal Rp1.000 per saham (dalam angka penuh)				Share capital - Rp1,000 par value (in full amount)
Modal dasar - 20.000.000.000 saham biasa (angka penuh)				Authorized - 20,000,000,000 common shares (full amount)
Modal ditempatkan dan disetor penuh - 5.470.982.941 saham biasa (angka penuh)	3s,30	2.189.016	2.189.016	Issued and fully paid - 5,470,982,941 common shares (full amount)
Tambahan modal disetor - neto	31	5.883	5.883	Additional paid-in capital - net
Akumulasi pengukuran kembali liabilitas imbalan kerja		8.882	10.325	Cumulative remeasurements on employee benefits liabilities
Saldo laba	33			Retained earnings
Telah ditentukan penggunaannya		7.000	6.000	Appropriated
Belum ditentukan penggunaannya		<u>2.038.307</u>	<u>1.793.890</u>	Unappropriated
Ekuitas yang dapat diatribusikan kepada pemilik entitas induk		4.249.088	4.005.114	Equity attributable to owners of the parent
Kepentingan nonpengendali	3b,32	<u>551</u>	<u>563</u>	Non-controlling interest
Total Ekuitas		<u>4.249.639</u>	<u>4.005.677</u>	Total Equity
TOTAL LIABILITAS DAN EKUITAS		<u>8.496.277</u>	<u>8.502.050</u>	TOTAL LIABILITIES AND EQUITY

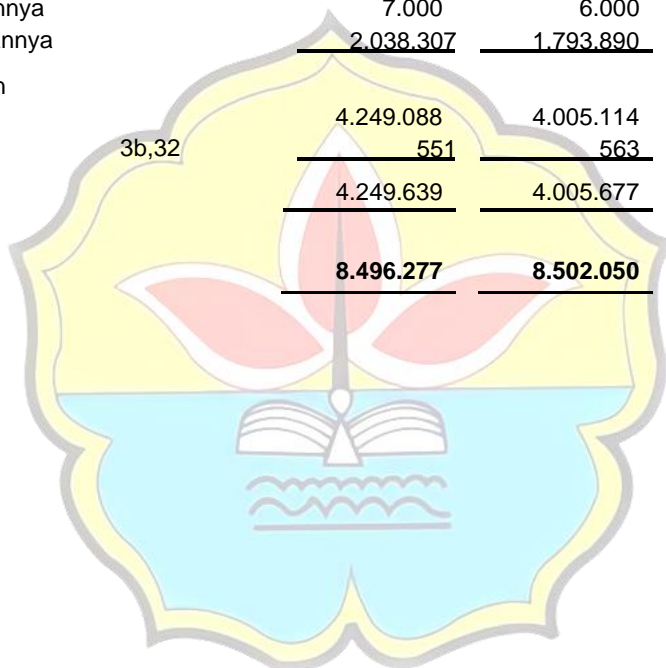

Catatan atas laporan keuangan konsolidasian terlampir merupakan bagian yang tidak terpisahkan dari laporan keuangan konsolidasian secara keseluruhan.

The accompanying notes to the consolidated financial statements are an integral part of these consolidated financial statements.

**PT INDAH KIAT PULP & PAPER Tbk
DAN ENTITAS ANAK
LAPORAN LABA RUGI DAN PENGHASILAN
KOMPREHENSIF LAIN KONSOLIDASIAN
UNTUK TAHUN YANG BERAKHIR PADA
TANGGAL-TANGGAL 31 DESEMBER 2020 DAN 2019
(Saldo dalam tabel disajikan dalam ribuan Dolar Amerika
Serikat, kecuali dinyatakan lain)**

**PT INDAH KIAT PULP & PAPER Tbk
AND SUBSIDIARIES
CONSOLIDATED STATEMENTS OF PROFIT OR LOSS
AND OTHER COMPREHENSIVE INCOME
FOR THE YEARS ENDED
DECEMBER 31, 2020 AND 2019
(Amounts in tables are expressed in thousands of United
States Dollar, unless otherwise stated)**

	Catatan/ Notes	2020	2019	
PENJUALAN NETO	3e,3n,3t,34,41,42	2.986.033	3.223.153	NET SALES
BEBAN POKOK PENJUALAN	3e,3n,3t,35,41	(2.123.326)	(2.346.850)	COST OF GOODS SOLD
LABA BRUTO		862.707	876.303	GROSS PROFIT
BEBAN USAHA	3e,3n,36,42			OPERATING EXPENSES
Penjualan		(183.023)	(173.275)	Selling
Umum dan administrasi		(148.358)	(142.660)	General and administrative
Total Beban Usaha		(331.381)	(315.935)	Total Operating Expenses
LABA USAHA	3t,41	531.326	560.368	OPERATING PROFIT
PENGHASILAN (BEBAN) LAIN-LAIN				OTHER INCOME (CHARGES)
Penghasilan bunga		13.641	15.120	Interest income
Bagian atas laba neto entitas asosiasi	3i,12	632	609	Share in net profit of an associate
Kerugian selisih kurs - neto	3o	(3.171)	(19.706)	Loss on foreign exchange - net
Beban Murabahah		(4.801)	(3.110)	Murabahah expense
Beban bagi hasil Musyarakah		(6.164)	(7.727)	Musyarakah sharing expense
Beban bunga	37	(197.235)	(190.292)	Interest expense
Lain-lain - neto		49.209	42.635	Others - net
Beban Lain-lain - Neto		(147.889)	(162.471)	Other Charges - Net
LABA SEBELUM BEBAN PAJAK PENGHASILAN		383.437	397.897	PROFIT BEFORE INCOME TAX EXPENSE
BEBAN PAJAK PENGHASILAN	3q,38c	(89.396)	(123.507)	INCOME TAX EXPENSE
LABA NETO		294.041	274.390	NET PROFIT
RUGI KOMPREHENSIF LAIN				OTHER COMPREHENSIVE LOSS
Pos-pos yang tidak akan direklasifikasi lebih lanjut ke laba rugi:				Items that will not subsequently be reclassified to profit or loss:
Pengukuran kembali dari liabilitas imbalan kerja	3p,29	(1.811)	(2.767)	Remeasurement of employee benefits liability
Pajak penghasilan terkait	38d	368	555	Related income tax
Rugi Komprehensif Lain - Setelah Pajak		(1.443)	(2.212)	Other Comprehensive Loss - Net of Tax
PENGHASILAN KOMPREHENSIF NETO		292.598	272.178	NET COMPREHENSIVE INCOME

Catatan atas laporan keuangan konsolidasian terlampir merupakan bagian yang tidak terpisahkan dari laporan keuangan konsolidasian secara keseluruhan.

The accompanying notes to the consolidated financial statements are an integral part of these consolidated financial statements.

**PT INDAH KIAT PULP & PAPER Tbk
DAN ENTITAS ANAK
LAPORAN LABA RUGI DAN PENGHASILAN
KOMPREHENSIF LAIN KONSOLIDASIAN
UNTUK TAHUN YANG BERAKHIR PADA
TANGGAL-TANGGAL 31 DESEMBER 2020 DAN 2019
(Saldo dalam tabel disajikan dalam ribuan Dolar Amerika
Serikat, kecuali dinyatakan lain)**

**PT INDAH KIAT PULP & PAPER Tbk
AND SUBSIDIARIES
CONSOLIDATED STATEMENTS OF PROFIT OR LOSS
AND OTHER COMPREHENSIVE INCOME
FOR THE YEARS ENDED
DECEMBER 31, 2020 AND 2019
(Amounts in tables are expressed in thousands of United
States Dollar, unless otherwise stated)**

	Catatan/ Notes	2020	2019	
LABA (RUGI) NETO YANG DAPAT DIATRIBUSIKAN KEPADA:				NET (LOSS) PROFIT ATTRIBUTABLE TO:
Pemilik entitas induk		294.053	274.370	Owners of the parent
Kepentingan nonpengendali	3b,32	(12)	20	Non-controlling interest
NETO		294.041	274.390	NET
PENGHASILAN (RUGI) KOMPREHENSIF NETO YANG DAPAT DIATRIBUSIKAN KEPADA:				NET (LOSS) COMPREHENSIVE INCOME ATTRIBUTABLE TO:
Pemilik entitas induk		292.610	272.159	Owners of the parent
Kepentingan nonpengendali	3b,32	(12)	19	Non-controlling interest
NETO		292.598	272.178	NET
LABA PER SAHAM DASAR YANG DAPAT DIATRIBUSIKAN KEPADA PEMILIK ENTITAS INDUK (dalam angka penuh)	3s,39	0,05375	0,05015	BASIC EARNINGS PER SHARE ATTRIBUTABLE TO THE OWNERS OF PARENT (in full amount)

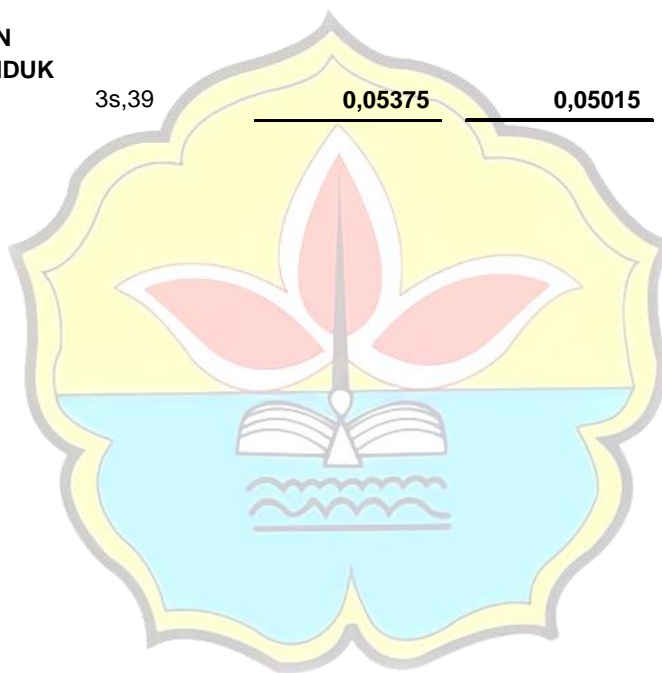

Catatan atas laporan keuangan konsolidasian terlampir merupakan bagian yang tidak terpisahkan dari laporan keuangan konsolidasian secara keseluruhan.

The accompanying notes to the consolidated financial statements are an integral part of these consolidated financial statements.

**3. KEBIJAKAN AKUNTANSI SIGNIFIKAN YANG
DITERAPKAN (Lanjutan)**

Model lima langkah untuk pengakuan pendapatan dari standar baru ini selaras dengan model dan praktik bisnis yang Perusahaan dan Entitas Anak lakukan. Sehingga, penerapan standar baru ini tidak berdampak terhadap laporan keuangan konsolidasian Perusahaan dan Entitas Anak.

Pendapatan dari penjualan barang diakui bila kewajiban pelaksanaan dipenuhi oleh Perusahaan dan Entitas Anak. Pendapatan diukur pada harga transaksi, yaitu jumlah imbalan yang diperkirakan menjadi hak Perusahaan dan Entitas Anak.

Penjualan lokal diakui pada saat hak kepemilikan beralih kepada pelanggan. Penjualan ekspor diakui pada saat barang dimuat di atas kapal pelabuhan pengirim (*f.o.b. shipping point*). Penjualan disajikan neto dari pajak pertambahan nilai, retur penjualan dan potongan harga.

Beban diakui pada saat terjadinya atau diamortisasi selama masa manfaatnya (*accrual basis*).

o. Transaksi dan Saldo dalam Mata Uang Asing

Transaksi dalam mata uang selain USD dijabarkan ke dalam USD berdasarkan kurs yang berlaku pada tanggal transaksi. Pada akhir periode pelaporan, seluruh aset dan liabilitas moneter dalam mata uang selain USD dijabarkan ke dalam USD dengan menggunakan kurs tengah yang ditetapkan oleh Bank Indonesia pada tanggal tersebut. Keuntungan atau kerugian yang timbul dari penyesuaian kurs maupun penyelesaian aset dan liabilitas moneter dalam mata uang asing tersebut dikreditkan atau dibebankan sebagai laba rugi periode berjalan.

Kurs penutup yang digunakan pada tanggal 31 Desember 2020 dan 2019 adalah sebagai berikut (dalam angka penuh):

	2020	2019
Dolar AS/Rupiah Indonesia	14.105,01	13.901,00
Dolar AS/Yen Jepang	103,35	108,63
Dolar AS/Yuan Cina	6,53	6,98
Dolar AS/Dolar Singapura	1,33	1,35
Dolar AS/Dolar Australia	1,31	1,43
Dolar AS/Euro Eropa	0,81	0,89

p. Imbalan Kerja

Imbalan Kerja Jangka Pendek

Imbalan kerja jangka pendek merupakan kompensasi yang diberikan oleh Perusahaan dan Entitas Anak seperti gaji, tunjangan, bonus dan pembayaran manfaat pensiun, yang diakui pada saat terutang kepada karyawan.

**3. SIGNIFICANT ACCOUNTING POLICIES APPLIED
(Continued)**

The five-step model for revenue recognition of the new standard is aligned with the Company and Subsidiaries' current business model and practices. Thus, the adoption of this new standard had no impact on the Company and Subsidiaries' consolidated financial statements.

Revenue from sale of goods is recognized when the performance obligation is satisfied by the Company and Subsidiaries. Revenue is measured at the transaction price, which is the amount of consideration to which the Company and Subsidiaries is estimated to be entitled.

Local sales are recognized when title passes to the customer. Export sales are recognized upon loading of the goods for shipment to customers (*f.o.b. shipping point*). Sales are presented net of value-added tax, sales returns and price discounts.

Expenses are recognized when incurred or amortized according to their beneficial periods (*accrual basis*).

o. Foreign Currency Transactions and Balances

Transactions in currencies other than USD are translated into USD at the rate prevailing at the transaction date. At the end of reporting period, all monetary assets and liabilities in currencies other than the USD are translated into USD at the middle exchange rates quoted by Bank Indonesia on that date. Gains or losses resulting from such adjustment or settlement of each monetary asset and liability denominated in foreign currencies are credited or charged as current period profit or loss.

The closing exchange rates used as of December 31, 2020 and 2019 are as follows (in full amounts):

	2020	2019
Dolar AS/Indonesian Rupiah	14.105,01	13.901,00
Dolar AS/Japanese Yen	103,35	108,63
Dolar AS/China Yuan	6,53	6,98
Dolar AS/Singaporean Dollar	1,33	1,35
Dolar AS/Australian Dollar	1,31	1,43
Dolar AS/European Euro	0,81	0,89

p. Employee Benefits

Short-term Employee Benefits

Short-term employee benefits represent compensation provided by the Company and Subsidiaries such as salaries, allowance, bonus and pension contribution paid, which are recognized when they accrue to the employees.

Informasi Saham

Share Information

Pergerakan harga dan volume perdagangan saham Perseroan (INKP) di Bursa Efek Indonesia (BEI) selama tahun 2021:

Price movements and trading volumes of the Company's shares (INKP) in Indonesia Stock Exchange during 2021:

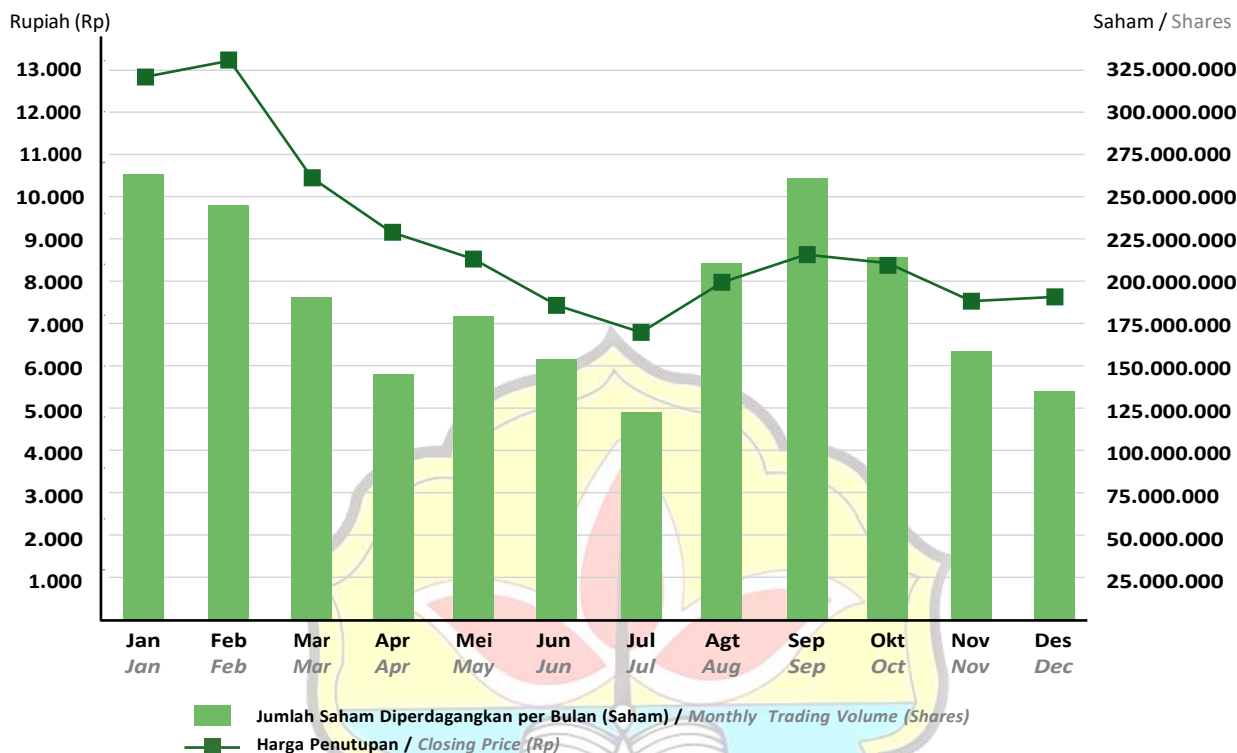

Selama tahun 2021 dan 2020 pergerakan harga saham Perseroan (INKP) untuk setiap kwartal ditunjukkan dalam tabel berikut:

The following table shows the quarterly price movements of the Company's shares (INKP) during 2021 and 2020:

Periode / Period	Harga Saham / Share Price			Volume / Unit	Jumlah Saham Beredar / Number of Outstanding Shares	Kapitalisasi Pasar (Rp) / Market Capitalization (IDR)
	Tertinggi / Highest	Terendah / Lowest	Penutupan / Closing			
2021						
Q1	15.550	10.250	10.450	696.021.200	5.470.982.941	57.171.771.733.450
Q2	10.925	7.275	7.450	458.280.500	5.470.982.941	40.758.822.910.450
Q3	8.725	6.200	8.575	596.488.800	5.470.982.941	46.913.678.719.075
Q4	9.275	7.325	7.825	514.451.000	5.470.982.941	42.810.441.513.325
2020						
Q1	8.350	3.020	4.010	382.830.500	5.470.982.941	21.938.641.593.410
Q2	6.300	3.750	5.975	321.911.300	5.470.982.941	32.689.123.072.475
Q3	9.975	5.850	8.975	733.523.800	5.470.982.941	49.102.071.895.475
Q4	11.275	8.500	10.675	611.633.900	5.470.982.941	58.402.742.895.175

PT INDAH KIAT PULP & PAPER Tbk
DAN ENTITAS ANAK
LAPORAN POSISI KEUANGAN
KONSOLIDASIAN
31 DESEMBER 2021 DAN 2020
(Saldo dalam tabel disajikan dalam ribuan Dolar Amerika Serikat, kecuali dinyatakan lain)

PT INDAH KIAT PULP & PAPER Tbk
AND SUBSIDIARIES
CONSOLIDATED STATEMENTS OF
FINANCIAL POSITION
DECEMBER 31, 2021 AND 2020
(Amounts in tables are expressed in thousands of United States Dollar, unless otherwise stated)

	<u>Catatan/ Notes</u>	<u>2021</u>	<u>2020</u>	
ASET				ASSETS
ASET LANCAR				CURRENT ASSETS
Kas dan setara kas	3c,3e,3f,3r,5,42,44			Cash and cash equivalents
Pihak ketiga		1.055.503	862.934	Third parties
Pihak berelasi		3.954	7.857	Related party
Piutang usaha	3e,3f,3r,6,42,44			Trade receivables
Pihak ketiga - setelah dikurangi penyisihan penurunan nilai		488.031	415.301	Third parties - net of allowance for impairment loss
Pihak berelasi		918.307	879.062	Related parties
Piutang lain-lain - pihak ketiga	3f,3r,7,44	4.023	3.419	Other receivables - third parties
Persediaan	3g,8	441.572	364.896	Inventories
Uang muka	3h,9,42	743.531	744.621	Advances
Beban dibayar dimuka	3h,9,42	35.489	96.755	Prepaid expenses
Pajak dibayar dimuka	3q,38a	7.278	9.234	Prepaid taxes
Aset lancar lainnya	3d,3e,3f,3r,10,42,44			Other current assets
Pihak ketiga		998.194	951.058	Third parties
Pihak berelasi		6.246	6.456	Related parties
Total Aset Lancar		4.702.128	4.341.593	Total Current Assets
ASET TIDAK LANCAR				NON-CURRENT ASSETS
Piutang pihak berelasi - setelah dikurangi penyisihan penurunan nilai	3e,3f,3r,11,44	92.895	110.704	Due from related parties - net of allowance for impairment loss
Uang muka pihak berelasi - setelah dikurangi penyisihan penurunan nilai	3e,42	283.008	283.927	Advances to a related party - net of allowance for impairment loss
Investasi pada entitas asosiasi	3i,12	11.848	10.677	Investment in an associate
Aset hak-guna - setelah dikurangi akumulasi penyusutan	3j,3k,13	35.369	125.182	Right-of-use assets - net of accumulated depreciation
Aset tetap - setelah dikurangi akumulasi penyusutan	3j,3l,3m,14	3.430.271	3.376.119	Fixed assets - net of accumulated depreciation
Uang muka pembelian aset tetap - pihak ketiga	15	410.756	237.751	Advances for purchase of fixed assets - third parties
Aset tidak lancar lainnya		12.170	10.324	Other non-current assets
Total Aset Tidak Lancar		4.276.317	4.154.684	Total Non-Current Assets
TOTAL ASET		8.978.445	8.496.277	TOTAL ASSETS

Catatan atas laporan keuangan konsolidasian terlampir merupakan bagian yang tidak terpisahkan dari laporan keuangan konsolidasian secara keseluruhan.

The accompanying notes to the consolidated financial statements are an integral part of these consolidated financial statements.

PT INDAH KIAT PULP & PAPER Tbk
DAN ENTITAS ANAK
LAPORAN POSISI KEUANGAN
KONSOLIDASIAN
31 DESEMBER 2021 DAN 2020
(Saldo dalam tabel disajikan dalam ribuan Dolar Amerika Serikat, kecuali dinyatakan lain)

PT INDAH KIAT PULP & PAPER Tbk
AND SUBSIDIARIES
CONSOLIDATED STATEMENTS OF
FINANCIAL POSITION
DECEMBER 31, 2021 AND 2020
(Amounts in tables are expressed in thousands of United States Dollar, unless otherwise stated)

	Catatan/ Notes	2021	2020	
LIABILITAS DAN EKUITAS				LIABILITIES AND EQUITY
LIABILITAS JANGKA PENDEK				CURRENT LIABILITIES
Pinjaman bank jangka pendek	3f,3r,16,44	1.141.769	981.604	Short-term bank loans
Pembiayaan Musyarakah jangka pendek	3f,3r,17	30.135	30.487	Short-term Musyarakah financing
Utang usaha	3e,3f,3r,18,42,44			Trade payables
Pihak ketiga		189.735	161.819	Third parties
Pihak berelasi		42.066	33.929	Related parties
Utang lain-lain - pihak ketiga	3f,3r,19,44	29.441	23.884	Other payables - third parties
Beban masih harus dibayar	3f,3r,3k,20,44	42.542	43.580	Accrued expenses
Utang pajak	3q,38b	62.173	29.814	Taxes payable
Liabilitas jangka panjang yang akan jatuh tempo dalam waktu satu tahun				Current maturities of long-term liabilities
Liabilitas sewa	3k,3r,22,44	8.076	29.660	Lease liabilities
Pinjaman bank jangka panjang	3f,3r,23,44			Long-term bank loans
Pihak ketiga		249.153	227.016	Third parties
Utang Murabahah dan pembiayaan Musyarakah jangka panjang	3f,3r,24,44	26.024	14.298	Long-term Murabahah payables and Musyarakah financing
Medium-term notes	3f,3r,25,44	68.225	56.718	Medium-term notes
Wesel bayar	3f,3r,26,43,44	537	288	Notes payable
Pinjaman jangka panjang	3f,3r,27,43,44	90.331	153.240	Long-term loans
Utang obligasi	3f,3r,28a,43,44	236.754	136.529	Bonds payable
Sukuk mudharabah	3f,3u,28b,43,44	48.160	-	Sukuk mudharabah
Total Liabilitas Jangka Pendek		<u>2.265.121</u>	<u>1.922.866</u>	Total Current Liabilities
LIABILITAS JANGKA PANJANG				NON-CURRENT LIABILITIES
Utang pihak berelasi	3e,3f,3r,21,42,44	11.722	11.453	Due to related parties
Liabilitas pajak tangguhan - neto	3q,38d	210.854	203.047	Deferred tax liabilities - net
Liabilitas imbalan kerja	3p,29	62.477	78.732	Employee benefits liabilities
Liabilitas jangka panjang - setelah dikurangi bagian yang jatuh tempo dalam waktu satu tahun:				Long-term liabilities - net of current maturities:
Liabilitas sewa	3k,3r,22,44	49.902	43.410	Lease liabilities
Pinjaman bank jangka panjang	3f,3r,23,44			Long-term bank loans
Pihak ketiga		575.374	376.929	Third parties
Utang Murabahah dan pembiayaan Musyarakah jangka panjang	3f,3r,24,44	42.740	69.563	Long-term Murabahah payables and Musyarakah financing
Medium-term notes	3f,3r,25,44	-	153.740	Medium-term notes
Wesel bayar	3f,3r,26,43,44	1.278	2.035	Notes payable
Pinjaman jangka panjang	3f,3r,27,43,44	181.213	1.043.059	Long-term loans
Utang obligasi	3f,3r,28a,43,44	745.354	341.804	Bonds payable
Sukuk mudharabah	3f,3u,28b,43,44	73.700	-	Sukuk mudharabah
Total Liabilitas Jangka Panjang		<u>1.954.614</u>	<u>2.323.772</u>	Total Non-Current Liabilities
Total Liabilitas		<u>4.219.735</u>	<u>4.246.638</u>	Total Liabilities

Catatan atas laporan keuangan konsolidasian terlampir merupakan bagian yang tidak terpisahkan dari laporan keuangan konsolidasian secara keseluruhan.

The accompanying notes to the consolidated financial statements are an integral part of these consolidated financial statements.

**PT INDAH KIAT PULP & PAPER Tbk
DAN ENTITAS ANAK
LAPORAN POSISI KEUANGAN
KONSOLIDASIAN
31 DESEMBER 2021 DAN 2020**
(Saldo dalam tabel disajikan dalam ribuan Dolar Amerika Serikat, kecuali dinyatakan lain)

**PT INDAH KIAT PULP & PAPER Tbk
AND SUBSIDIARIES
CONSOLIDATED STATEMENTS OF
FINANCIAL POSITION
DECEMBER 31, 2021 AND 2020**
(Amounts in tables are expressed in thousands of United States Dollar, unless otherwise stated)

	Catatan/ Notes	2021	2020	
EKUITAS				EQUITY
Modal saham - nominal				Share capital -
Rp1.000 per saham				Rp1,000 par value
(dalam angka penuh)				(in full amount)
Modal dasar -				Authorized -
20.000.000.000				20,000,000,000
saham biasa				common shares
(angka penuh)				(full amount)
Modal ditempatkan dan				Issued and fully paid -
disetor penuh -				5,470,982,941
5.470.982.941 saham				common shares
biasa (angka penuh)	3s,30	2.189.016	2.189.016	(full amount)
Tambahan modal disetor - neto	31	5.883	5.883	Additional paid-in capital - net
				Cumulative
Akumulasi pengukuran kembali				remeasurements on
liabilitas imbalan kerja	33	9.791	8.882	employee benefits liabilities
Saldo laba				Retained earnings
Telah ditentukan penggunaannya		17.000	7.000	Appropriated
Belum ditentukan penggunaannya		<u>2.536.509</u>	<u>2.038.307</u>	Unappropriated
Ekuitas yang dapat diatribusikan				Equity attributable to
kepada pemilik entitas induk		4.758.199	4.249.088	owners of the parent
Kepentingan nonpengendali	3b,32	511	551	Non-controlling interest
Total Ekuitas		<u>4.758.710</u>	<u>4.249.639</u>	Total Equity
TOTAL LIABILITAS DAN EKUITAS		<u>8.978.445</u>	<u>8.496.277</u>	TOTAL LIABILITIES AND EQUITY

Catatan atas laporan keuangan konsolidasian terlampir merupakan bagian yang tidak terpisahkan dari laporan keuangan konsolidasian secara keseluruhan.

The accompanying notes to the consolidated financial statements are an integral part of these consolidated financial statements.

**PT INDAH KIAT PULP & PAPER Tbk
DAN ENTITAS ANAK
LAPORAN LABA RUGI DAN PENGHASILAN
KOMPREHENSIF LAIN KONSOLIDASIAN
UNTUK TAHUN YANG BERAKHIR PADA
TANGGAL-TANGGAL 31 DESEMBER 2021 DAN 2020
(Saldo dalam tabel disajikan dalam ribuan Dolar Amerika
Serikat, kecuali dinyatakan lain)**

**PT INDAH KIAT PULP & PAPER Tbk
AND SUBSIDIARIES
CONSOLIDATED STATEMENTS OF PROFIT OR LOSS
AND OTHER COMPREHENSIVE INCOME
FOR THE YEARS ENDED
DECEMBER 31, 2021 AND 2020
(Amounts in tables are expressed in thousands of United
States Dollar, unless otherwise stated)**

	Catatan/ Notes	2021	2020	
PENJUALAN NETO	3e,3n,3t,34,41,42	3.516.586	2.986.033	NET SALES
BEBAN POKOK PENJUALAN	3e,3n,3t,35,41	<u>(2.288.190)</u>	<u>(2.123.326)</u>	COST OF GOODS SOLD
LABA BRUTO		<u>1.228.396</u>	<u>862.707</u>	GROSS PROFIT
BEBAN USAHA	3e,3n,36,42			OPERATING EXPENSES
Penjualan		(252.173)	(183.023)	Selling
Umum dan administrasi		<u>(117.177)</u>	<u>(148.358)</u>	General and administrative
Total Beban Usaha		<u>(369.350)</u>	<u>(331.381)</u>	Total Operating Expenses
LABA USAHA	3t,41	<u>859.046</u>	<u>531.326</u>	OPERATING PROFIT
PENGHASILAN (BEBAN) LAIN-LAIN				OTHER INCOME (CHARGES)
Laba (kerugian) selisih kurs - neto	3o	12.657	(3.171)	Gain (loss) on foreign exchange - net
Penghasilan bunga		11.919	13.641	Interest income
Bagian atas laba neto entitas asosiasi	3i,12	1.171	632	Share in net profit of an associate
Beban Murabahah		(5.011)	(4.801)	Murabahah expense
Beban bagi hasil Musyarakah		(5.306)	(6.164)	Musyarakah sharing expense
Beban bunga	37	(241.297)	(197.235)	Interest expense
Lain-lain - neto		<u>29.456</u>	<u>49.209</u>	Others - net
Beban Lain-lain - Neto		<u>(196.411)</u>	<u>(147.889)</u>	Other Charges - Net
LABA SEBELUM BEBAN PAJAK PENGHASILAN		662.635	383.437	PROFIT BEFORE INCOME TAX EXPENSE
BEBAN PAJAK PENGHASILAN	3q,38c	<u>(135.596)</u>	<u>(89.396)</u>	INCOME TAX EXPENSE
LABA NETO		<u>527.039</u>	<u>294.041</u>	NET PROFIT
LABA (RUGI) KOMPREHENSIF LAIN				OTHER COMPREHENSIVE INCOME (LOSS)
Pos-pos yang tidak akan direklasifikasi lebih lanjut ke laba rugi:				Items that will not subsequently be reclassified to profit or loss:
Pengukuran kembali dari liabilitas imbalan kerja	3p,29	1.131	(1.811)	Remeasurement of employee benefits liability
Pajak penghasilan terkait	38d	<u>(222)</u>	<u>368</u>	Related income tax
Laba (Rugi) Komprehensif Lain - Setelah Pajak		<u>909</u>	<u>(1.443)</u>	Other Comprehensive Income (Loss) - Net of Tax
PENGHASILAN KOMPREHENSIF NETO		<u>527.948</u>	<u>292.598</u>	NET COMPREHENSIVE INCOME

Catatan atas laporan keuangan konsolidasian terlampir merupakan bagian yang tidak terpisahkan dari laporan keuangan konsolidasian secara keseluruhan.

The accompanying notes to the consolidated financial statements are an integral part of these consolidated financial statements.

**PT INDAH KIAT PULP & PAPER Tbk
DAN ENTITAS ANAK
LAPORAN LABA RUGI DAN PENGHASILAN
KOMPREHENSIF LAIN KONSOLIDASIAN
UNTUK TAHUN YANG BERAKHIR PADA
TANGGAL-TANGGAL 31 DESEMBER 2021 DAN 2020
(Saldo dalam tabel disajikan dalam ribuan Dolar Amerika
Serikat, kecuali dinyatakan lain)**

**PT INDAH KIAT PULP & PAPER Tbk
AND SUBSIDIARIES
CONSOLIDATED STATEMENTS OF PROFIT OR LOSS
AND OTHER COMPREHENSIVE INCOME
FOR THE YEARS ENDED
DECEMBER 31, 2021 AND 2020
(Amounts in tables are expressed in thousands of United
States Dollar, unless otherwise stated)**

	Catatan/ <i>Notes</i>	2021	2020	
LABA (RUGI) NETO YANG DAPAT DIATRIBUSIKAN KEPADA:				NET (LOSS) PROFIT ATTRIBUTABLE TO:
Pemilik entitas induk		527.079	294.053	Owners of the parent
Kepentingan nonpengendali	3b,32	<u>(40)</u>	<u>(12)</u>	Non-controlling interest
NETO		<u>527.039</u>	<u>294.041</u>	NET
PENGHASILAN (RUGI) KOMPREHENSIF NETO YANG DAPAT DIATRIBUSIKAN KEPADA:				NET (LOSS) COMPREHENSIVE INCOME ATTRIBUTABLE TO:
Pemilik entitas induk		527.988	292.610	Owners of the parent
Kepentingan nonpengendali	3b,32	<u>(40)</u>	<u>(12)</u>	Non-controlling interest
NETO		<u>527.948</u>	<u>292.598</u>	NET
LABA PER SAHAM DASAR YANG DAPAT DIATRIBUSIKAN KEPADA PEMILIK ENTITAS INDUK (dalam angka penuh)	3s,39	<u>0,09634</u>	<u>0,05375</u>	BASIC EARNINGS PER SHARE ATTRIBUTABLE TO THE OWNERS OF PARENT (in full amount)

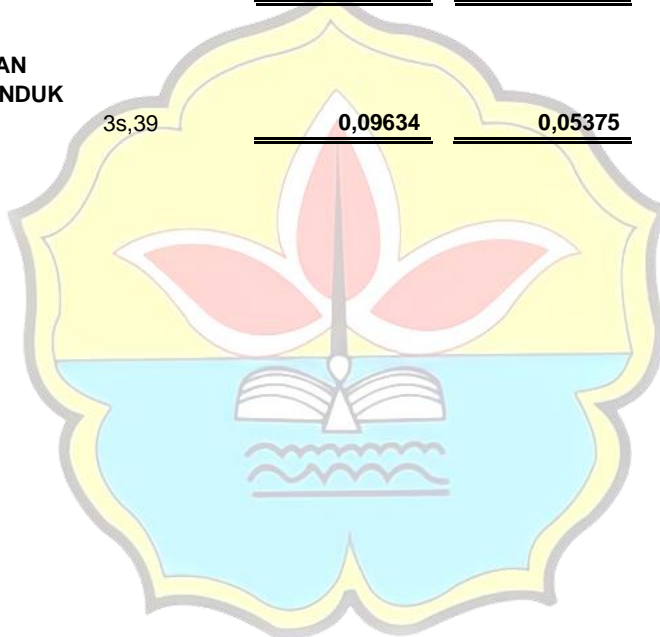

Catatan atas laporan keuangan konsolidasian terlampir merupakan bagian yang tidak terpisahkan dari laporan keuangan konsolidasian secara keseluruhan.

The accompanying notes to the consolidated financial statements are an integral part of these consolidated financial statements.

**3. KEBIJAKAN AKUNTANSI SIGNIFIKAN YANG
DITERAPKAN (Lanjutan)**

Beban diakui pada saat terjadinya atau diamortisasi selama masa manfaatnya (*accrual basis*).

o. Transaksi dan Saldo dalam Mata Uang Asing

Transaksi dalam mata uang selain USD dijabarkan ke dalam USD berdasarkan kurs yang berlaku pada tanggal transaksi. Pada akhir periode pelaporan, seluruh aset dan liabilitas moneter dalam mata uang selain USD dijabarkan ke dalam USD dengan menggunakan kurs tengah yang ditetapkan oleh Bank Indonesia pada tanggal tersebut. Keuntungan atau kerugian yang timbul dari penyesuaian kurs maupun penyelesaian aset dan liabilitas moneter dalam mata uang asing tersebut dikreditkan atau dibebankan sebagai laba rugi periode berjalan.

Kurs penutup yang digunakan pada tanggal 31 Desember 2021 dan 2020 adalah sebagai berikut (dalam angka penuh):

	2021	2020
Dolar AS/Rupiah Indonesia	14.269,01	14.105,01
Dolar AS/Yen Jepang	115,17	103,35
Dolar AS/Yuan Cina	6,38	6,53
Dolar AS/Dolar Singapura	1,35	1,33
Dolar AS/Dolar Australia	1,38	1,31
Dolar AS/Euro Eropa	0,88	0,81

p. Imbalan Kerja

Imbalan Kerja Jangka Pendek

Imbalan kerja jangka pendek merupakan kompensasi yang diberikan oleh Perusahaan dan Entitas Anak seperti gaji, tunjangan, bonus dan pembayaran manfaat pensiun, yang diakui pada saat terutang kepada karyawan.

Imbalan Pascakerja

Pada tanggal 2 Februari 2021, Pemerintah mengundangkan dan memberlakukan Peraturan Pemerintah Nomor 35 Tahun 2021 (PP 35/2021) untuk melaksanakan ketentuan Pasal 81 dan Pasal 185 (b) UU No. 11/2020 mengenai Cipta Kerja, yang bertujuan untuk menciptakan lapangan kerja yang seluas-luasnya bagi rakyat Indonesia secara merata, dalam rangka memenuhi kehidupan yang layak. PP 35/2021 mengatur mengenai perjanjian alih daya, waktu kerja, waktu istirahat dan pemutusan hubungan kerja, yang dapat mempengaruhi manfaat imbalan minimum yang harus dibayar kepada para karyawan. PSAK No. 24 mensyaratkan entitas menggunakan metode "Projected Unit Credit" untuk menentukan nilai kini kewajiban imbalan pasti, biaya jasa kini terkait, dan biaya jasa lalu.

**3. SIGNIFICANT ACCOUNTING POLICIES APPLIED
(Continued)**

Expenses are recognized when incurred or amortized according to their beneficial periods (*accrual basis*).

o. Foreign Currency Transactions and Balances

Transactions in currencies other than USD are translated into USD at the rate prevailing at the transaction date. At the end of reporting period, all monetary assets and liabilities in currencies other than the USD are translated into USD at the middle exchange rates quoted by Bank Indonesia on that date. Gains or losses resulting from such adjustment or settlement of each monetary asset and liability denominated in foreign currencies are credited or charged as current period profit or loss.

The closing exchange rates used as of December 31, 2021 and 2020 are as follows (in full amounts):

	2021	2020
US Dollar/Indonesian Rupiah	14.269,01	14.105,01
US Dollar/Japanese Yen	115,17	103,35
US Dollar/China Yuan	6,38	6,53
US Dollar/Singaporean Dollar	1,35	1,33
US Dollar/Australian Dollar	1,38	1,31
US Dollar/European Euro	0,88	0,81

p. Employee Benefits

Short-term Employee Benefits

Short-term employee benefits represent compensation provided by the Company and Subsidiaries such as salaries, allowance, bonus and pension contribution paid, which are recognized when they accrue to the employees.

Post-employment Benefits

On February 2, 2021, the Government promulgated and enforced Government Regulation Number 35 Year 2021 (PP 35/2021) to implement the provisions of Article 81 and Article 185 (b) of Law No. 11/2020 concerning Job Creation (Cipta Kerja), which aims to create the widest possible employment opportunities for the Indonesian people evenly, in order to fulfill a decent living. PP 35/2021 regulates the work agreement for a certain time (non-permanent employees), outsourcing, working time, rest time and termination of employment, which can affect the minimum benefits that must be paid to employees. PSAK No. 24 requires the present value of the defined benefit obligation, the related current service cost, and past service cost to be determined using the "Projected Unit Credit" method.

IKHTISAR SAHAM

STOCK HIGHLIGHTS

5

HARGA SAHAM, VOLUME DAN NILAI PERDAGANGAN PER TRIWULAN 2017 DAN 2016

2017 - 2016 QUARTERLY SHARE PRICE AND TRADING VOLUME

Triwulan Quarter	Harga Tertinggi Highest Price		Harga Terendah Lowest Price		Harga Penutup Closing Price		Pencatatan Saham Shares Listed	
	2017	2016	2017	2016	2017	2016	2017	2016
I	460	255	322	175	420	189	405.000.000	405.000.000
II	595	290	418	201	520	260	405.000.000	405.000.000
III	550	326	418	248	456	300	405.000.000	405.000.000
IV	600	390	456	290	550	350	405.000.000	405.000.000

Triwulan Quarter	Volume Perdagangan Trading Volume		Nilai Perdagangan Trading Value		Kapitalisasi Pasar Market Capitalization	
	2017	2016	2017	2016	2017	2016
I	1.372.400	465.700	521.582.800	99.825.900	170.100.000.000	76.545.000.000
II	3.605.600	419.200	1.891.452.000	93.927.800	210.600.000.000	105.300.000.000
III	2.024.700	2.414.900	957.529.600	734.244.400	184.680.000.000	121.500.000.000
IV	3.206.500	826.700	1.716.668.900	269.587.000	222.750.000.000	141.750.000.000

PERGERAKAN HARGA DAN VOLUME PERDAGANGAN SAHAM 2017

2017 STOCK PRICE MOVEMENT AND TRADING VOLUME

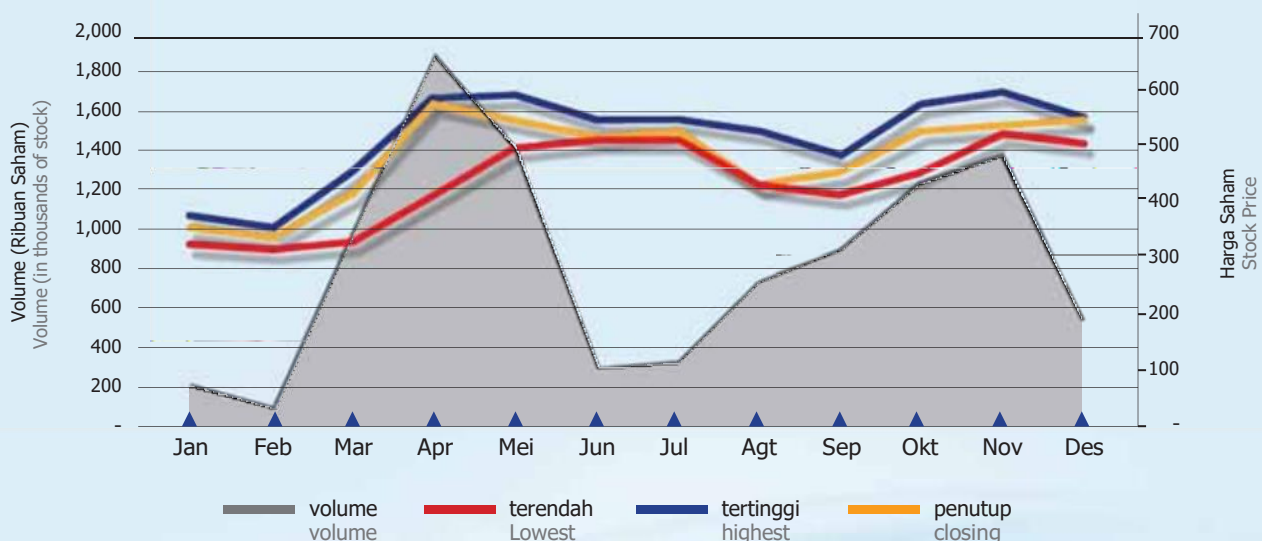

**PT KEDAWUNG SETIA INDUSTRIAL Tbk
DAN ENTITAS ANAK
LAPORAN POSISI KEUANGAN
KONSOLIDASIAN
Tanggal 31 Desember 2017
(Disajikan dalam Rupiah, kecuali dinyatakan lain)**

**PT KEDAWUNG SETIA INDUSTRIAL Tbk
AND SUBSIDIARY
CONSOLIDATED STATEMENT
OF FINANCIAL POSITION
As of December 31, 2017
(Expressed in Rupiah, unless otherwise stated)**

	2017	Catatan/ Notes	2016	
ASET				ASSETS
ASET LANCAR				CURRENT ASSETS
Kas dan setara kas	91.313.495.983	2c, 2d, 2e, 4	60.238.486.068	<i>Cash and cash equivalents</i>
Piutang usaha - pihak ketiga	415.080.462.642	2c, 2e, 5, 10, 15	366.702.067.522	<i>Trade receivables - third parties</i>
Piutang lain-lain	4.774.000	2c, 6, 14c	15.149.368.059	<i>Other receivables</i>
Persediaan	323.671.583.394	2g, 7, 10, 15	263.410.535.674	<i>Inventories</i>
Uang muka pembelian	10.785.917.060	2e, 8	3.991.503.397	<i>Advances for purchases</i>
Biaya dibayar di muka	324.344.954	2h	91.922.979	<i>Prepaid expenses</i>
Total Aset Lancar	<u>841.180.578.033</u>		<u>709.583.883.699</u>	<i>Total Current Assets</i>
ASET TIDAK LANCAR				NON - CURRENT ASSETS
Taksiran tagihan pajak penghasilan	3.450.161.051	2n, 14c	1.879.386.029	<i>Estimated claim for tax refund</i>
Uang muka pembelian aset tetap	16.270.790.900	2e, 8	16.829.388.527	<i>Advance for purchase of fixed assets</i>
Aset pajak tangguhan	26.333.195.388	2n, 14d	26.241.614.930	<i>Deferred tax assets</i>
Aset tetap - neto	440.422.767.236	2i, 9, 10, 15	387.738.747.365	<i>Fixed assets - net</i>
Aset lain-lain	634.235.008	2i	-	<i>Other asset</i>
Total Aset Tidak Lancar	<u>487.111.149.583</u>		<u>432.689.136.851</u>	<i>Total Non - Current Assets</i>
TOTAL ASET	<u>1.328.291.727.616</u>		<u>1.142.273.020.550</u>	TOTAL ASSETS

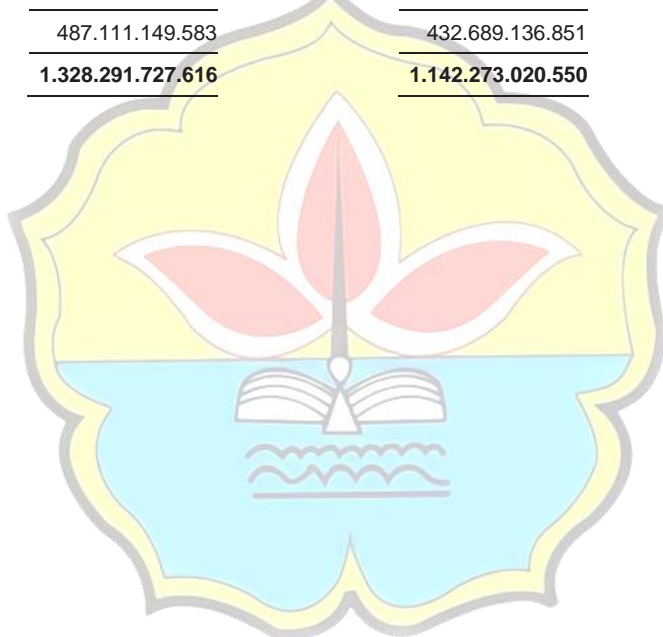

Catatan atas laporan keuangan konsolidasian terlampir merupakan bagian yang tidak terpisahkan dari laporan keuangan konsolidasian secara keseluruhan.

The accompanying notes form an integral part of these consolidated financial statements.

**PT KEDAWUNG SETIA INDUSTRIAL Tbk
DAN ENTITAS ANAK
LAPORAN POSISI KEUANGAN
KONSOLIDASIAN (lanjutan)
Tanggal 31 Desember 2017
(Disajikan dalam Rupiah, kecuali dinyatakan lain)**

**PT KEDAWUNG SETIA INDUSTRIAL Tbk
AND SUBSIDIARY
CONSOLIDATED STATEMENT
OF FINANCIAL POSITION (continued)
As of December 31, 2017
(Expressed in Rupiah, unless otherwise stated)**

	2017	Catatan/ Notes	2016	
LIABILITAS DAN EKUITAS				LIABILITIES AND EQUITY
LIABILITAS JANGKA PENDEK				CURRENT LIABILITIES
Utang bank jangka pendek	379.952.195.057	2c,5,7,9,10	210.988.072.533	<i>Short-term bank loans</i>
Utang usaha - pihak ketiga	234.221.303.042	2c,2e,2f,11	284.747.849.255	<i>Trade payables - third parties</i>
Utang lain - lain	1.695.036.094	2c,12	2.212.363.241	<i>Other payables</i>
Beban akrual	23.811.677.248	2c,13	20.585.555.566	<i>Accrued expenses</i>
Utang pajak	14.219.555.559	2n,14a	16.001.744.033	<i>Taxes payable</i>
Liabilitas jangka panjang yang jatuh tempo dalam satu tahun:				<i>Current maturities of long - term liabilities:</i>
Utang bank	48.820.000.000	2c,2g,5,7,9,15	36.100.000.000	<i>Bank loans</i>
Utang pembiayaan konsumen	1.850.498.235	2c,9,16	273.092.403	<i>Consumer financing payable</i>
Liabilitas imbalan pasca kerja jangka pendek	4.465.019.890	2l, 17	5.087.964.204	<i>Short-term employee benefits liability</i>
Total Liabilitas Jangka Pendek	709.035.285.125		575.996.641.235	Total Current Liabilities
LIABILITAS JANGKA PANJANG				NON - CURRENT LIABILITIES
Liabilitas jangka panjang - setelah dikurangi bagian yang jatuh tempo dalam satu tahun:				<i>Long term liabilities - net of current maturities:</i>
Utang bank	70.030.000.000	2c,2g,5,7,9,10	80.535.000.000	<i>Bank loans</i>
Utang pembiayaan konsumen	2.705.625.923	2c,11,16	-	<i>Consumer financing payable</i>
Liabilitas imbalan pasca kerja jangka panjang	60.581.315.467	2l,17	65.557.093.211	<i>Long-term employee benefits liability</i>
Uang jaminan distributor	400.000.000		400.000.000	<i>Distributors' security deposits</i>
Total Liabilitas Jangka Panjang	133.716.941.390		146.492.093.211	Total Non - Current Liabilities
Total Liabilitas	842.752.226.515		722.488.734.446	Total Liabilities
EKUITAS				EQUITY
Ekuitas yang dapat diatribusikan kepada pemilik Entitas Induk:				<i>Equity attributable to the owners of the Parent:</i>
Modal saham - nilai nominal Rp 500 per saham				<i>Capital stock - Rp 500 par value per share,</i>
Modal dasar - 600.000.000 saham				<i>Authorized - 600,000,000 shares Issued and tully paid -</i>
Modal ditempatkan dan disetor penuh - 405.000.000 saham	202.500.000.000	2p,19	202.500.000.000	<i>405,000,000 shares</i>
Saldo laba:				<i>Retained earnings:</i>
Telah ditentukan penggunaannya	26.000.000.000	19	25.000.000.000	<i>Appropriated</i>
Belum ditentukan penggunaannya	286.248.265.127		218.283.056.578	<i>Unappropriated</i>
Komponen ekuitas lain:				<i>Other component of equity:</i>
Pengukuran kembali liabilitas imbalan pasca kerja - setelah pajak	(29.208.764.026)		(25.998.770.474)	<i>Remeasurement of employee benefits liability - net of tax</i>
Total Ekuitas	485.539.501.101		419.784.286.104	Total Equity
TOTAL LIABILITAS DAN EKUITAS	1.328.291.727.616		1.142.273.020.550	TOTAL LIABILITIES AND EQUITY

Catatan atas laporan keuangan konsolidasian terlampir merupakan bagian yang tidak terpisahkan dari laporan keuangan konsolidasian secara keseluruhan.

The accompanying notes form an integral part of these consolidated financial statements.

**PT KEDAWUNG SETIA INDUSTRIAL Tbk
DAN ENTITAS ANAK
LAPORAN LABA RUGI DAN PENGHASILAN
KOMPREHENSIF LAIN KONSOLIDASIAN
Tahun Yang Berakhir Pada Tanggal
31 Desember 2017
(Disajikan dalam Rupiah, kecuali dinyatakan lain)**

**PT KEDAWUNG SETIA INDUSTRIAL Tbk
AND SUBSIDIARY
CONSOLIDATED STATEMENT OF PROFIT OR LOSS
AND OTHER COMPREHENSIVE INCOME
For The Year Ended
December 31, 2017
(Expressed in Rupiah, unless otherwise stated)**

	2017	Catatan/ Notes	2016	
PENJUALAN NETO	2.245.519.457.754	2m, 20	1.995.337.146.834	NET SALES
BEBAN POKOK PENJUALAN	(1.932.476.641.257)	2i, 2f, 21	(1.721.942.515.692)	COST OF GOODS SOLD
LABA BRUTO	313.042.816.497		273.394.631.142	GROSS PROFIT
BEBAN USAHA		2m, 22		OPERATING EXPENSES
Penjualan	(101.537.419.417)		(96.841.332.185)	Selling
Umum dan administrasi	(81.246.260.328)		(73.430.061.475)	General and administrative
Total Beban Usaha	(182.783.679.745)		(170.271.393.660)	Total Operating Expenses
LABA USAHA	130.259.136.752		103.123.237.482	OPERATING INCOME
Beban keuangan	(39.717.531.366)	2c, 23	(42.475.454.115)	Finance cost
Laba (rugi) selisih kurs - neto	831.146.314		(2.660.294.994)	Foreign exchange gain (loss) - net
Penghasilan keuangan	236.022.287		259.435.269	Finance income
Pendapatan lainnya - neto	1.754.296.915	2m, 24	5.450.992.491	Other income - net
LABA SEBELUM PAJAK PENGHASILAN	93.363.070.902		63.697.916.133	INCOME BEFORE INCOME TAX
MANFAAT (BEBAN) PAJAK PENGHASILAN		2n, 14b, 14d		INCOME TAX BENEFIT (EXPENSE)
Kini	(23.419.445.000)		(16.704.290.500)	Current
Tangguhan	(978.417.353)		133.723.434	Deferred
Beban Pajak Penghasilan - Neto	(24.397.862.353)		(16.570.567.066)	Income Tax Expense - Net
LABA NETO	68.965.208.549		47.127.349.067	NET INCOME
PENDAPATAN KOMPREHENSIF LAIN				OTHER COMPREHENSIVE INCOME
Rugi komprehensif lain yang tidak akan direklasifikasikan ke laba rugi pada periode berikutnya:				Other comprehensive loss not to be reclassified to profit or loss in subsequent period:
Pengukuran kembali liabilitas imbangan pasca kerja	(4.279.991.403)		(8.352.469.383)	Remeasurement of employee benefits liability
Manfaat pajak penghasilan terkait	1.069.997.851		2.088.117.346	Related income tax benefit
Rugi Komprehensif Lain - Setelah Pajak	(3.209.993.552)		(6.264.352.037)	Other Comprehensive Loss - Net of Tax
TOTAL LABA KOMPREHENSIF	65.755.214.997		40.862.997.030	TOTAL COMPREHENSIVE INCOME
Laba neto yang dapat diatribusikan kepada:				Net income attributable to:
Pemilik Entitas Induk	68.965.208.549		47.127.349.067	Owners of the parent
Kepentingan Nonpengendali	-		-	Non-controlling interest
	68.965.208.549		47.127.349.067	
Total laba komprehensif yang dapat diatribusikan kepada:				Total comprehensive income attributable to:
Pemilik Entitas Induk	65.755.214.997		40.862.997.030	Owners of the parent
Kepentingan Nonpengendali	-		-	Non-controlling interest
	65.755.214.997		40.862.997.030	
LABA NETO PER SAHAM DASAR	170,28	2p, 30	116,36	BASIC EARNINGS PER SHARE

Catatan atas laporan keuangan konsolidasian terlampir merupakan bagian yang tidak terpisahkan dari laporan keuangan konsolidasian secara keseluruhan.

The accompanying notes form an integral part of these consolidated financial statements.

IKHTISAR SAHAM

Stock Highlights

HARGA SAHAM, VOLUME DAN NILAI PERDAGANGAN PER TRIWULAN 2018 DAN 2017
Share Price, Volume and Trade Value Per Quarter In 2018 and 2017

Triwulan Quarter	Harga Tertinggi Highest Price		Harga Terendah Lowest Price		Harga Penutup Closing Price		Pencatatan Saham Shares Listed	
	2018	2017	2018	2017	2018	2017	2018	2017
	I	795	460	505	322	770	420	405.000.000
II	1.170	595	740	418	1.030	520	405.000.000	405.000.000
III	990	550	765	418	975	456	405.000.000	405.000.000
IV	1.015	600	780	456	1.000	550	405.000.000	405.000.000

Triwulan Quarter	Harga Tertinggi Highest Price		Harga Terendah Lowest Price		Harga Penutup Closing Price	
	2018	2017	2018	2017	2018	2017
	I	9.165.800	1.372.400	6.165.733.500	521.582.800	311.850.000.000
II	6.904.900	3.605.600	6.555.068.500	1.891.452.000	417.150.000.000	210.600.000.000
III	9.568.500	2.024.700	9.426.893.500	957.529.600	394.875.000.000	184.680.000.000
IV	22.752.500	3.206.500	19.505.613.000	1.716.668.900	405.000.000.000	222.750.000.000

PERGERAKAN HARGA DAN VOLUME PERDAGANGAN SAHAM 2018
2018 Stock Price Movement And Trading Volume

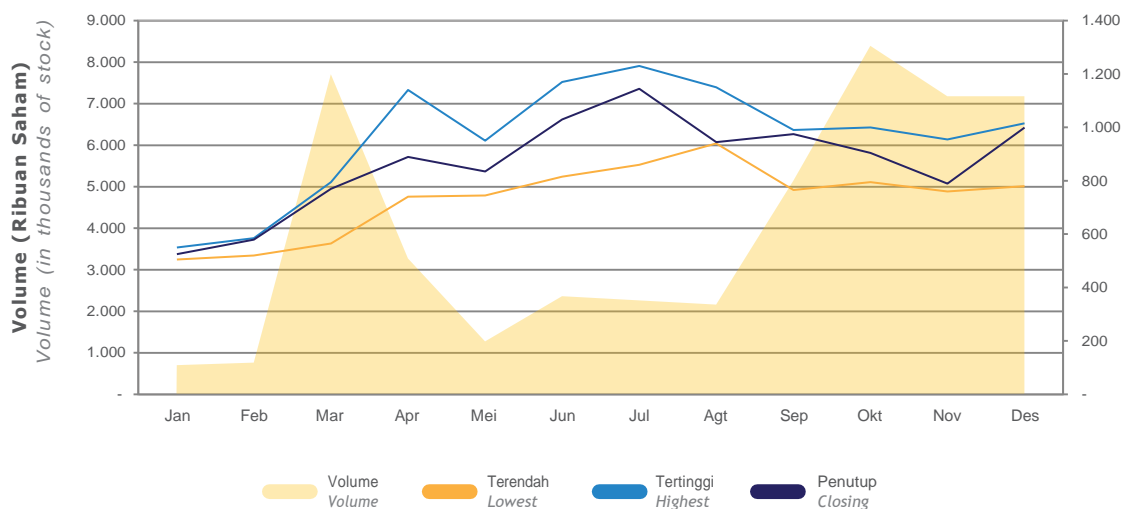

**PT KEDAWUNG SETIA INDUSTRIAL Tbk
DAN ENTITAS ANAK
LAPORAN POSISI KEUANGAN
KONSOLIDASIAN
Tanggal 31 Desember 2018
(Disajikan dalam Rupiah, kecuali dinyatakan lain)**

**PT KEDAWUNG SETIA INDUSTRIAL Tbk
AND SUBSIDIARY
CONSOLIDATED STATEMENT
OF FINANCIAL POSITION
As of December 31, 2018
(Expressed in Rupiah, unless otherwise stated)**

	2018	Catatan/ Notes	2017	
ASET				ASSETS
ASET LANCAR				CURRENT ASSETS
Kas dan setara kas	49.976.085.928	2c, 2d, 2e, 4	91.313.495.983	Cash and cash equivalents
Piutang usaha - pihak ketiga	370.235.456.448	2c, 2e, 5, 10, 15	415.080.462.642	Trade receivables - third parties
Piutang lain-lain	-	2c	4.774.000	Other receivables
Persediaan	381.110.555.773	2g, 6, 10, 15	323.671.583.394	Inventories
Uang muka pembelian	20.386.232.067	2e, 7	10.785.917.060	Advances for purchases
Biaya dibayar di muka	600.167.311	2h	324.344.904	Prepaid expenses
Pajak dibayar di muka	1.867.956.610	2m, 14a	-	Prepaid tax
Total Aset Lancar	824.176.454.137		841.180.577.983	Total Current Assets
ASET TIDAK LANCAR				NON - CURRENT ASSETS
Taksiran tagihan pajak penghasilan	3.534.916.235	2m, 14d	3.450.161.053	Estimated claims for tax refund
Uang muka pembelian aset tetap	11.217.193.906	2e, 7	16.270.790.900	Advance for purchase of fixed assets
Aset pajak tangguhan	27.184.185.290	2m, 14e	26.333.195.436	Deferred tax assets
Aset tetap - setelah dikurangi akumulasi penyusutan sebesar Rp 419.735.355.095 pada 31 Desember 2018 dan Rp 386.313.567.492 pada 31 Desember 2017	524.053.587.271	2i, 8, 10, 15	440.422.767.236	Fixed assets - net of accumulated depreciation Rp 419,735,355,095 as of December 31, 2018 and Rp 386,313,567,492 as of December 31, 2017
Aset lain-lain	1.250.127.673	2i, 9	634.235.008	Other asset
Total Aset Tidak Lancar	567.240.010.375		487.111.149.633	Total Non-Current Assets
TOTAL ASET	1.391.416.464.512		1.328.291.727.616	TOTAL ASSETS

Catatan atas laporan keuangan konsolidasian terlampir merupakan bagian yang tidak terpisahkan dari laporan keuangan konsolidasian secara keseluruhan.

The accompanying notes form an integral part of these consolidated financial statements.

**PT KEDAWUNG SETIA INDUSTRIAL Tbk
DAN ENTITAS ANAK
LAPORAN POSISI KEUANGAN
KONSOLIDASIAN (lanjutan)
Tanggal 31 Desember 2018
(Disajikan dalam Rupiah, kecuali dinyatakan lain)**

**PT KEDAWUNG SETIA INDUSTRIAL Tbk
AND SUBSIDIARY
CONSOLIDATED STATEMENT
OF FINANCIAL POSITION (continued)
As of December 31, 2018
(Expressed in Rupiah, unless otherwise stated)**

	2018	Catatan/ Notes	2017	
LIABILITAS DAN EKUITAS				LIABILITIES AND EQUITY
LIABILITAS JANGKA PENDEK				CURRENT LIABILITIES
Utang bank jangka pendek	353.865.486.246	2c,5,6,8,10	379.952.195.057	Short-term bank loans
Utang usaha - pihak ketiga	256.715.418.541	2c,2e,2f,11	234.221.303.042	Trade payables - third parties
Utang lain - lain	5.564.932.604	2c,12	1.695.035.586	Other payables
Beban akrual	19.700.380.707	2c,13	23.811.677.248	Accrued expenses
Utang pajak	4.800.577.159	2m,14b	14.219.556.059	Taxes payable
Liabilitas jangka panjang yang jatuh tempo dalam satu tahun:				Current maturities of long - term liabilities:
Utang bank	55.814.000.000	2c,2g,5,6,8,15	48.820.000.000	Bank loans
Utang pembiayaan konsumen	2.888.721.195	2c,8,16	1.850.498.235	Consumer financing payable
Liabilitas imbalan kerja jangka pendek	5.482.285.552	2k, 17	4.465.019.890	Short-term employee benefits liability
Total Liabilitas Jangka Pendek	704.831.802.004		709.035.285.117	Total Current Liabilities
LIABILITAS JANGKA PANJANG				NON - CURRENT LIABILITIES
Liabilitas jangka panjang - setelah dikurangi bagian yang jatuh tempo dalam satu tahun:				Long term liabilities - net of current maturities:
Utang bank	70.216.000.000	2c,2g,5,6,8,15	70.030.000.000	Bank loans
Utang pembiayaan konsumen	3.133.689.123	2c,16	2.705.625.923	Consumer financing payable
Liabilitas imbalan kerja jangka panjang	57.663.943.984	2k,17	60.581.315.467	Long-term employee benefits liability
Uang jaminan distributor	400.000.000		400.000.000	Distributors' security deposits
Total Liabilitas Jangka Panjang	131.413.633.107		133.716.941.390	Total Non-Current Liabilities
Total Liabilitas	836.245.435.111		842.752.226.507	Total Liabilities
EKUITAS				EQUITY
Ekuitas yang dapat diatribusikan kepada pemilik Entitas Induk:				Equity attributable to the owners of the Parent:
Modal saham - nilai nominal Rp 500 per saham				Share capital - Rp 500 par value per share,
Modal dasar - 600.000.000 saham				Authorized - 600,000,000 shares
Modal ditempatkan dan disetor penuh - 405.000.000 saham	202.500.000.000	2o,19	202.500.000.000	Issued and fully paid - 405,000,000 shares
Saldo laba:				Retained earnings:
Telah ditentukan penggunaannya	27.000.000.000	19	26.000.000.000	Appropriated
Belum ditentukan penggunaannya	362.010.167.338		286.248.265.127	Unappropriated
Komponen ekuitas lain:				Other component of equity:
Pengukuran kembali liabilitas Imbalan kerja - setelah pajak	(36.339.137.937)		(29.208.764.018)	Remeasurement of employee benefits liability - net of tax
Total Ekuitas	555.171.029.401		485.539.501.109	Total Equity
TOTAL LIABILITAS DAN EKUITAS	1.391.416.464.512		1.328.291.727.616	TOTAL LIABILITIES AND EQUITY

Catatan atas laporan keuangan konsolidasian terlampir merupakan bagian yang tidak terpisahkan dari laporan keuangan konsolidasian secara keseluruhan.

The accompanying notes form an integral part of these consolidated financial statements.

**PT KEDAWUNG SETIA INDUSTRIAL Tbk
DAN ENTITAS ANAK
LAPORAN LABA RUGI DAN PENGHASILAN
KOMPREHENSIF LAIN KONSOLIDASIAN
Tahun Yang Berakhir Pada Tanggal
31 Desember 2018
(Disajikan dalam Rupiah, kecuali dinyatakan lain)**

**PT KEDAWUNG SETIA INDUSTRIAL Tbk
AND SUBSIDIARY
CONSOLIDATED STATEMENT OF PROFIT OR LOSS
AND OTHER COMPREHENSIVE INCOME
For The Year Ended
December 31, 2018
(Expressed in Rupiah, unless otherwise stated)**

	2018	Catatan/ Notes	2017	
PENJUALAN NETO	2.327.951.625.610	2l, 20	2.245.519.457.754	NET SALES
BEBAN POKOK PENJUALAN	(1.994.235.755.807)	2f, 2l, 21	(1.932.476.641.257)	COST OF GOODS SOLD
LABA BRUTO	333.715.869.803		313.042.816.497	GROSS PROFIT
BEBAN USAHA		2l, 22		OPERATING EXPENSES
Penjualan	(101.260.138.178)		(101.537.419.417)	<i>Selling</i>
Umum dan administrasi	(95.452.857.234)		(81.246.260.328)	<i>General and administrative</i>
Total Beban Usaha	(196.712.995.412)		(182.783.679.745)	<i>Total Operating Expenses</i>
LABA USAHA	137.002.874.391		130.259.136.752	OPERATING INCOME
Beban keuangan	(43.918.960.666)	2c, 23	(39.717.531.366)	<i>Finance cost</i>
Laba selisih kurs - neto	9.757.968.426		831.146.314	<i>Foreign exchange gain - net</i>
Penghasilan keuangan	213.879.740		236.022.287	<i>Finance income</i>
Pendapatan lainnya	899.984.023	2l, 24	1.754.296.915	<i>Other income</i>
LABA SEBELUM PAJAK PENGHASILAN	103.955.745.914		93.363.070.902	INCOME BEFORE INCOME TAX
BEBAN PAJAK PENGHASILAN		2m, 14c, 14e		INCOME TAX EXPENSE
Kini	(25.668.042.250)		(23.419.445.000)	<i>Current</i>
Tanggung	(1.525.801.453)		(978.417.353)	<i>Deferred</i>
Total Beban Pajak Penghasilan	(27.193.843.703)		(24.397.862.353)	<i>Total Income Tax Expense</i>
LABA NETO	76.761.902.211		68.965.208.549	NET INCOME
PENDAPATAN KOMPREHENSIF LAIN				OTHER COMPREHENSIVE INCOME
Pos-pos yang tidak akan direklasifikasikan ke laba rugi pada periode berikutnya:				Items that will not be reclassified profit or loss in subsequent period:
Pengukuran kembali liabilitas imbalan kerja	(9.507.165.226)	2k, 17	(4.279.991.403)	<i>Remeasurement of employee benefits liability</i>
Manfaat pajak penghasilan terkait	2.376.791.307	2m, 14e	1.069.997.859	<i>Related income tax benefit</i>
Rugi Komprehensif Lain - Setelah Pajak	(7.130.373.919)		(3.209.993.544)	<i>Other Comprehensive Loss - Net of Tax</i>
TOTAL LABA KOMPREHENSIF	69.631.528.292		65.755.215.005	TOTAL COMPREHENSIVE INCOME
Laba neto yang dapat diatribusikan kepada:				Net income attributable to:
Pemilik Entitas Induk	76.761.902.211		68.965.208.549	<i>Owners of the parent</i>
Kepentingan Nonpengendali	-		-	<i>Non-controlling interest</i>
	76.761.902.211		68.965.208.549	
Total laba komprehensif yang dapat diatribusikan kepada:				Total comprehensive income attributable to:
Pemilik Entitas Induk	69.631.528.292		65.755.215.005	<i>Owners of the parent</i>
Kepentingan Nonpengendali	-		-	<i>Non-controlling interest</i>
	69.631.528.292		65.755.215.005	
LABA PER SAHAM DASAR	189,54	2o, 30	170,28	EARNINGS PER SHARE

Catatan atas laporan keuangan konsolidasian terlampir merupakan bagian yang tidak terpisahkan dari laporan keuangan konsolidasian secara keseluruhan.

The accompanying notes form an integral part of these consolidated financial statements.

IKHTISAR SAHAM

Stock Highlights

Harga Saham, Volume Dan Nilai Perdagangan Per Triwulan 2019 Dan 2018
2019 - 2018 Quarterly Share Price, Trading Volume and Value, and Market Capitalization.

Triwulan Quarter	Harga Tertinggi Highest Price		Harga Terendah Lowest Price		Harga Penutup Closing Price		Pencatatan Saham Shares Listed	
	2019	2018	2019	2018	2019	2018	2019	2018
I	1.185	795	895	565	995	770	405.000.000	405.000.000
II	1.090	1.170	970	815	1.090	1.030	405.000.000	405.000.000
III	1.610	990	1.300	765	1.300	975	405.000.000	405.000.000
IV	1.440	1.015	1050	780	1.220	1.000	405.000.000	405.000.000

Triwulan Quarter	Volume Perdagangan Trading Volume		Nilai Perdagangan Trading Value		Kapitalisasi Pasar Market Capitalization	
	2019	2018	2019	2018	2019	2018
I	26.900.700	9.165.800	26.438.531.000	6.165.733.500	402.975.000.000	311.850.000.000
II	9.753.800	6.904.900	9.523.728.000	6.555.068.500	441.450.000.000	417.150.000.000
III	22.925.100	9.568.500	31.273.590.500	9.426.893.500	526.500.000.000	394.875.000.000
IV	11.689.300	22.752.500	15.078.685.500	19.505.613.000	494.100.000.000	405.000.000.000

Pergerakan Harga dan Volume Perdagangan Saham di tahun 2019

Stock Price Movement and Trading Volume in 2019

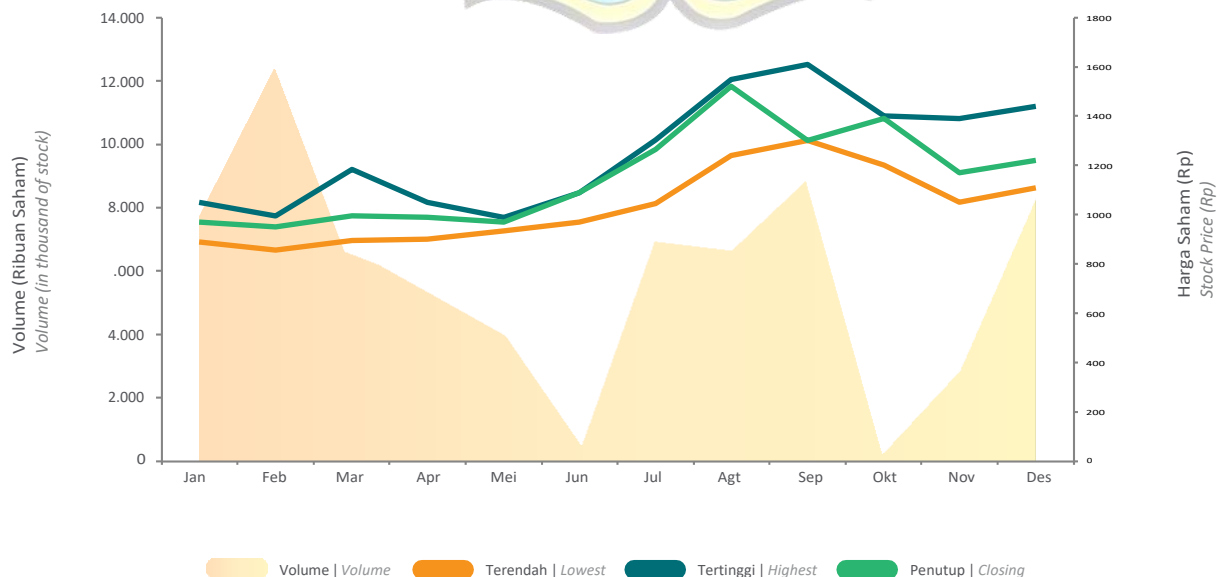

**PT KEDAWUNG SETIA INDUSTRIAL Tbk
DAN ENTITAS ANAK
LAPORAN POSISI KEUANGAN
KONSOLIDASIAN
Tanggal 31 Desember 2019
(Disajikan dalam Rupiah, kecuali dinyatakan lain)**

**PT KEDAWUNG SETIA INDUSTRIAL Tbk
AND SUBSIDIARY
CONSOLIDATED STATEMENT
OF FINANCIAL POSITION
As of December 31, 2019
(Expressed in Rupiah, unless otherwise stated)**

ASET	2019	Catatan/ Notes	2018	ASSETS
ASET LANCAR				CURRENT ASSETS
Kas dan setara kas	46.480.321.495	2e, 2f, 2g,4	49.976.085.928	Cash and cash equivalents
Piutang usaha - pihak ketiga	352.331.300.302	2e,2h,5,10,16	370.235.456.448	Trade receivables - third parties
Persediaan	224.539.540.888	2i,6,10,16	381.110.555.773	Inventories
Uang muka pembelian	5.531.960.159	2g,7	20.386.232.067	Advances for purchases
Biaya dibayar di muka	320.551.082	2j	600.167.311	Prepaid expenses
Pajak dibayar di muka	-	2o,15a	1.867.956.610	Prepaid tax
Total Aset Lancar	<u>629.203.673.926</u>		<u>824.176.454.137</u>	Total Current Assets
ASET TIDAK LANCAR				NON-CURRENT ASSETS
Taksiran tagihan pajak penghasilan	3.571.281.000	2o,15d	3.534.916.235	Estimated claims for tax refund
Uang muka pembelian aset tetap	1.560.267.072	2e,7	11.217.193.906	Advance for purchase of property, plant and equipment
Aset pajak tangguhan	31.430.924.426	2o,15e	27.184.185.290	Deferred tax assets
Aset tetap - setelah dikurangi akumulasi penyusutan sebesar Rp 455.672.191.166 pada 31 Desember 2019 dan Rp 419.735.355.095 pada 31 Desember 2018	586.699.930.470	2k,8,10,16,17	524.053.587.271	Property, plant and equipment - net of accumulated depreciation of Rp 455,672,191,166 as of December 31, 2019 and Rp 419,735,355,095 as of December 31, 2018
Aset lain-lain	1.184.331.481	2c,9	1.250.127.673	Other assets
Total Aset Tidak Lancar	<u>624.446.734.449</u>		<u>567.240.010.375</u>	Total Non-Current Assets
TOTAL ASET	<u>1.253.650.408.375</u>		<u>1.391.416.464.512</u>	TOTAL ASSETS

Catatan atas laporan keuangan konsolidasian terlampir merupakan bagian yang tidak terpisahkan dari laporan keuangan konsolidasian secara keseluruhan.

The accompanying notes form an integral part of these consolidated financial statements.

**PT KEDAWUNG SETIA INDUSTRIAL Tbk
DAN ENTITAS ANAK
LAPORAN POSISI KEUANGAN
KONSOLIDASIAN (lanjutan)
Tanggal 31 Desember 2019
(Disajikan dalam Rupiah, kecuali dinyatakan lain)**

**PT KEDAWUNG SETIA INDUSTRIAL Tbk
AND SUBSIDIARY
CONSOLIDATED STATEMENT
OF FINANCIAL POSITION (continued)
As of December 31, 2019
(Expressed in Rupiah, unless otherwise stated)**

	2019	Catatan/ Notes	2018	
LIABILITAS DAN EKUITAS				LIABILITIES AND EQUITY
LIABILITAS JANGKA PENDEK				CURRENT LIABILITIES
Utang bank jangka pendek	234.387.106.761	2e,5,6,8,10	353.865.486.246	Short-term bank loans
Utang usaha - pihak ketiga	198.904.098.732	2e,2h,2i,11	256.715.418.541	Trade payables - third parties
Utang lain - lain	3.224.725.472	2e,13	5.564.932.604	Other payables
Liabilitas derivatif	27.125.000	2e,12	-	Derivative liability
Beban akrual	7.927.465.468	2e,14	7.092.717.666	Accrued expenses
Utang pajak	11.632.575.685	2o,15b	4.800.577.159	Taxes payable
Liabilitas jangka panjang yang jatuh tempo dalam satu tahun:				Current maturities of long - term liabilities:
Utang bank	25.464.000.000	2e,2i,5,6,8,16	55.814.000.000	Bank loans
Utang pembiayaan konsumen	1.756.467.419	2e,8,17	2.888.721.195	Consumer financing payable
Liabilitas imbalan kerja jangka pendek	24.184.662.413	2m,18	18.089.948.593	Short-term employee benefits liabilities
Total Liabilitas Jangka Pendek	507.508.226.950		704.831.802.004	Total Current Liabilities
LIABILITAS JANGKA PANJANG				NON-CURRENT LIABILITIES
Liabilitas jangka panjang - setelah dikurangi bagian yang jatuh tempo dalam satu tahun:				Long term liabilities - net of current maturities:
Utang bank	65.752.000.000	2e,2i,5,6,8,16	70.216.000.000	Bank loans
Utang pembiayaan konsumen	1.388.432.920	2e,17	3.133.689.123	Consumer financing payable
Liabilitas imbalan kerja jangka panjang	70.396.339.488	2m,18	57.663.943.984	Long-term of post employee benefits liability
Uang jaminan distributor	400.000.000		400.000.000	Distributors' security deposits
Total Liabilitas Jangka Panjang	137.936.772.408		131.413.633.107	Total Non-Current Liabilities
Total Liabilitas	645.444.999.358		836.245.435.111	Total Liabilities
EKUITAS				EQUITY
Ekuitas yang dapat diatribusikan kepada pemilik Entitas Induk:				Equity attributable to the owners of the Parent:
Modal saham - nilai nominal Rp 500 per saham				Share capital - Rp 500 par value per share,
Modal dasar - 600.000.000 saham				Authorized - 600,000,000 shares
Modal ditempatkan dan disetor penuh - 405.000.000 saham	202.500.000.000	2q,20	202.500.000.000	Issued and fully paid - 405,000,000 shares
Saldo laba:				Retained earnings:
Telah ditentukan penggunaannya	28.000.000.000	20	27.000.000.000	Appropriated
Belum ditentukan penggunaannya	425.101.070.845		362.010.167.338	Unappropriated
Komponen ekuitas lain:				Other component of equity:
Pengukuran kembali liabilitas imbalan kerja - setelah pajak	(47.395.661.828)		(36.339.137.937)	Remeasurement of employee benefits liability - net of tax
Ekuitas bersih	608.205.409.017		555.171.029.401	Equity - Net
TOTAL LIABILITAS DAN EKUITAS	1.253.650.408.375		1.391.416.464.512	TOTAL LIABILITIES AND EQUITY

Catatan atas laporan keuangan konsolidasian terlampir merupakan bagian yang tidak terpisahkan dari laporan keuangan konsolidasian secara keseluruhan.

The accompanying notes form an integral part of these consolidated financial statements.

**PT KEDAWUNG SETIA INDUSTRIAL Tbk
DAN ENTITAS ANAK
LAPORAN LABA RUGI DAN PENGHASILAN
KOMPREHENSIF LAIN KONSOLIDASIAN
Tahun Yang Berakhir Pada Tanggal
31 Desember 2019
(Disajikan dalam Rupiah, kecuali dinyatakan lain)**

**PT KEDAWUNG SETIA INDUSTRIAL Tbk
AND SUBSIDIARY
CONSOLIDATED STATEMENT OF PROFIT OR LOSS
AND OTHER COMPREHENSIVE INCOME
For The Year Ended
December 31, 2019
(Expressed in Rupiah, unless otherwise stated)**

	2019	Catatan/ Notes	2018	
PENJUALAN NETO	2.234.941.096.110	2n, 21	2.327.951.625.610	NET SALES
BEBAN POKOK PENJUALAN	(1.873.996.994.441)	2i, 2n, 22	(1.994.235.755.807)	COST OF GOODS SOLD
LABA BRUTO	360.944.101.669		333.715.869.803	GROSS PROFIT
BEBAN USAHA		2n, 23		OPERATING EXPENSES
Penjualan	(102.036.545.484)		(101.260.138.178)	Selling
Umum dan administrasi	(104.582.556.027)		(95.452.857.234)	General and administrative
Total Beban Usaha	(206.619.101.511)		(196.712.995.412)	Total Operating Expenses
LABA USAHA	154.325.000.158		137.002.874.391	OPERATING INCOME
Beban keuangan	(47.468.202.473)	2e, 24	(43.918.960.666)	Finance cost
Laba (rugi) selisih kurs - neto	(8.724.148.380)		9.757.968.426	Foreign exchange gain (loss) - net
Penghasilan keuangan	318.986.512		213.879.740	Finance income
Pendapatan (Beban) lainnya - neto	(3.524.810.302)	2n, 25	899.984.023	Other income (expense) - net
LABA SEBELUM PAJAK PENGHASILAN	94.926.825.515		103.955.745.914	INCOME BEFORE INCOME TAX
BEBAN PAJAK PENGHASILAN - NETO	(30.835.922.008)	2o, 15c, 15d 15e, 15f	(27.193.843.703)	INCOME TAX EXPENSE - NET
LABA NETO	64.090.903.507		76.761.902.211	NET INCOME
RUGI KOMPREHENSIF LAIN				OTHER COMPREHENSIVE LOSS
Pos-pos yang tidak akan direklasifikasikan ke laba rugi pada periode berikutnya:				Items that will not be reclassified profit or loss in subsequent period:
Pengukuran kembali liabilitas imbalan kerja	(14.742.031.855)	2m, 18	(9.507.165.226)	Remeasurement of employee benefits liability
Manfaat pajak penghasilan terkait	3.685.507.964	2o, 15e	2.376.791.307	Related income tax benefit
Rugi Komprehensif Lain - Setelah Pajak	(11.056.523.891)		(7.130.373.919)	Other Comprehensive Loss - Net of Tax
TOTAL LABA KOMPREHENSIF	53.034.379.616		69.631.528.292	TOTAL COMPREHENSIVE INCOME
Laba neto yang dapat diatribusikan kepada:				Net income attributable to:
Pemilik Entitas Induk	64.090.903.507		76.761.902.211	Owners of the parent
Kepentingan Nonpengendali	-		-	Non-controlling interest
	64.090.903.507		76.761.902.211	
Total laba komprehensif yang dapat diatribusikan kepada:				Total comprehensive income attributable to:
Pemilik Entitas Induk	53.034.379.616		69.631.528.292	Owners of the parent
Kepentingan Nonpengendali	-		-	Non-controlling interest
	53.034.379.616		69.631.528.292	
LABA PER SAHAM DASAR	158,25	2q, 31	189,54	BASIC EARNINGS PER SHARE

Catatan atas laporan keuangan konsolidasian terlampir merupakan bagian yang tidak terpisahkan dari laporan keuangan konsolidasian secara keseluruhan.

The accompanying notes form an integral part of these consolidated financial statements.

IKHTISAR SAHAM

STOCK HIGHLIGHTS

HARGA SAHAM, VOLUME DAN NILAI PERDAGANGAN PER TRIWULAN 2020 DAN 2019 QUARTERLY SHARE PRICE, TRADING VOLUME AND VALUE IN 2020 AND 2019

PERIODE PERIOD	HARGA TERTINGGI HIGHEST PRICE		HARGA TERENDAH LOWEST PRICE		HARGA PENUTUP CLOSING PRICE		PENCATATAN SAHAM SHARE LISTING	
	2020	2019	2020	2019	2020	2019	2020	2019
Triwulan I Quarter I	1.390	1.185	600	895	685	995	405.000.000	405.000.000
Triwulan II Quarter II	850	1.090	615	970	740	1.090	405.000.000	405.000.000
Triwulan III Quarter III	765	1.610	695	1.300	695	1.300	405.000.000	405.000.000
Triwulan IV Quarter IV	885	1.440	695	1.050	825	1.220	405.000.000	405.000.000

PERIODE PERIOD	VOLUME PERDAGANGAN TRADING VOLUME		NILAI PERDAGANGAN TRADING VALUE		KAPITALISASI PASAR MARKET CAPITALIZATION	
	2020	2019	2020	2019	2020	2019
Triwulan I Quarter I	2.450.100	26.900.700	2.542.674.500	26.438.531.000	277.425.000.000	402.975.000.000
Triwulan II Quarter II	994.600	9.753.800	729.061.000	9.523.728.000	299.700.000.000	441.450.000.000
Triwulan III Quarter III	934.100	22.925.100	2.224.592.000	31.273.590.500	281.475.000.000	526.500.000.000
Triwulan IV Quarter IV	1.497.800	11.689.300	1.169.575.500	15.078.685.500	334.125.000.000	494.100.000.000



**PT KEDAWUNG SETIA INDUSTRIAL TBK
DAN ENTITAS ANAKNYA
LAPORAN POSISI KEUANGAN
KONSOLIDASIAN
Tanggal 31 Desember 2020
(Disajikan dalam Rupiah, kecuali dinyatakan lain)**

**PT KEDAWUNG SETIA INDUSTRIAL TBK
AND ITS SUBSIDIARY
CONSOLIDATED STATEMENT
OF FINANCIAL POSITION
As of December 31, 2020
(Expressed in Rupiah, unless otherwise stated)**

	2020	Catatan/ Notes	2019	
ASET				ASSETS
ASET LANCAR				CURRENT ASSETS
Kas dan setara kas	51.067.737.637	2e, 2f, 2g,4	46.480.321.495	Cash and cash equivalents
Piutang usaha - pihak ketiga setelah dikurangi penyisihan kerugian kredit ekspektasian sebesar Rp 1.584.765.316 pada 31 Desember 2020 dan Rp 1.507.806.660 pada 31 Desember 2019	322.868.719.313	2e, 5,10,16	352.331.300.302	Trade receivables - third parties, net of allowance for expected credit losses of Rp 1,584,765,316 as of December 31, 2020 and Rp 1,507,806,660 as of December 2019
Piutang lain-lain - pihak ketiga	3.432.687.573	2e	-	Other receivables - third parties
Persediaan	267.931.645.582	2i,6,10,16	224.539.540.888	Inventories
Uang muka pembelian	15.224.722.183	2g,7	5.531.960.159	Advances for purchases
Biaya dibayar di muka	4.041.047.419	2j	320.551.082	Prepaid expenses
Total Aset Lancar	664.566.559.707		629.203.673.926	Total Current Assets
ASET TIDAK LANCAR				NON-CURRENT ASSETS
Taksiran tagihan pajak penghasilan	2.378.104.424	2o,15e	3.571.281.000	Estimated claims for tax refund
Uang muka pembelian aset tetap	277.433.000	7	1.560.267.072	Advance for purchase of property, plant and equipment
Aset pajak tangguhan	24.449.142.898	2o,15h	31.430.924.426	Deferred tax assets
Aset tetap - setelah dikurangi akumulasi penyusutan sebesar Rp 494.603.466.178 pada 31 Desember 2020 dan Rp 455.672.191.166 pada 31 Desember 2019	552.917.461.644	2k,8,10,16,17	586.699.930.470	Property, plant and equipment - net of accumulated depreciation of Rp 494,603,466,178 as of December 31, 2020 and Rp 455,672,191,166 as of December 31, 2019
Aset lain-lain	1.118.535.289	2c,9	1.184.331.481	Other assets
Total Aset Tidak Lancar	581.140.677.255		624.446.734.449	Total Non-Current Assets
TOTAL ASET	1.245.707.236.962		1.253.650.408.375	TOTAL ASSETS

**PT KEDAWUNG SETIA INDUSTRIAL TBK
DAN ENTITAS ANAKNYA
LAPORAN POSISI KEUANGAN
KONSOLIDASIAN (lanjutan)
Tanggal 31 Desember 2020
(Disajikan dalam Rupiah, kecuali dinyatakan lain)**

**PT KEDAWUNG SETIA INDUSTRIAL TBK
AND ITS SUBSIDIARY
CONSOLIDATED STATEMENT
OF FINANCIAL POSITION (continued)
As of December 31, 2020
(Expressed in Rupiah, unless otherwise stated)**

	2020	Catatan/ Notes	2019	
LIABILITAS DAN EKUITAS				LIABILITIES AND EQUITY
LIABILITAS JANGKA PENDEK				CURRENT LIABILITIES
Utang bank jangka pendek	106.855.060.463	2e,5,6,8,10	234.387.106.761	Short-term bank loans
Utang usaha - pihak ketiga	207.906.859.932	2e,2g,11	198.904.098.732	Trade payables - third parties
Utang lain - lain	13.145.637.297	2e,13	3.224.725.472	Other payables
Liabilitas derivatif	-	2e,12	27.125.000	Derivative liability
Beban akrual	7.035.842.532	2e,14	7.927.465.468	Accrued expenses
Utang pajak	10.368.771.676	2o,15a	11.632.575.685	Taxes payable
Liabilitas jangka panjang yang jatuh tempo dalam satu tahun:				Current maturities of long-term liabilities:
Utang bank	38.209.000.004	2e, 6,8,16	25.464.000.000	Bank loans
Utang pembiayaan konsumen	1.157.973.032	2e,8,17	1.756.467.419	Consumer financing payable
Liabilitas imbalan kerja jangka pendek	19.077.158.764	2m,18	24.184.662.413	Short-term employee benefits liabilities
Total Liabilitas Jangka Pendek	403.756.303.700		507.508.226.950	Total Current Liabilities
LIABILITAS JANGKA PANJANG				NON-CURRENT LIABILITIES
Liabilitas jangka panjang - setelah dikurangi bagian yang jatuh tempo dalam satu tahun:				Long term liabilities - net of current maturities:
Utang bank	110.369.666.660	2e, 5, 6, 8,16	65.752.000.000	Bank loans
Utang pembiayaan konsumen	516.502.622	2e,17	1.388.432.920	Consumer financing payable
Liabilitas imbalan kerja jangka panjang	67.196.558.338	2m,18	70.396.339.488	Long-term of employee benefits liability
Uang jaminan distributor	400.000.000		400.000.000	Distributors' security deposits
Total Liabilitas Jangka Panjang	178.482.727.620		137.936.772.408	Total Non-Current Liabilities
TOTAL LIABILITAS	582.239.031.320		645.444.999.358	TOTAL LIABILITIES
EKUITAS				EQUITY
Ekuitas yang dapat diatribusikan kepada pemilik Perusahaan:				Equity attributable to the owners of the Company:
Modal saham - nilai nominal Rp 500 per saham				Share capital - Rp 500 par value per share,
Modal dasar - 600.000.000 saham				Authorized - 600,000,000 shares
Modal ditempatkan dan disetor penuh - 405.000.000 saham	202.500.000.000	2q, 20	202.500.000.000	Issued and fully paid - 405,000,000 shares
Saldo laba:				Retained earnings:
Telah ditentukan penggunaannya	29.000.000.000	20	28.000.000.000	Appropriated
Belum ditentukan penggunaannya	484.229.952.151		425.101.070.845	Unappropriated
Komponen ekuitas lain:				Other component of equity:
Pengukuran kembali liabilitas Imbalan kerja - setelah pajak	(52.261.746.509)		(47.395.661.828)	Remeasurement of employee benefits liability - net of tax
TOTAL EKUITAS - NETO	663.468.205.642		608.205.409.017	TOTAL EQUITY - NET
TOTAL LIABILITAS DAN EKUITAS	1.245.707.236.962		1.253.650.408.375	TOTAL LIABILITIES AND EQUITY

Catatan terlampir merupakan bagian yang tidak terpisahkan dari laporan keuangan konsolidasian

The accompanying notes form an integral part of these consolidated financial statements.

**PT KEDAWUNG SETIA INDUSTRIAL TBK
DAN ENTITAS ANAK
LAPORAN LABA RUGI DAN PENGHASILAN
KOMPREHENSIF LAIN KONSOLIDASIAN
Tahun Yang Berakhir Pada Tanggal
31 Desember 2020
(Disajikan dalam Rupiah, kecuali dinyatakan lain)**

**PT KEDAWUNG SETIA INDUSTRIAL TBK
AND SUBSIDIARY
CONSOLIDATED STATEMENT OF PROFIT OR LOSS
AND OTHER COMPREHENSIVE INCOME
For The Year Ended
December 31, 2020
(Expressed in Rupiah, unless otherwise stated)**

	2020	Catatan/ Notes	2019	
PENJUALAN NETO	1.923.089.935.410	2n, 21	2.234.941.096.110	NET SALES
BEBAN POKOK PENJUALAN	(1.595.347.718.273)	2n, 22	(1.873.996.994.441)	COST OF GOODS SOLD
LABA BRUTO	327.742.217.137		360.944.101.669	GROSS PROFIT
BEBAN USAHA				OPERATING EXPENSES
Penjualan	(93.465.591.867)	2n, 23	(102.036.545.484)	<i>Selling</i>
Umum dan administrasi	(120.263.102.758)	2n, 23	(104.582.556.027)	<i>General and administrative</i>
Total Beban Usaha	(213.728.694.625)		(206.619.101.511)	<i>Total Operating Expenses</i>
LABA USAHA	114.013.522.512		154.325.000.158	OPERATING INCOME
Beban keuangan	(28.172.917.812)	2e, 24	(47.468.202.473)	<i>Finance cost</i>
Rugi selisih kurs - neto	(3.138.450.930)		(8.724.148.380)	<i>Foreign exchange loss - net</i>
Penghasilan keuangan	265.637.942		318.986.512	<i>Finance income</i>
Beban lainnya - neto	(15.084.327)	2n, 25	(3.524.810.302)	<i>Other expense - net</i>
LABA SEBELUM PAJAK PENGHASILAN	82.952.707.385		94.926.825.515	PROFIT BEFORE INCOME TAX
BEBAN PAJAK PENGHASILAN - NETO	(22.774.416.925)	2o, 15b, 15c, 15h	(30.835.922.008)	INCOME TAX EXPENSE - NET
LABA NETO TAHUN BERJALAN	60.178.290.460		64.090.903.507	PROFIT FOR THE YEAR
LABA KOMPREHENSIF LAIN				OTHER COMPREHENSIVE INCOME
Pos-pos yang tidak akan direklasifikasikan ke laba rugi pada periode berikutnya:				Items that will not be reclassified profit or loss in subsequent period:
Pengukuran kembali liabilitas imbalan kerja	(2.132.967.361)	2m, 18	(14.742.031.855)	<i>Remeasurement of employee benefits liability</i>
Pajak penghasilan terkait	(2.733.117.320)	2o, 15g	3.685.507.964	<i>Related income tax</i>
Rugi Komprehensif Lain - net dengan Pajak	(4.866.084.681)		(11.056.523.891)	<i>Other Comprehensive Loss - Net of Tax</i>
TOTAL LABA KOMPREHENSIF	55.312.205.779		53.034.379.616	TOTAL COMPREHENSIVE INCOME
Laba neto yang dapat diatribusikan kepada:				Net income attributable to:
Pemilik Entitas Induk	60.178.290.460		64.090.903.507	<i>Owners of the parent</i>
Kepentingan nonpengendali	-		-	<i>Non-controlling interest</i>
	60.178.290.460		64.090.903.507	
Total laba komprehensif yang dapat diatribusikan kepada:				Total comprehensive income attributable to:
Pemilik Entitas Induk	55.312.205.779		53.034.379.616	<i>Owners of the parent</i>
Kepentingan nonpengendali	-		-	<i>Non-controlling interest</i>
	55.312.205.779		53.034.379.616	
LABA PER SAHAM DASAR	148,59	2q, 31	158,25	BASIC EARNINGS PER SHARE

Catatan terlampir merupakan bagian yang tidak terpisahkan dari laporan keuangan konsolidasian

The accompanying notes form an integral part of these consolidated financial statements.

Total Aset

Total Assets

2019	2020	2021
1.253.650	1.245.707	1.348.730

(dalam jutaan Rupiah | in millions Rupiah)

Total Liabilitas

Total Liabilities

2019	2020	2021
645.445	582.239	628.998

(dalam jutaan Rupiah | in millions Rupiah)

Total Ekuitas

Total Equity

2019	2020	2021
608.205	663.468	719.732

(dalam jutaan Rupiah | in millions Rupiah)

Penjualan Neto

Net Sales

2019	2020	2021
2.234.914	1.923.090	2.241.085

(dalam jutaan Rupiah | in millions Rupiah)

IKHTISAR SAHAM

STOCK HIGHLIGHTS

HARGA SAHAM, VOLUME DAN NILAI PERDAGANGAN PER TRIWULAN 2021 DAN 2020

SHARE PRICE, VOLUME, AND TRADING VALUE PER QUARTERLY IN 2021 AND 2020

Periode Period	Harga Tertinggi Highest Price		Harga Terendah Lowest Price		Harga Penutup Closing Price		Pencatatan Saham Share Listing	
	2021	2020	2021	2020	2021	2020	2021	2020
Triwulan I	900	1.390	730	600	820	685	405.000.000	405.000.000
Triwulan II	990	850	815	615	850	740	405.000.000	405.000.000
Triwulan III	1.050	765	820	695	850	695	405.000.000	405.000.000
Triwulan IV	1.195	885	855	695	1.095	825	405.000.000	405.000.000

Periode Period	Volume Perdagangan Trading Volume		Nilai Perdagangan Trading Value		Kapitalisasi Pasar Market Capitalization	
	2021	2020	2021	2020	2021	2020
Triwulan I	1.687.900	2.450.100	1.368.242.500	2.542.674.500	332.100.000.000	277.425.000.000
Triwulan II	1.893.700	994.600	1.593.882.500	729.061.000	344.250.000.000	299.700.000.000
Triwulan III	1.757.200	2.934.100	1.585.979.000	2.224.592.000	344.250.000.000	281.475.000.000
Triwulan IV	2.193.400	1.497.800	2.193.566.500	1.169.575.500	443.475.000.000	334.125.000.000

**PT KEDAWUNG SETIA INDUSTRIAL TBK
DAN ENTITAS ANAKNYA
LAPORAN POSISI KEUANGAN
KONSOLIDASIAN
Tanggal 31 Desember 2021
(Disajikan dalam Rupiah, kecuali dinyatakan lain)**

**PT KEDAWUNG SETIA INDUSTRIAL TBK
AND ITS SUBSIDIARY
CONSOLIDATED STATEMENT
OF FINANCIAL POSITION
As of December 31, 2021
(Expressed in Rupiah, unless otherwise stated)**

	2021	Catatan/ Notes	2020	
ASET				ASSETS
ASET LANCAR				CURRENT ASSETS
Kas dan setara kas	80.725.431.351	2f,2g,2h,4	51.067.737.637	<i>Cash and cash equivalents</i>
Piutang usaha - pihak ketiga setelah dikurangi penyisihan kerugian kredit ekspektasian sebesar Rp 1.132.270.699 pada 31 Desember 2021 dan Rp 1.584.765.316 pada 31 Desember 2020	359.120.905.415	2f,5,10,15	322.868.719.313	<i>Trade receivables - third parties, net of allowance for expected credit losses of Rp 1,132,270,699 as of December 31, 2021 and Rp 1,584,765,316 as of December 2020</i>
Piutang lain-lain - pihak ketiga	1.492.512.332	2f	3.432.687.573	<i>Other receivables - third parties</i>
Persediaan	319.927.032.910	2j,6,10,15	267.931.645.582	<i>Inventories</i>
Uang muka pembelian	33.695.767.897	2h,7	15.224.722.183	<i>Advances for purchases</i>
Biaya dibayar di muka	2.090.217.485	2k	4.041.047.419	<i>Prepaid expenses</i>
Pajak dibayar di muka	4.781.927.473	2p,14a	-	<i>Prepaid tax</i>
Total Aset Lancar	801.833.794.863		664.566.559.707	Total Current Assets
ASET TIDAK LANCAR				NON-CURRENT ASSETS
Taksiran tagihan pajak penghasilan	3.535.416.747	2p,14f	2.378.104.424	<i>Estimated claims for tax refund</i>
Uang muka pembelian aset tetap	1.240.722.332	7	277.433.000	<i>Advance for purchase of property, plant and equipment</i>
Aset pajak tangguhan	25.260.822.415	2p,14i	24.449.142.898	<i>Deferred tax assets</i>
Aset tetap - setelah dikurangi akumulasi penyusutan sebesar Rp 541.538.841.549 pada 31 Desember 2021 dan Rp 494.603.466.178 pada 31 Desember 2020	515.806.733.821	2l,8,10,15,16	552.917.461.644	<i>Property, plant and equipment - net of accumulated depreciation of Rp 541,538,841,549 as of December 31, 2021 and Rp 494,603,466,178 as of December 31, 2020</i>
Aset lain-lain	1.052.739.097	2d,9	1.118.535.289	<i>Other assets</i>
Total Aset Tidak Lancar	546.896.434.412		581.140.677.255	Total Non-Current Assets
TOTAL ASET	1.348.730.229.275		1.245.707.236.962	TOTAL ASSETS

Catatan terlampir merupakan bagian yang tidak terpisahkan dari laporan keuangan konsolidasian.

The accompanying notes form an integral part of these consolidated financial statements.

**PT KEDAWUNG SETIA INDUSTRIAL TBK
DAN ENTITAS ANAKNYA
LAPORAN POSISI KEUANGAN
KONSOLIDASIAN (lanjutan)
Tanggal 31 Desember 2021
(Disajikan dalam Rupiah, kecuali dinyatakan lain)**

**PT KEDAWUNG SETIA INDUSTRIAL TBK
AND ITS SUBSIDIARY
CONSOLIDATED STATEMENT
OF FINANCIAL POSITION (continued)
As of December 31, 2021
(Expressed in Rupiah, unless otherwise stated)**

	2021	Catatan/ Notes	2020	
LIABILITAS				LIABILITIES
LIABILITAS JANGKA PENDEK				CURRENT LIABILITIES
Utang bank jangka pendek	181.360.723.850	2f,5,6,8,10	106.855.060.463	Short-term bank loans
Utang usaha - pihak ketiga	134.679.558.236	2f,2h,11	207.906.859.932	Trade payables - third parties
Utang lain-lain - pihak ketiga	13.872.836.430	2f,12	13.145.637.297	Other payables - third parties
Utang dividen	121.137.500		-	Dividend payable
Beban akrual	10.105.671.546	2f,13	7.035.842.532	Accrued expenses
Utang pajak	12.297.994.721	2p,14b	10.368.771.676	Taxes payable
Liabilitas jangka panjang yang jatuh tempo dalam satu tahun:				Current maturities of long-term liabilities:
Utang bank	50.789.000.008	2f,6,8,15	38.209.000.004	Bank loans
Utang pembiayaan konsumen	412.693.420	2f,8,16	1.157.973.032	Consumer financing payable
Liabilitas imbalan kerja jangka pendek	25.821.106.632	2n,17	19.077.158.764	Short-term employee benefits liabilities
Total Liabilitas Jangka Pendek	429.460.722.343		403.756.303.700	Total Current Liabilities
LIABILITAS JANGKA PANJANG				NON-CURRENT LIABILITIES
Liabilitas jangka panjang - setelah dikurangi bagian yang jatuh tempo dalam satu tahun:				Long term liabilities - net of current maturities:
Utang bank	129.580.666.652	2f,5,6,8,15	110.369.666.660	Bank loans
Utang pembiayaan konsumen	127.286.554	2f,16	516.502.622	Consumer financing payable
Liabilitas imbalan kerja jangka Panjang	69.429.587.543	2n,17	67.196.558.338	Long-term employee benefits liability
Uang jaminan distributor	400.000.000		400.000.000	Distributors' security deposits
Total Liabilitas Jangka Panjang	199.537.540.749		178.482.727.620	Total Non-Current Liabilities
TOTAL LIABILITAS	628.998.263.092		582.239.031.320	TOTAL LIABILITIES
EKUITAS				EQUITY
Ekuitas yang dapat diatribusikan kepada pemilik Perusahaan:				Equity attributable to the owners of the Company:
Modal saham - nilai nominal Rp 500 per saham				Share capital - Rp 500 par value per share,
Modal dasar - 600.000.000 saham				Authorized - 600,000,000
Modal ditempatkan dan disetor penuh - 405.000.000 saham	202.500.000.000	2r,19	202.500.000.000	Issued and fully paid shares - 405,000,000 shares
Saldo laba:				Retained earnings:
Telah ditentukan penggunaannya	30.000.000.000	19	29.000.000.000	Appropriated
Belum ditentukan penggunaannya	545.739.420.690		484.229.952.151	Unappropriated
Komponen ekuitas lain:				Other component of equity:
Pengukuran kembali liabilitas Imbalan kerja - setelah pajak	(58.507.454.507)		(52.261.746.509)	Remeasurement of employee benefits liability - net of tax
TOTAL EKUITAS - NETO	719.731.966.183		663.468.205.642	TOTAL EQUITY - NET
TOTAL LIABILITAS DAN EKUITAS	1.348.730.229.275		1.245.707.236.962	TOTAL LIABILITIES AND EQUITY

Catatan terlampir merupakan bagian yang tidak terpisahkan dari laporan keuangan konsolidasian.

The accompanying notes form an integral part of these consolidated financial statements.

**PT KEDAWUNG SETIA INDUSTRIAL TBK
DAN ENTITAS ANAK
LAPORAN LABA RUGI DAN PENGHASILAN
KOMPREHENSIF LAIN KONSOLIDASIAN
Tahun Yang Berakhir Pada Tanggal
31 Desember 2021
(Disajikan dalam Rupiah, kecuali dinyatakan lain)**

**PT KEDAWUNG SETIA INDUSTRIAL TBK
AND SUBSIDIARY
CONSOLIDATED STATEMENT OF PROFIT OR LOSS
AND OTHER COMPREHENSIVE INCOME
For The Year Ended
December 31, 2021
(Expressed in Rupiah, unless otherwise stated)**

	2021	Catatan/ Notes	2020	
PENJUALAN NETO	2.241.085.126.185	2o,20	1.923.089.935.410	NET SALES
BEBAN POKOK PENJUALAN	(1.904.815.444.756)	2o,21	(1.595.347.718.273)	COST OF GOODS SOLD
LABA BRUTO	336.269.681.429		327.742.217.137	GROSS PROFIT
BEBAN USAHA				OPERATING EXPENSES
Penjualan	(94.075.484.818)	2o,22	(93.465.591.867)	Selling
Umum dan administrasi	(112.003.097.986)	2o,22	(120.263.102.758)	General and administrative
Total Beban Usaha	(206.078.582.804)		(213.728.694.625)	Total Operating Expenses
LABA USAHA	130.191.098.625		114.013.522.512	OPERATING INCOME
Beban keuangan	(33.158.271.286)	2f,23	(28.172.917.812)	Finance cost
Laba (rugi) selisih kurs - neto	555.763.077		(3.138.450.930)	Foreign exchange gain (loss) - net
Penghasilan keuangan	431.261.511		265.637.942	Finance income
Pendapatan (beban) lainnya - neto	650.664.902	2o,24	(15.084.327)	Other Income (expense) - net
LABA SEBELUM PAJAK PENGHASILAN	98.670.516.829		82.952.707.385	PROFIT BEFORE INCOME TAX
BEBAN PAJAK PENGHASILAN - NETO	(26.036.048.290)	2p,14c,14d, 14i	(22.774.416.925)	INCOME TAX EXPENSE - NET
LABA NETO TAHUN BERJALAN	72.634.468.539		60.178.290.460	PROFIT FOR THE YEAR
PENGHASILAN KOMPREHENSIF LAIN				OTHER COMPREHENSIVE INCOME
Pos-pos yang tidak akan direklasifikasikan ke laba rugi pada periode berikutnya:				Item that will not be reclassified profit or loss in subsequent period:
Pengukuran kembali liabilitas imbalan kerja	(9.682.373.925)	2n,17	(2.132.967.361)	Remeasurement of employee benefits liability
Pajak penghasilan terkait	3.436.665.927	2p,14h	(2.733.117.320)	Related income tax
Rugi Komprehensif Lain - Neto dengan Pajak	(6.245.707.998)		(4.866.084.681)	Other Comprehensive Loss - Net of Tax
TOTAL PENGHASILAN KOMPREHENSIF	66.388.760.541		55.312.205.779	TOTAL COMPREHENSIVE INCOME
Laba tahun berjalan yang dapat diatribusikan kepada:				Profit for the year attributable to:
Pemilik Entitas Induk	72.634.468.539		60.178.290.460	Owners of the parent
Kepentingan nonpengendali	-		-	Non-controlling interest
	72.634.468.539		60.178.290.460	
Total penghasilan komprehensif yang dapat diatribusikan kepada:				Total comprehensive income attributable to:
Pemilik Entitas Induk	66.388.760.541		55.312.205.779	Owners of the parent
Kepentingan nonpengendali	-		-	Non-controlling interest
	66.388.760.541		55.312.205.779	
LABA PER SAHAM DASAR	179,34	2r, 30	148,59	BASIC EARNINGS PER SHARE

Catatan terlampir merupakan bagian yang tidak terpisahkan dari laporan keuangan konsolidasian.

The accompanying notes form an integral part of these consolidated financial statements.

JUMLAH ASET

TOTAL ASSETS

dalam miliar Rupiah
in billion Rupiah

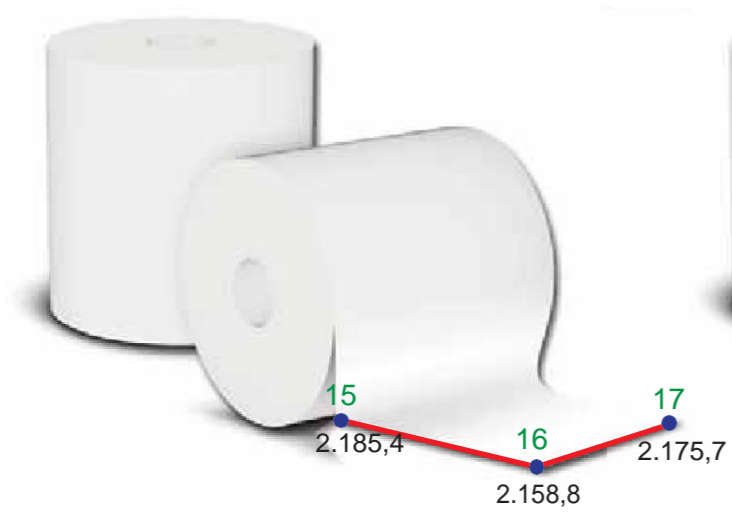

EKUITAS

STOCKHOLDERS' EQUITY

dalam miliar Rupiah
in billion Rupiah

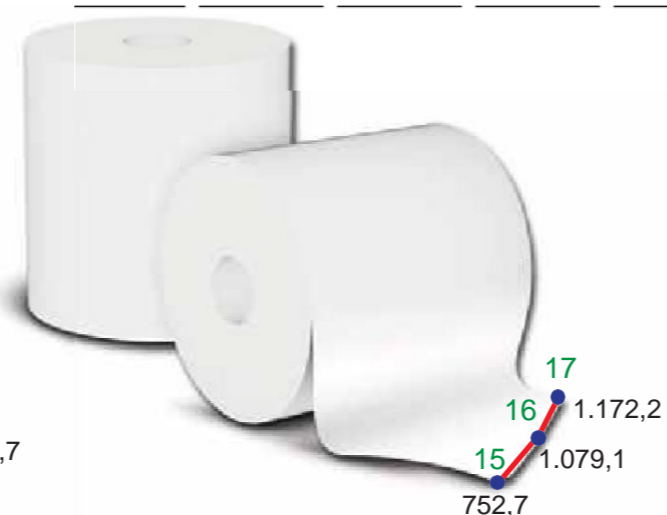

PENJUALAN BERSIH

NET SALES

dalam miliar Rupiah
in billion Rupiah

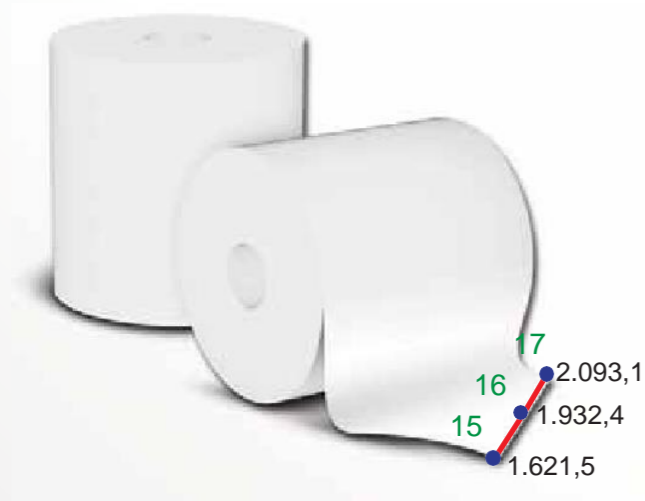

LABA SEBELUM BEBAN BUNGA, BEBAN PAJAK, PENYUSUTAN, DAN AMORTASI

EBITDA

dalam miliar Rupiah
in billion Rupiah



DATA PERDAGANGAN SAHAM MASA TRIWULAN

Harga saham Perseroan yang diperdagangkan untuk setiap masa triwulan dalam tahun 2017 dan 2016 pada Bursa Efek Indonesia adalah sebagai berikut:

INFORMATION OF QUARTERLY SHARES TRADE

Shares price of transactions for every quarter in 2017 and 2016 on the Indonesia Stock Exchange (IDX) were as follows:

Masa /Period	Harga Tertinggi / Highest Price		Harga Terendah / Lowest Price		Peredaran / Volume		Jumlah Saham yang Beredar / Number of Shares Outstanding	
	2017	2016	2017	2016	2017	2016	2017	2016
Triwulan I 1 st Quarter	250	114	175	85	5.769.200	1.694.500	2.114.570.958	1.492.046.658
Triwulan II 2 nd Quarter	250	177	200	99	6.114.400	11.245.600	2.114.570.958	1.492.046.658
Triwulan III 3 rd Quarter	240	214	200	155	3.901.700	9.930.200	2.114.570.958	1.492.046.658
Triwulan IV 4 th Quarter	262	256	212	168	8.287.200	24.487.000	2.114.570.958	2.114.570.958

Akhir Periode / End Of Period	Harga Akhir / Closing Price		Indeks Harga Saham Individual / Individual Share Price Index		Kapitalisasi Pasar / Market Capitalization	
	2017	2016	2017	2016	2017	2016
Triwulan I 1 st Quarter	188	96	84.275	43.034	397.539.340.104	143.236.479.168
Triwulan II 2 nd Quarter	212	158	95.033	70.827	448.289.043.096	235.743.371.964
Triwulan III 3 rd Quarter	220	177	98.619	79.344	465.205.610.760	264.092.258.466
Triwulan IV 4 th Quarter	212	189	95.033	84.723	448.289.043.096	281.996.818.362

Pada tanggal 24 November 2016, Perseroan melakukan aksi korporasi dengan meningkatkan modal disetor penuh melalui konversi utang jangka panjang sebesar Rp 249.009.720.000 sehingga modal ditempatkan dan disetor penuh dari semula sebesar Rp 596.818.663.200 atau 1.492.046.658 lembar saham menjadi sebesar Rp 845.828.383.200 atau 2.114.570.958 lembar saham.

On November 24th, 2016, the Company undertook a corporate action by increasing its issued fully paid capital stock from conversion of long term debt amounting to Rp 249,009,720,000 therefore, the issued and fully paid capital stock increased from Rp 596.818.663.200 or 1.492.046.658 shares to Rp 845,828,383,200 or 2,114,570,958 shares.

The financial statements are originally issued in Indonesian language.

PT SUPARMA Tbk
LAPORAN POSISI KEUANGAN
31 DESEMBER 2017 DAN 2016
 (Disajikan dalam Rupiah, kecuali dinyatakan lain)

PT SUPARMA Tbk
STATEMENTS OF FINANCIAL POSITION
DECEMBER 31, 2017 AND 2016
 (Expressed in Rupiah, unless otherwise stated)

	Catatan/ Notes	2017	2016
ASET			
ASET LANCAR			
Kas dan setara kas	2c, 4	120.542.708.894	146.960.519.291
Piutang usaha			
Pihak ketiga	2d, 5	111.596.481.909	107.357.848.044
Pihak berelasi	2d, 2e, 5, 30	114.073.668	471.320.671
Piutang lain-lain – pihak ketiga	2d, 6	400.355.616	303.677.324
Persediaan	2f, 7	483.134.992.635	406.931.058.372
Biaya dibayar di muka	2g, 8	1.009.597.836	2.023.577.181
Uang muka kepada pemasok	9	4.123.561.008	3.863.071.430
Aset lancar lainnya	2d, 10	29.315.312.783	31.402.388.101
Jumlah Aset Lancar		750.237.084.349	699.313.460.414
ASET TIDAK LANCAR			
Investasi tersedia untuk dijual	2d, 11	9.477.244.272	7.251.273.833
Taksiran tagihan pajak penghasilan	2n, 31	22.524.607.312	22.123.031.456
Aset tetap – setelah dikurangi akumulasi penyusutan sebesar			
Rp 1.236.686.888.891 pada tahun 2017 dan Rp 1.150.040.940.050 pada tahun 2016	2h, 12	1.393.421.919.181	1.430.164.650.247
Jumlah Aset Tidak Lancar		1.425.423.770.765	1.459.538.955.536
JUMLAH ASET		2.175.660.855.114	2.158.852.415.950

ASSETS**CURRENT ASSETS**

Cash and cash equivalents
Trade receivables
Third parties
Related party
Other receivables – third parties
Inventories
Prepaid expenses
Advances to suppliers
Other current assets
Total Current Assets

NON-CURRENT ASSETS

Available-for-sale investments
Estimated claims for tax refund – net
Fixed Assets – net of accumulated depreciation of Rp 1,236,686,888,891 in 2017 and Rp 1,150,040,940,050 in 2016
Total Non-Current Assets

TOTAL ASSETS

The financial statements are originally issued in Indonesian language.

PT SUPARMA Tbk
LAPORAN POSISI KEUANGAN
 (Lanjutan)
31 DESEMBER 2017 DAN 2016
 (Disajikan dalam Rupiah, kecuali dinyatakan lain)

PT SUPARMA Tbk
STATEMENTS OF FINANCIAL POSITION
 (Continued)
DECEMBER 31, 2017 AND 2016
 (Expressed in Rupiah, unless otherwise stated)

	Catatan/ Notes	2017	2016	
LIABILITAS, DANA SYIRKAH TEMPORER DAN EKUITAS				LIABILITIES, TEMPORARY SYIRKAH FUND AND EQUITY
LIABILITAS JANGKA PENDEK				CURRENT LIABILITIES
Utang bank	2d, 13	130.329.393.300	127.090.037.431	Bank loan
Utang usaha – pihak ketiga	2d, 14	62.025.367.892	47.510.128.247	Trade payables – third parties
Utang pajak	2n, 31	12.217.295.461	12.010.098.413	Taxes payables
Utang dividen	2d	34.608.078	34.608.078	Dividend payable
Biaya masih harus dibayar	2d, 2l, 15	7.438.155.204	51.628.254.679	Accrued expenses
Uang muka dari pelanggan		652.738.103	521.241.203	Advance from customers
Pinjaman jangka panjang yang jatuh tempo dalam waktu satu tahun:				Current maturities of long-term debts:
Bank dan lembaga keuangan	2d, 16	521.074.172.380	45.129.427.317	Bank and financial institutions
Jumlah Liabilitas Jangka Pendek		733.771.730.418	283.923.795.368	Total Current Liabilities
LIABILITAS JANGKA PANJANG				NON-CURRENT LIABILITIES
Pinjaman jangka panjang – setelah dikurangi bagian yang jatuh tempo dalam waktu satu tahun:				Long-term debts – net of current maturities:
Bank dan lembaga keuangan	2d, 16	28.787.184.647	574.004.302.319	Bank and financial institutions
Surat berharga jangka menengah	2d, 17	135.002.705.000	133.746.335.000	Medium – term notes
Liabilitas pajak tangguhan – bersih	2n, 31	42.668.639.397	15.880.865.699	Deferred tax liabilities – net
Liabilitas diestimasi atas imbalan kerja	2j, 18	39.893.023.146	39.741.589.445	Estimated liabilities for employee benefits
Jumlah Liabilitas Jangka Panjang		246.351.552.190	763.373.092.463	Total Non-Current Liabilities
Jumlah Liabilitas		980.123.282.608	1.047.296.887.831	Total Liabilities

The financial statements are originally issued in Indonesian language.

PT SUPARMA Tbk
LAPORAN POSISI KEUANGAN
(Lanjutan)
31 DESEMBER 2017 dan 2016
(Disajikan dalam Rupiah, kecuali dinyatakan lain)

PT SUPARMA Tbk
STATEMENTS OF FINANCIAL POSITION
(Continued)
DECEMBER 31, 2017 and 2016
(Expressed in Rupiah, unless otherwise stated)

	Catatan/ Notes	2017	2016	
DANA SYIRKAH TEMPORER				TEMPORARY SYIRKAH FUNDS
Bank – Musyarakah	2k, 19	23.342.237.350	32.408.976.809	Bank – Musyarakah
EKUITAS				EQUITY
Modal saham – nilai nominal Rp 400 per saham				Capital stock – Rp 400 par value per share Authorized – 2,500,000,000 shares Issued and fully paid – 2,114,570,958 shares
Modal dasar – 2.500.000.000 saham				Additional paid-in capital – in excess of par value
Modal ditempatkan dan disetor penuh – 2.114.570.958 saham	20	845.828.383.200	845.828.383.200	Retained earnings
Tambahan modal disetor – agio saham	21	597.819.550	597.819.550	Appropriated
Saldo laba	22			Unappropriated
Dicadangkan		6.000.000.000	4.000.000.000	Other equity components
Belum dicadangkan		319.004.245.619	228.500.379.043	Total Equity
Komponen ekuitas lain		764.886.787	219.969.517	
Jumlah Ekuitas		1.172.195.335.156	1.079.146.551.310	TOTAL LIABILITIES, TEMPORARY SYIRKAH FUND AND EQUITY
JUMLAH LIABILITAS, DANA SYIRKAH TEMPORER DAN EKUITAS		2.175.660.855.114	2.158.852.415.950	

Lihat Catatan atas Laporan Keuangan yang merupakan bagian yang tidak terpisahkan dari laporan keuangan secara keseluruhan.

See accompanying Notes to the Financial Statements which are an integral part of the financial statements.

The financial statements are originally issued in Indonesian language

PT SUPARMA Tbk
LAPORAN LABA RUGI DAN PENGHASILAN KOMPREHENSIF LAIN
UNTUK TAHUN YANG BERAKHIR PADA TANGGAL-TANGGAL 31 DESEMBER 2017 DAN 2016
(Disajikan dalam Rupiah, kecuali dinyatakan lain)

PT SUPARMA Tbk
STATEMENTS OF PROFIT OR LOSS AND OTHER COMPREHENSIVE INCOME FOR THE YEARS ENDED DECEMBER 31, 2017 AND 2016
(Expressed in Rupiah, unless otherwise stated)

	Catatan/ Notes	2017	2016	
PENJUALAN BERSIH	2e, 2l, 23	2.093.137.904.266	1.932.435.078.255	NET SALES
BEBAN POKOK PENJUALAN	2e, 2l, 24	(1.777.790.483.983)	(1.620.898.434.904)	COST OF GOODS SOLD
LABA KOTOR		315.347.420.283	311.536.643.351	GROSS PROFIT
Pendapatan lain-lain	2l, 25	10.689.634.170	10.053.020.065	Other income
Beban penjualan	2l, 26	(84.628.628.494)	(85.685.157.166)	Selling expenses
Beban umum dan administrasi	2l, 27	(57.560.479.277)	(53.540.870.670)	General and administrative expenses
Beban keuangan	2l, 2o, 28	(55.860.722.659)	(79.797.659.019)	Finance expenses
Laba (rugi) selisih kurs – bersih	2l, 2n	(6.675.869.358)	25.126.905.813	Gain (loss) on foreign exchange – net
Beban lain-lain	2l, 29	(2.420.036)	(16.334.387.132)	Other expenses
LABA SEBELUM TAKSIRAN BEBAN PAJAK		121.308.934.629	111.358.495.242	INCOME BEFORE PROVISION FOR TAX EXPENSES
TAKSIRAN BEBAN PAJAK				PROVISION FOR TAX EXPENSES
Kini	2n, 31	(2.497.265.900)	-	Current
Tanggunghan	2n, 31	(26.531.551.495)	(30.295.064.563)	Deferred
LABA TAHUN BERJALAN		92.280.117.234	81.063.430.679	INCOME FOR THE YEAR
PENDAPATAN KOMPREHENSIF LAIN				OTHER COMPREHENSIVE INCOME ITEMS TO BE RECLASSIFIED TO PROFIT OR LOSS
Keuntungan (kerugian) aktuarial	2j, 18	298.332.456	(5.302.815.657)	Actuarial gain (losses)
Pajak penghasilan terkait	2n, 31	(74.583.114)	1.325.703.914	Related income tax
POS-POS YANG AKAN DIREKLASIFIKASI KE LABA RUGI				ITEMS TO BE RECLASSIFIED TO PROFIT OR LOSS
Laba belum direalisasi atas investasi tersedia untuk dijual	2d, 1l	726.556.360	497.856.616	Unrealized gain on Available-for-sale investment
Pajak penghasilan terkait	2n, 31	(181.639.090)	(124.464.153)	Related income tax
PENGHASILAN KOMPREHENSIF LAIN TAHUN BERJALAN – SETELAH PAJAK		768.666.612	(3.603.719.280)	TOTAL COMPREHENSIVE INCOME FOR THE YEAR – NET OF TAX
JUMLAH LABA KOMPREHENSIF TAHUN BERJALAN		93.048.783.846	77.459.711.399	TOTAL COMPREHENSIVE INCOME FOR THE YEAR
LABA PER SAHAM DASAR	2q, 32	44	53	BASIC EARNING PER SHARE

Lihat Catatan atas Laporan Keuangan yang merupakan bagian yang tidak terpisahkan dari laporan keuangan secara keseluruhan.

See accompanying Notes to the Financial Statements which are an integral part of the financial statements.

SPMA Stock Price

Zoom: **1M** **3M** **6M** **1Y** **All** From: 12/31/2018 To: 12/31/2018 **Go!**

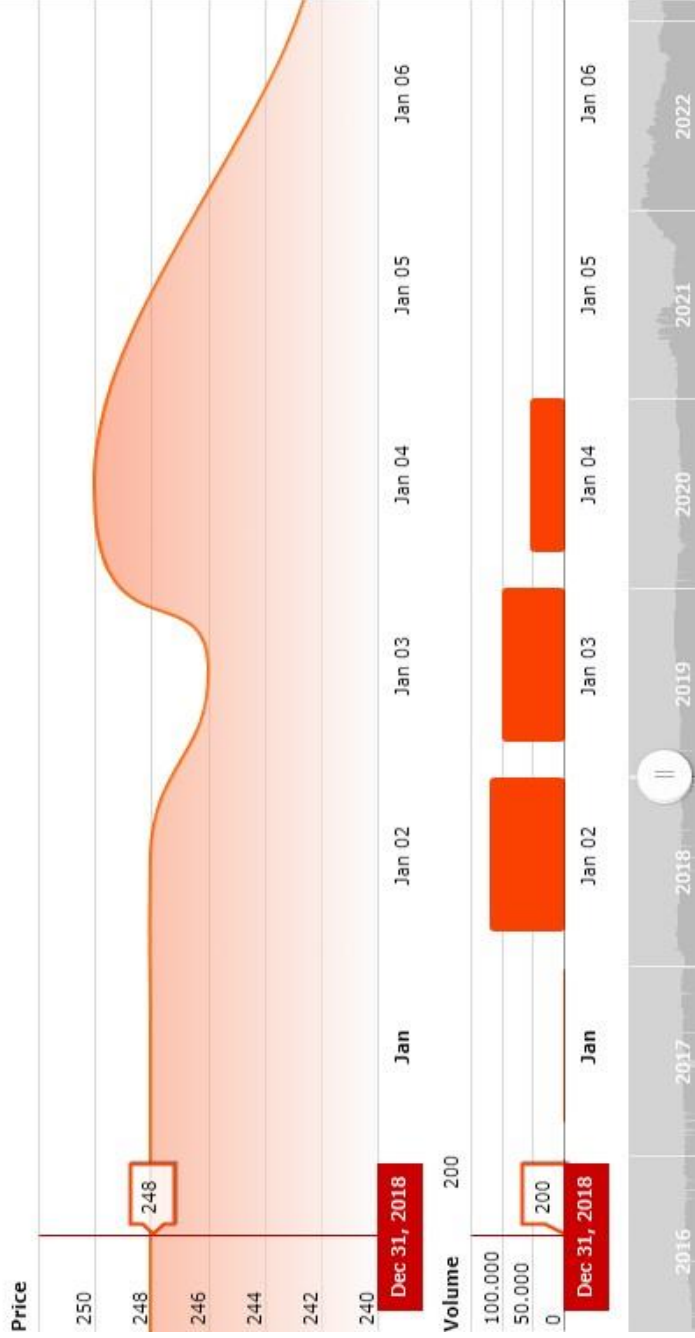

The financial statements are originally issued in Indonesian language.

PT SUPARMA Tbk
LAPORAN POSISI KEUANGAN
31 DESEMBER 2018 DAN 2017
(Disajikan dalam Rupiah, kecuali dinyatakan lain)

PT SUPARMA Tbk
STATEMENTS OF FINANCIAL POSITION
DECEMBER 31, 2018 AND 2017
(Expressed in Rupiah, unless otherwise stated)

	Catatan/ Notes	2018	2017	
ASET				ASSETS
ASET LANCAR				CURRENT ASSETS
Kas dan setara kas	2c, 4	240.382.044.341	120.542.708.894	Cash and cash equivalents
Piutang usaha				Trade receivables
Pihak ketiga	2d, 5	126.583.358.698	111.596.481.909	Third parties
Pihak berelasi	2d, 2e, 5, 30	312.766.672	114.073.668	Related party
Piutang lain-lain – pihak ketiga	2d, 6	509.031.217	400.355.616	Other receivables – third parties
Persediaan	2f, 7	475.608.170.893	483.134.992.635	Inventories
Biaya dibayar di muka	2g, 8	1.709.259.061	1.009.597.836	Prepaid expenses
Uang muka kepada pemasok	9	10.187.790.034	4.123.561.008	Advances to suppliers
Aset lancar lainnya	2d, 10	32.694.263.230	29.315.312.783	Other current assets
Jumlah Aset Lancar		<u>887.986.684.146</u>	<u>750.237.084.349</u>	Total Current Assets
ASET TIDAK LANCAR				NON-CURRENT ASSETS
Investasi tersedia untuk dijual	2d, 11	9.461.262.444	9.477.244.272	Available-for-sale investments
Taksiran tagihan pajak penghasilan	2n, 31	18.211.572.311	22.524.607.312	Estimated claims for tax refund – net
Aset tetap – setelah dikurangi akumulasi penyusutan sebesar Rp 1.323.043.814.935 pada tahun 2018 dan Rp 1.236.686.888.891 pada tahun 2017	2h, 12	<u>1.367.186.114.023</u>	<u>1.393.421.919.181</u>	Fixed Assets – net of accumulated depreciation of Rp 1,323,043,814,935 in 2018 and Rp 1,236,686,888,891 in 2017
Jumlah Aset Tidak Lancar		<u>1.394.858.948.778</u>	<u>1.425.423.770.765</u>	Total Non-Current Assets
JUMLAH ASET		<u><u>2.282.845.632.924</u></u>	<u><u>2.175.660.855.114</u></u>	TOTAL ASSETS

The financial statements are originally issued in Indonesian language.

PT SUPARMA Tbk
LAPORAN POSISI KEUANGAN
(Lanjutan)
31 DESEMBER 2018 DAN 2017
(Disajikan dalam Rupiah, kecuali dinyatakan lain)

PT SUPARMA Tbk
STATEMENTS OF FINANCIAL POSITION
(Continued)
DECEMBER 31, 2018 AND 2017
(Expressed in Rupiah, unless otherwise stated)

	Catatan/ Notes	2018	2017	
LIABILITAS, DANA SYIRKAH TEMPORER DAN EKUITAS				LIABILITIES, TEMPORARY SYIRKAH FUND AND EQUITY
LIABILITAS JANGKA PENDEK				CURRENT LIABILITIES
Utang bank	2d, 13	128.852.408.053	130.329.393.300	Bank loan
Utang usaha – pihak ketiga	2d, 14	75.032.911.519	62.025.367.892	Trade payables – third Parties
Utang pajak	2n, 31	12.792.872.487	12.217.295.461	Taxes payable
Utang dividen	2d	34.608.078	34.608.078	Dividend payable
Biaya masih harus dibayar	2d, 21, 15	3.851.542.221	7.438.155.204	Accrued expenses
Uang muka dari pelanggan		636.414.112	652.738.103	Advance from customers
Pinjaman jangka panjang yang jatuh tempo dalam waktu satu tahun:				Current maturities of long-term debts:
Bank dan lembaga keuangan	2d, 16	14.876.392.410	521.074.172.380	Bank and financial Institutions
Jumlah Liabilitas Jangka Pendek		236.077.148.880	733.771.730.418	Total Current Liabilities
LIABILITAS JANGKA PANJANG				NON-CURRENT LIABILITIES
Pinjaman jangka panjang – setelah dikurangi bagian yang jatuh tempo dalam waktu satu tahun:				Long-term debts – net of current maturities:
Bank dan lembaga keuangan	2d, 16	421.374.283.604	28.787.184.647	Bank and financial institutions
Surat berharga jangka menengah	2d, 17	259.853.320.000	135.002.705.000	Medium – term notes
Liabilitas pajak tangguhan – bersih	2n, 31	60.052.106.908	42.668.639.397	Deferred tax liabilities – net
Liabilitas diestimasi atas imbalan kerja	2j, 18	35.909.256.166	39.893.023.146	Estimated liabilities for employee benefits
Jumlah Liabilitas Jangka Panjang		777.188.966.678	246.351.552.190	Total Non-Current Liabilities
Jumlah Liabilitas		1.013.266.115.558	980.123.282.608	Total Liabilities

The financial statements are originally issued in Indonesian language.

PT SUPARMA Tbk
LAPORAN POSISI KEUANGAN
(Lanjutan)
31 DESEMBER 2018 dan 2017
(Disajikan dalam Rupiah, kecuali dinyatakan lain)

PT SUPARMA Tbk
STATEMENTS OF FINANCIAL POSITION
(Continued)
DECEMBER 31, 2018 and 2017
(Expressed in Rupiah, unless otherwise stated)

	Catatan/ Notes	2018	2017	
DANA SYIRKAH				TEMPORARY SYIRKAH
TEMPORER				FUNDS
Bank – <i>Musyarakah</i>	2k, 19	14.969.838.158	23.342.237.350	Bank – <i>Musyarakah</i>
EKUITAS				EQUITY
Modal saham – nilai nominal Rp 400 per saham				Capital stock – Rp 400 par value per share
Modal dasar – 2.500.000.000 saham				Authorized – 2,500,000,000 shares
Modal ditempatkan dan disetor penuh – 2.114.570.958 saham	20	845.828.383.200	845.828.383.200	Issued and fully paid – 2,114,570,958 shares
Tambahan modal disetor – agio saham	21	597.819.550	597.819.550	Additional paid-in capital – in excess of par value
Saldo laba	22			Retained earnings
Dicadangkan		8.000.000.000	6.000.000.000	Appropriated
Belum dicadangkan		400.016.840.668	319.004.245.619	Unappropriated
Komponen ekuitas lain		166.635.790	764.886.787	Other equity components
Jumlah Ekuitas		1.254.609.679.208	1.172.195.335.156	Total Equity
JUMLAH LIABILITAS, DANA SYIRKAH TEMPORER DAN EKUITAS		2.282.845.632.924	2.175.660.855.114	TOTAL LIABILITIES, TEMPORARY SYIRKAH FUND AND EQUITY

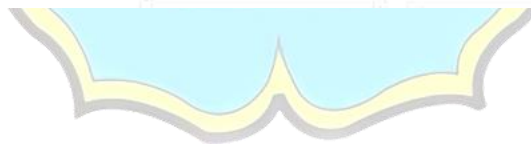

The financial statements are originally issued in Indonesian language

PT SUPARMA Tbk				PT SUPARMA Tbk
LAPORAN LABA RUGI DAN PENGHASILAN				STATEMENTS OF PROFIT OR LOSS
KOMPREHENSIF LAIN				AND OTHER COMPREHENSIVE INCOME
UNTUK TAHUN YANG BERAKHIR PADA				FOR THE YEARS ENDED
TANGGAL-TANGGAL 31 DESEMBER 2018 DAN 2017				DECEMBER 31, 2018 AND 2017
(Disajikan dalam Rupiah, kecuali dinyatakan lain)				(Expressed in Rupiah, unless otherwise stated)
	Catatan/ Notes	2018	2017	
PENJUALAN BERSIH	2e, 21, 23	2.389.268.903.462	2.093.137.904.266	NET SALES
BEBAN POKOK PENJUALAN	2e, 21, 24	(2.016.338.952.379)	(1.777.790.483.983)	COST OF GOODS SOLD
LABA KOTOR		372.929.951.083	315.347.420.283	GROSS PROFIT
Pendapatan lain-lain	21, 25	5.493.116.729	10.689.634.170	Other income
Beban penjualan	21, 26	(91.129.869.306)	(84.628.628.494)	Selling expenses
Beban umum dan administrasi	21, 27	(71.446.846.654)	(57.560.479.277)	General and administrative expenses
Beban keuangan	21, 2o, 28	(54.495.878.339)	(55.860.722.659)	Finance expenses
Rugi selisih kurs - bersih	21, 2m	(49.724.348.787)	(6.675.869.358)	Loss on foreign exchange - net
Beban lain-lain	21, 29	(1.952.806.944)	(2.420.036)	Other expenses
LABA SEBELUM TAKSIRAN BEBAN PAJAK		109.673.317.782	121.308.934.629	INCOME BEFORE PROVISION FOR TAX EXPENSES
TAKSIRAN BEBAN PAJAK				PROVISION FOR TAX EXPENSES
Kini	2n, 31	(10.117.668.597)	(2.497.265.900)	Current
Tanggungan	2n, 31	(17.322.926.916)	(26.531.551.495)	Deferred
LABA TAHUN BERJALAN		82.232.722.269	92.280.117.234	INCOME FOR THE YEAR
PENGHASILAN KOMPREHENSIF LAIN POS-POS YANG TIDAK AKAN DIREKLASIFIKASI KE LABA RUGI				OTHER COMPREHENSIVE INCOME ITEMS TO BE RECLASSIFIED TO PROFIT OR LOSS
Keuntungan aktuarial	2j, 18	1.039.830.374	298.332.456	Actuarial gain
Pajak penghasilan terkait	2n, 31	(259.957.594)	(74.583.114)	Related income tax
POS-POS YANG AKAN DIREKLASIFIKASI KE LABA RUGI				ITEMS TO BE RECLASSIFIED TO PROFIT OR LOSS
Laba (rugi) belum direalisasi atas investasi tersedia untuk dijual	2d, 11	(797.667.996)	726.556.360	Unrealized gain (loss) on Available-for-sale investment
Pajak penghasilan terkait	2n, 31	199.416.999	(181.639.090)	Related income tax

The financial statements are originally issued in Indonesian language

PT SUPARMA Tbk
LAPORAN LABA RUGI DAN PENGHASILAN
KOMPREHENSIF LAIN (Lanjutan)
UNTUK TAHUN YANG BERAKHIR PADA
TANGGAL-TANGGAL 31 DESEMBER 2018 DAN 2017
(Disajikan dalam Rupiah, kecuali dinyatakan lain)

PT SUPARMA Tbk
STATEMENTS OF PROFIT OR LOSS
AND OTHER COMPREHENSIVE INCOME (Continued)
FOR THE YEARS ENDED
DECEMBER 31, 2018 AND 2017
(Expressed in Rupiah, unless otherwise stated)

	Catatan/ Notes	2018	2017	
PENGHASILAN				
KOMPREHENSIF LAIN				TOTAL COMPREHENSIVE
TAHUN BERJALAN –				INCOME FOR THE
SETELAH PAJAK		181.621.783	768.666.612	YEAR – NET OF TAX
JUMLAH LABA				TOTAL COMPREHENSIVE
KOMPREHENSIF		82.414.344.052	93.048.783.846	INCOME FOR THE
TAHUN BERJALAN				YEAR
LABA PER SAHAM				BASIC EARNINGS
DASAR	2q, 32	39	44	PER SHARE

INFORMASI SAHAM

Shares Information

DATA PERDAGANGAN SAHAM MASA TRIWULAN

Harga saham Perseroan yang diperdagangkan untuk setiap masa triwulan dalam tahun 2019 dan 2018 pada Bursa Efek Indonesia adalah sebagai berikut:

INFORMATION OF QUARTERLY SHARES TRADE

Shares price of transactions for every quarter in 2019 and 2018 on the Indonesia Stock Exchange (IDX) were as follows:

Masa /Period	Harga Tertinggi / Highest Price		Harga Terendah / Lowest Price		Peredaran / Volume		Jumlah Saham yang Beredar/ Number of Shares Outstanding	
	2019	2018	2019	2018	2019	2018	2019	2018
Triwulan I <i>1st Quarter</i>	292	360	242	204	4.907.000	52.652.700	2.114.570.958	2.114.570.958
Triwulan II <i>2nd Quarter</i>	310	320	240	254	8.448.200	7.969.200	2.114.570.958	2.114.570.958
Triwulan III <i>3rd Quarter</i>	358	276	290	230	23.197.700	3.287.900	2.114.570.958	2.114.570.958
Triwulan IV <i>4th Quarter</i>	368	270	292	218	4.544.600	4.519.100	2.114.570.958	2.114.570.958

Akhir Periode / End Of Period	Harga Akhir / Closing Price		Indeks Harga Saham Individual / Individual Share Price Index		Kapitalisasi Pasar/ Market Capitalization	
	2019	2018	2019	2018	2019	2018
Triwulan I <i>1st Quarter</i>	278	298	124,619	134,000	587.850.726.324	630.142.145.484
Triwulan II <i>2nd Quarter</i>	294	274	131,791	122,826	621.683.861.652	579.392.442.492
Triwulan III <i>3rd Quarter</i>	348	240	155,998	107,585	735.870.693.384	507.497.029.920
Triwulan IV <i>4th Quarter</i>	334	248	149,722	111,171	706.266.699.972	524.413.597.584

The financial statements are originally issued in Indonesian language.

PT SUPARMA Tbk
LAPORAN POSISI KEUANGAN
31 DESEMBER 2019 DAN 2018
(Disajikan dalam Rupiah, kecuali dinyatakan lain)

PT SUPARMA Tbk
STATEMENTS OF FINANCIAL POSITION
DECEMBER 31, 2019 AND 2018
(Expressed in Rupiah, unless otherwise stated)

	Catatan/ Notes	2019	2018	
ASET				ASSETS
ASET LANCAR				CURRENT ASSETS
Kas dan setara kas	2c, 2d, 2n, 4	207.414.747.878	240.382.044.341	Cash and cash equivalents
Piutang usaha				Trade receivables
Pihak ketiga	2d, 2n, 5	181.701.956.901	126.583.358.698	Third parties
Pihak berelasi	2d, 2e, 5, 32	497.291.676	312.766.672	Related party
Piutang lain-lain – pihak ketiga	2d, 6	927.300.501	509.031.217	Other receivables – third parties
Persediaan	2f, 7	466.522.537.952	475.608.170.893	Inventories
Biaya dibayar di muka	2g, 8	1.930.710.923	1.709.259.061	Prepaid expenses
Uang muka kepada pemasok	9	57.217.408.240	10.187.790.034	Advances to suppliers
Aset lancar lainnya	2d, 2n, 10	-	32.694.263.230	Other current assets
Jumlah Aset Lancar		916.211.954.071	887.986.684.146	Total Current Assets
ASET TIDAK LANCAR				NON-CURRENT ASSETS
Investasi tersedia untuk dijual	2d, 11	9.801.753.183	9.461.262.444	Available-for-sale investments
Taksiran tagihan pajak penghasilan	2o, 33a	7.209.539.999	18.211.572.311	Estimated claims for tax refund – net
Aset tetap – setelah dikurangi akumulasi penyusutan sebesar Rp 1.383.308.283.434 pada tahun 2019 dan Rp 1.323.043.814.935 pada tahun 2018	2h, 12	1.438.907.503.522	1.367.186.114.023	Fixed assets – net of accumulated depreciation of Rp 1,383,308,283,434 in 2019 and Rp 1,323,043,814,935 in 2018
Jumlah Aset Tidak Lancar		1.455.918.796.704	1.394.858.948.778	Total Non-Current Assets
JUMLAH ASET		2.372.130.750.775	2.282.845.632.924	TOTAL ASSETS

The financial statements are originally issued in Indonesian language.

PT SUPARMA Tbk
LAPORAN POSISI KEUANGAN
(Lanjutan)
31 DESEMBER 2019 DAN 2018
(Disajikan dalam Rupiah, kecuali dinyatakan lain)

PT SUPARMA Tbk
STATEMENTS OF FINANCIAL POSITION
(Continued)
DECEMBER 31, 2019 AND 2018
(Expressed in Rupiah, unless otherwise stated)

	Catatan/ Notes	2019	2018	
LIABILITAS, DANA SYIRKAH TEMPORER DAN EKUITAS				LIABILITIES, TEMPORARY SYIRKAH FUND AND EQUITY
LIABILITAS JANGKA PENDEK				CURRENT LIABILITIES
Utang bank	2d, 2n, 13	20.118.516.264	128.852.408.053	Bank loans
Utang usaha – pihak ketiga	2d, 2n, 14	78.801.592.854	75.032.911.519	Trade payables – third parties
Utang pajak	2o, 33b	17.564.845.239	12.792.872.487	Taxes payable
Utang dividen	2s	34.608.078	34.608.078	Dividend payables
	2d, 2m, 2n,			
Biaya masih harus dibayar	15	6.361.497.178	3.851.542.221	Accrued expenses
Uang muka dari pelanggan		700.620.743	636.414.112	Advance from customers
Pinjaman jangka panjang yang jatuh tempo dalam waktu satu tahun:				Current maturities of long-term debts:
Bank	2d, 2n, 16	425.935.901.809	14.876.392.410	Bank
Sewa pembiayaan	2d, 2j, 18	16.051.429.175	-	Finance lease
Jumlah Liabilitas Jangka Pendek		565.569.011.340	236.077.148.880	Total Current Liabilities
LIABILITAS JANGKA PANJANG				NON-CURRENT LIABILITIES
Pinjaman jangka panjang – setelah dikurangi bagian yang jatuh tempo dalam waktu satu tahun:				Long-term debts – net of current maturities:
Bank	2d, 2n, 16	-	421.374.283.604	Bank
Surat berharga jangka menengah	2d, 2n, 17	249.659.851.000	259.853.320.000	Medium – term notes
Sewa pembiayaan	2d, 2j, 18	35.883.240.121	-	Finance lease
Liabilitas pajak tangguhan – bersih	2o, 33	81.194.221.113	60.052.106.908	Deferred tax liabilities – net
Liabilitas diestimasi atas imbalan kerja	2k, 19	44.202.504.259	35.909.256.166	Estimated liabilities for employee benefits
Laba ditangguhkan atas sewa pembiayaan	2j, 18	18.083.329.138	-	Deferred gain on sale and Leaseback
Jumlah Liabilitas Jangka Panjang		429.023.145.631	777.188.966.678	Total Non-Current Liabilities
Jumlah Liabilitas		994.592.156.971	1.013.266.115.558	Total Liabilities

The financial statements are originally issued in Indonesian language.

PT SUPARMA Tbk
LAPORAN POSISI KEUANGAN
(Lanjutan)
31 DESEMBER 2019 dan 2018
(Disajikan dalam Rupiah, kecuali dinyatakan lain)

PT SUPARMA Tbk
STATEMENTS OF FINANCIAL POSITION
(Continued)
DECEMBER 31, 2019 and 2018
(Expressed in Rupiah, unless otherwise stated)

	Catatan/ Notes	2019	2018	
DANA				TEMPORARY SYIRKAH
TEMPORER				FUNDS
<i>Bank</i>	21, 20	-	14.969.838.158	<i>Bank – Musyarakah</i>
EKUITAS				EQUITY
Modal saham – nilai nominal Rp 400 per saham				<i>Capital stock – Rp 400 par value per share</i>
Modal dasar – 2.500.000.000 saham				<i>Authorized – 2,500,000,000 shares</i>
Modal ditempatkan dan disetor penuh – 2.114.570.958 saham	2r, 21	845.828.383.200	845.828.383.200	<i>Issued and fully paid – 2,114,570,958 shares</i>
Tambahan modal disetor – agio saham	22	597.819.550	597.819.550	<i>Additional paid-in capital – in excess of par value</i>
Saldo laba	23			<i>Retained earnings</i>
Dicadangkan		10.000.000.000	8.000.000.000	<i>Appropriated</i>
Belum dicadangkan		521.132.145.606	400.016.840.668	<i>Unappropriated</i>
Komponen ekuitas lain	24	(19.754.552)	166.635.790	<i>Other equity components</i>
Jumlah Ekuitas		1.377.538.593.804	1.254.609.679.208	<i>Total Equity</i>
JUMLAH LIABILITAS, DANA SYIRKAH TEMPORER DAN EKUITAS		2.372.130.750.775	2.282.845.632.924	TOTAL LIABILITIES, TEMPORARY SYIRKAH FUND AND EQUITY

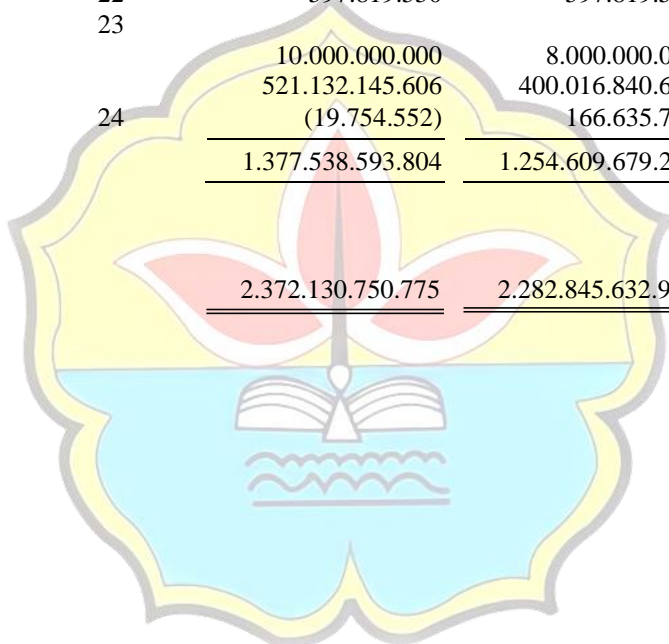

Lihat Catatan atas Laporan Keuangan yang merupakan bagian yang tidak terpisahkan dari laporan keuangan secara keseluruhan.

See accompanying Notes to the Financial Statements which are an integral part of the financial statements.

PT SUPARMA Tbk
LAPORAN LABA RUGI DAN PENGHASILAN
KOMPREHENSIF LAIN
UNTUK TAHUN YANG BERAKHIR PADA
TANGGAL-TANGGAL 31 DESEMBER 2019 DAN 2018
(Disajikan dalam Rupiah, kecuali dinyatakan lain)

PT SUPARMA Tbk
STATEMENTS OF PROFIT OR LOSS
AND OTHER COMPREHENSIVE INCOME
FOR THE YEARS ENDED
DECEMBER 31, 2019 AND 2018
(Expressed in Rupiah, unless otherwise stated)

	Catatan/ Notes	2019	2018	
PENJUALAN BERSIH	2e, 2m, 25	2.514.161.429.045	2.389.268.903.462	NET SALES
BEBAN POKOK PENJUALAN	2e, 2m, 26	(2.139.362.218.312)	(2.016.338.952.379)	COST OF GOODS SOLD
LABA KOTOR		374.799.210.733	372.929.951.083	GROSS PROFIT
Pendapatan lain-lain	2m, 27	5.783.137.939	5.493.116.729	Other income
Beban penjualan	2m, 28	(104.756.600.206)	(91.129.869.306)	Selling expenses
Beban umum dan administrasi	2m, 29	(75.275.205.649)	(71.446.846.654)	General and administrative expenses
Beban keuangan	2m, 2p, 30	(48.588.991.364)	(54.495.878.339)	Finance expenses
Laba (rugi) selisih kurs – bersih	2m, 2n	31.024.608.635	(49.724.348.787)	Gain (loss) on foreign exchange – net
Beban lain-lain	2m, 31	(6.345.798.964)	(1.952.806.944)	Other expenses
LABA SEBELUM TAKSIRAN BEBAN PAJAK		176.640.361.124	109.673.317.782	INCOME BEFORE PROVISION FOR TAX EXPENSES
TAKSIRAN BEBAN PAJAK				PROVISION FOR TAX EXPENSES
Kini	2o, 33c	(21.800.323.863)	(10.117.668.597)	Current
Tanggunghan	2o, 33d	(23.834.366.321)	(17.322.926.916)	Deferred
LABA TAHUN BERJALAN		131.005.670.940	82.232.722.269	INCOME FOR THE YEAR
PENGHASILAN KOMPREHENSIF LAIN POS-POS YANG TIDAK AKAN DIREKLASIFIKASI KE LABA RUGI				OTHER COMPREHENSIVE INCOME
Keuntungan (kerugian) aktuarial	2k, 19	(10.520.488.003)	1.039.830.374	Actuarial gain (loss)
Pajak penghasilan terkait	2o, 33d	2.630.122.001	(259.957.594)	Related income tax
POS-POS YANG AKAN DIREKLASIFIKASI KE LABA RUGI				ITEMS TO BE RECLASSIFIED TO PROFIT OR LOSS
Rugi belum direalisasi atas investasi tersedia untuk dijual	2d, 11, 24	(248.520.456)	(797.667.996)	Unrealized loss on Available-for-sale Investment
Pajak penghasilan terkait	2o, 24, 33d	62.130.114	199.416.999	Related income tax

The financial statements are originally issued in Indonesian language

PT SUPARMA Tbk
LAPORAN LABA RUGI DAN PENGHASILAN
KOMPREHENSIF LAIN (Lanjutan)
UNTUK TAHUN YANG BERAKHIR PADA
TANGGAL-TANGGAL 31 DESEMBER 2019 DAN 2018
(Disajikan dalam Rupiah, kecuali dinyatakan lain)

PT SUPARMA Tbk
STATEMENTS OF PROFIT OR LOSS
AND OTHER COMPREHENSIVE INCOME (Continued)
FOR THE YEARS ENDED
DECEMBER 31, 2019 AND 2018
(Expressed in Rupiah, unless otherwise stated)

	Catatan/ Notes	2019	2018	
PENGHASILAN				
KOMPREHENSIF LAIN				TOTAL COMPREHENSIVE
TAHUN BERJALAN –				INCOME FOR THE
SETELAH PAJAK		(8.076.756.344)	181.621.783	YEAR – NET OF TAX
JUMLAH LABA				TOTAL COMPREHENSIVE
KOMPREHENSIF				INCOME FOR THE
TAHUN BERJALAN		122.928.914.596	82.414.344.052	YEAR
LABA PER SAHAM				BASIC EARNINGS
DASAR	2t, 34	58	39	PER SHARE



Lihat Catatan atas Laporan Keuangan yang merupakan bagian yang tidak terpisahkan dari laporan keuangan secara keseluruhan.

See accompanying Notes to the Financial Statements which are an integral part of the financial statements.

INFORMASI SAHAM

Shares Information

DATA PERDAGANGAN SAHAM MASA TRIWULAN

Harga saham Perseroan yang diperdagangkan untuk setiap masa triwulan dalam tahun 2020 dan 2019 pada Bursa Efek Indonesia adalah sebagai berikut:

INFORMATION OF QUARTERLY SHARES TRADE

Shares price of transactions for every quarter in 2020 and 2019 on the Indonesia Stock Exchange (IDX) were as follows:

Masa / Period	Harga Tertinggi / Highest Price		Harga Terendah / Lowest Price		Peredaran / Volume		Jumlah Saham yang Beredar / Number of Shares Outstanding	
	2020	2019	2020	2019	2020	2019	2020	2019
Triwulan I 1 st Quarter	336	292	204	242	3.700.900	4.907.000	2.114.570.958	2.114.570.958
Triwulan II 2 nd Quarter	290	310	236	240	1.490.900	8.448.200	2.114.570.958	2.114.570.958
Triwulan III 3 rd Quarter	300	358	236	290	6.938.300	23.197.700	2.114.570.958	2.114.570.958
Triwulan IV 4 th Quarter	340	368	266	292	5.773.100	4.544.600	2.114.570.958	2.114.570.958

Akhir Periode / End Of Period	Harga Akhir / Closing Price		Indeks Harga Saham Individual / Individual Share Price Index		Kapitalisasi Pasar / Market Capitalization	
	2020	2019	2020	2019	2020	2019
Triwulan I 1 st Quarter	240	278	107,585	124,619	507.497.029.920	587.850.726.324
Triwulan II 2 nd Quarter	266	294	119,240	131,791	562.475.874.828	621.683.861.652
Triwulan III 3 rd Quarter	284	348	127,309	155,998	600.538.152.072	735.870.693.384
Triwulan IV 4 th Quarter	310	334	138,964	149,722	655.516.996.980	706.266.699.972

PT SUPARMA Tbk
LAPORAN POSISI KEUANGAN
31 DESEMBER 2020 DAN 2019
(Disajikan dalam Rupiah, kecuali dinyatakan lain)

PT SUPARMA Tbk
STATEMENTS OF FINANCIAL POSITION
DECEMBER 31, 2020 AND 2019
(Expressed in Rupiah, unless otherwise stated)

	Catatan/ Notes	2020	2019	
ASET				ASSETS
ASET LANCAR				CURRENT ASSETS
Kas dan setara kas	2c, 2e, 5	111.724.002.377	207.414.747.878	Cash and cash equivalents
Piutang usaha				Trade receivables
Pihak ketiga	2c, 2f, 6	141.687.307.148	181.701.956.901	Third parties
Pihak berelasi	2c, 2d, 2f, 6, 31	-	497.291.676	Related party
Piutang lain-lain – pihak ketiga	2c, 2g, 7	917.326.109	927.300.501	Other receivables – third parties
Persediaan	2h, 8	367.215.959.353	466.522.537.952	Inventories
Biaya dibayar di muka	2i, 9	2.638.792.481	1.930.710.923	Prepaid expenses
Uang muka pembelian	2j, 10	21.292.780.531	57.217.408.240	Advance for purchases
Jumlah Aset Lancar		645.476.167.999	916.211.954.071	Total Current Assets
ASET TIDAK LANCAR				NON-CURRENT ASSETS
Taksiran tagihan pajak penghasilan	2u, 32a	-	7.209.539.999	Estimated claims for tax refund
Aset tetap – setelah dikurangi akumulasi penyusutan sebesar Rp 1.473.131.478.515 pada tahun 2020 dan Rp 1.383.308.283.434 pada tahun 2019	2k, 11, 31	1.659.143.550.952	1.438.907.503.522	Fixed assets – net of accumulated depreciation of Rp 1,473,131,478,515 in 2020 and Rp 1,383,308,283,434 in 2019
Aset lain-lain	2c, 12	11.445.287.182	9.801.753.183	Other assets
Jumlah Aset Tidak Lancar		1.670.588.838.134	1.455.918.796.704	Total Non-Current Assets
JUMLAH ASET		2.316.065.006.133	2.372.130.750.775	TOTAL ASSETS

PT SUPARMA Tbk
LAPORAN POSISI KEUANGAN
(Lanjutan)
31 DESEMBER 2020 DAN 2019
(Disajikan dalam Rupiah, kecuali dinyatakan lain)

PT SUPARMA Tbk
STATEMENTS OF FINANCIAL POSITION
(Continued)
DECEMBER 31, 2020 AND 2019
(Expressed in Rupiah, unless otherwise stated)

	Catatan/ Notes	2020	2019	
LIABILITAS DAN EKUITAS				LIABILITIES AND EQUITY
LIABILITAS JANGKA PENDEK				CURRENT LIABILITIES
Utang bank	2c, 13	83.435.895.384	20.118.516.264	Bank loans
Utang usaha – pihak ketiga	2c, 14	103.324.531.944	78.801.592.854	Trade payables – third parties
Utang pajak	2u, 32b	17.772.929.594	17.564.845.239	Taxes payable
Utang dividen	2c, 2n	34.608.078	34.608.078	Dividend payables
Biaya masih harus dibayar	2c, 2s, 15	8.761.663.579	6.361.497.178	Accrued expenses
Kontrak liabilitas	2s	719.795.276	700.620.743	Contract liability
Pinjaman jangka panjang yang jatuh tempo dalam waktu satu tahun:				Current maturities of long-term debts:
Bank	2c, 16	-	425.935.901.809	Bank
Surat berharga jangka menengah	2c, 17	141.050.000.000	-	Medium-term notes
Sewa pembiayaan	2c, 2l, 18	17.461.638.080	16.051.429.175	Finance lease liability
Jumlah Liabilitas Jangka Pendek		372.561.061.935	565.569.011.340	Total Current Liabilities
LIABILITAS JANGKA PANJANG				NON-CURRENT LIABILITIES
Pinjaman jangka panjang – setelah dikurangi bagian yang jatuh tempo dalam waktu satu tahun:				Long-term debts – net of current maturities:
Bank	2c, 16	107.516.630.704	-	Bank
Surat berharga jangka menengah	2c, 17	112.528.433.000	249.659.851.000	Medium-term notes
Sewa pembiayaan	2c, 2l, 18	31.713.920.798	35.883.240.121	Finance lease liability
Liabilitas pajak tangguhan – bersih	2u, 32d	89.654.069.726	81.194.221.113	Deferred tax liabilities – net
Liabilitas diestimasi atas imbalan kerja	2r, 19	57.678.619.196	44.202.504.259	Estimated liabilities for employee benefits
Laba ditangguhkan atas sewa pembiayaan	2l, 18	13.020.213.215	18.083.329.138	Deferred gain on sale and Leaseback
Jumlah Liabilitas Jangka Panjang		412.111.886.639	429.023.145.631	Total Non-Current Liabilities
Jumlah Liabilitas		784.672.948.574	994.592.156.971	Total Liabilities

The financial statements are originally issued in Indonesian language.

PT SUPARMA Tbk
LAPORAN POSISI KEUANGAN
(Lanjutan)
31 DESEMBER 2020 dan 2019
(Disajikan dalam Rupiah, kecuali dinyatakan lain)

PT SUPARMA Tbk
STATEMENTS OF FINANCIAL POSITION
(Continued)
DECEMBER 31, 2020 and 2019
(Expressed in Rupiah, unless otherwise stated)

	Catatan/ Notes	2020	2019	
EKUITAS				EQUITY
Modal saham – nilai nominal Rp 400 per saham				Capital stock – Rp 400 par value per share
Modal dasar – 2.500.000.000 saham				Authorized – 2,500,000,000 shares
Modal ditempatkan dan disetor penuh – 2.114.570.958 saham	20	845.828.383.200	845.828.383.200	Issued and fully paid – 2,114,570,958 shares
Tambahan modal disetor – agio saham	20, 21	597.819.550	597.819.550	Additional paid-in capital – in excess of par value
Saldo laba	22			Retained earnings
Dicadangkan		12.000.000.000	10.000.000.000	Appropriated
Belum dicadangkan		673.100.230.747	521.132.145.606	Unappropriated
Komponen ekuitas lain	23	(134.375.938)	(19.754.552)	Other equity components
Jumlah Ekuitas		<u>1.531.392.057.559</u>	<u>1.377.538.593.804</u>	Total Equity
JUMLAH LIABILITAS DAN EKUITAS		<u>2.316.065.006.133</u>	<u>2.372.130.750.775</u>	TOTAL LIABILITIES AND EQUITY

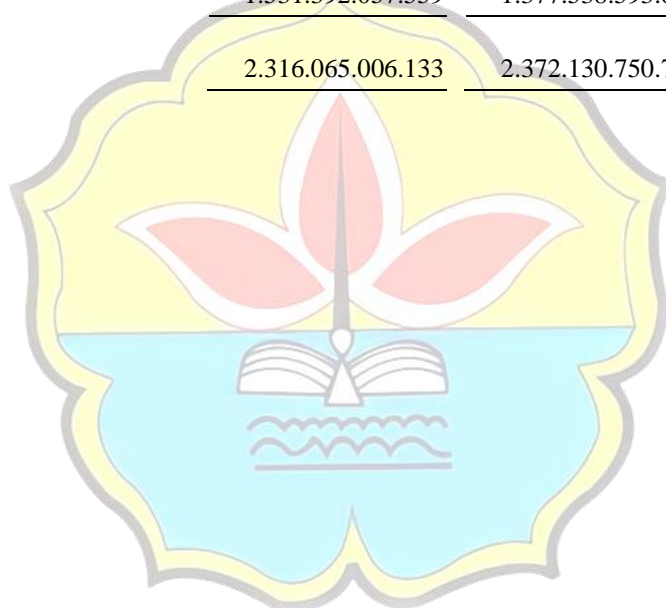

Lihat Catatan atas Laporan Keuangan yang merupakan bagian yang tidak terpisahkan dari laporan keuangan secara keseluruhan.

See accompanying Notes to the Financial Statements which are an integral part of the financial statements.

The financial statements are originally issued in Indonesian language

PT SUPARMA Tbk
LAPORAN LABA RUGI DAN PENGHASILAN
KOMPREHENSIF LAIN
UNTUK TAHUN YANG BERAKHIR PADA
TANGGAL-TANGGAL 31 DESEMBER 2020 DAN 2019
(Disajikan dalam Rupiah, kecuali dinyatakan lain)

PT SUPARMA Tbk
STATEMENTS OF PROFIT OR LOSS
AND OTHER COMPREHENSIVE INCOME
FOR THE YEARS ENDED
DECEMBER 31, 2020 AND 2019
(Expressed in Rupiah, unless otherwise stated)

	Catatan/ Notes	2020	2019	
PENJUALAN BERSIH	2d, 2s, 24, 31	2.151.494.981.968	2.514.161.429.045	NET SALES
BEBAN POKOK				
PENJUALAN	2s, 25	(1.758.714.475.191)	(2.139.362.218.312)	COST OF GOODS SOLD
LABA KOTOR		392.780.506.777	374.799.210.733	GROSS PROFIT
Pendapatan lain-lain	2s, 26	7.245.609.756	5.783.137.939	<i>Other income</i>
Beban penjualan	2s, 27	(89.519.172.577)	(104.756.600.206)	<i>Selling expenses</i>
Beban umum dan administrasi	2s, 28	(71.638.110.528)	(75.275.205.649)	<i>General and administrative expenses</i>
Beban keuangan	2m, 2s, 29	(38.341.710.293)	(48.588.991.364)	<i>Finance expenses</i>
Laba (rugi) selisih kurs – bersih	2s, 2t	(2.217.450.190)	31.024.608.635	<i>Gain (loss) on foreign exchange – net</i>
Beban lain-lain	2s, 30	(2.806.234.723)	(6.345.798.964)	<i>Other expenses</i>
LABA SEBELUM TAKSIRAN BEBAN PAJAK		195.503.438.222	176.640.361.124	INCOME BEFORE PROVISION FOR TAX EXPENSES
TAKSIRAN BEBAN PAJAK				PROVISION FOR TAX EXPENSES
Kini	2u, 32c	(23.055.658.512)	(21.800.323.863)	<i>Current</i>
Tangguhan	2u, 32d	(9.923.128.997)	(23.834.366.321)	<i>Deferred</i>
LABA TAHUN BERJALAN		162.524.650.713	131.005.670.940	INCOME FOR THE YEAR
PENGHASILAN KOMPREHENSIF LAIN POS-POS YANG TIDAK AKAN DIREKLASIFIKASI KE LABA RUGI				OTHER COMPREHENSIVE INCOME
Kerugian aktuarial	2r, 19	(9.988.529.906)	(10.520.488.003)	<i>Actuarial loss</i>
Pajak penghasilan terkait	2u, 32d	1.431.964.334	2.630.122.001	<i>Related income tax</i>

The financial statements are originally issued in Indonesian language

PT SUPARMA Tbk
LAPORAN LABA RUGI DAN PENGHASILAN
KOMPREHENSIF LAIN (Lanjutan)
UNTUK TAHUN YANG BERAKHIR PADA
TANGGAL-TANGGAL 31 DESEMBER 2020 DAN 2019
(Disajikan dalam Rupiah, kecuali dinyatakan lain)

PT SUPARMA Tbk
STATEMENTS OF PROFIT OR LOSS
AND OTHER COMPREHENSIVE INCOME (Continued)
FOR THE YEARS ENDED
DECEMBER 31, 2020 AND 2019
(Expressed in Rupiah, unless otherwise stated)

	Catatan/ Notes	2020	2019	
POS-POS YANG AKAN DIREKLASIFIKASI KE LABA RUGI				ITEMS TO BE RECLASSIFIED TO PROFIT OR LOSS
Rugi belum direalisasi atas aset lain-lain	2c, 12	(145.937.440)	(248.520.456)	<i>Unrealized loss on other assets</i>
Pajak penghasilan terkait	2u, 32d	31.316.054	62.130.114	<i>Related income tax</i>
PENGHASILAN KOMPREHENSIF LAIN TAHUN BERJALAN – SETELAH PAJAK		(8.671.186.958)	(8.076.756.344)	TOTAL COMPREHENSIVE INCOME FOR THE YEAR – NET OF TAX
JUMLAH LABA KOMPREHENSIF TAHUN BERJALAN		153.853.463.755	122.928.914.596	TOTAL COMPREHENSIVE INCOME FOR THE YEAR
LABA PER SAHAM DASAR	2p, 33	73	58	BASIC EARNINGS PER SHARE

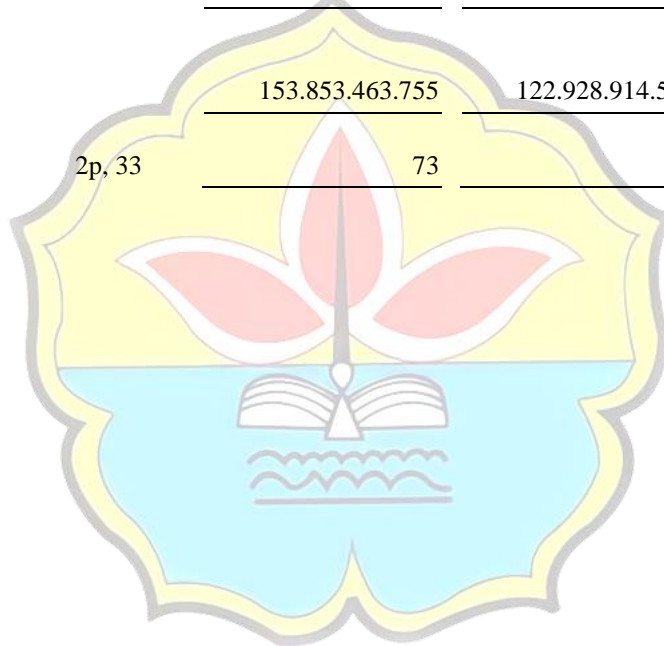

Lihat Catatan atas Laporan Keuangan yang merupakan bagian yang tidak terpisahkan dari laporan keuangan secara keseluruhan.

See accompanying Notes to the Financial Statements which are an integral part of the financial statements.

INFORMASI SAHAM

Shares Information

DATA PERDAGANGAN SAHAM MASA TRIWULAN

Harga saham Perseroan yang diperdagangkan untuk setiap masa triwulan dalam tahun 2021 dan 2020 pada Bursa Efek Indonesia adalah sebagai berikut:

INFORMATION OF QUARTERLY SHARES TRADE

Shares price of transactions for every quarter in 2021 and 2020 on the Indonesia Stock Exchange (IDX) were as follows:

Masa /Period	Harga Tertinggi / Highest Price		Harga Terendah / Lowest Price		Peredaran / Volume		Jumlah Saham yang Beredar/ Number of Shares Outstanding	
	2021	2020	2021	2020	2021	2020	2021	2020
Triwulan I 1 st Quarter	450	336	276	204	23.725.700	3.700.900	2.114.570.958	2.114.570.958
Triwulan II 2 nd Quarter	660	290	370	236	61.442.600	1.490.900	2.114.570.958	2.114.570.958
Triwulan III 3 rd Quarter	450	300	310	236	81.292.600	6.938.300	2.791.233.198	2.114.570.958
Triwulan IV 4 th Quarter	805	340	352	266	165.227.900	5.773.100	2.791.233.198	2.114.570.958

Akhir Periode / End Of Period	Harga Akhir / Closing Price		Indeks Harga Saham Individual / Individual Share Price Index		Kapitalisasi Pasar/ Market Capitalization	
	2021	2020	2021	2020	2021	2020
Triwulan I 1 st Quarter	388	240	173,929	107,585	820.453.531.704	507.497.029.920
Triwulan II 2 nd Quarter	396	266	234,159	119,240	837.370.099.368	562.475.874.828
Triwulan III 3 rd Quarter	362	284	214,054	127,309	1.010.426.417.676	600.538.152.072
Triwulan IV 4 th Quarter	700	310	413,917	138,964	1.953.863.238.600	655.516.996.980

Pada tanggal 8 Juli 2021, Perseroan membagikan dividen saham dengan rasio 100:32 atau setara dengan Rp 419.530.588.800 yang berasal dari saldo laba sebanyak 676.662.240 lembar saham, sehingga modal yang ditempatkan dan disetor penuh Perseroan meningkat dari semula Rp 845.828.383.200 dalam 2.114.570.958 lembar saham menjadi sebesar Rp 1.116.493.279.200 dalam 2.791.233.198 lembar saham. Harga nominal saham Perseroan adalah Rp 400 per lembar saham.

On July 8th, 2021, the Company issued stock dividend with ratio of 100:32 or equivalent to Rp 419,530,588,800 from retained earnings of 676,662,240 shares, therefore the issued and fully paid capital stock increased from Rp 845,828,383,200 with 2,114,570,958 shares to Rp 1,116,493,279,200 with 2,791,233,198 shares. The par value of the Company's shares is Rp 400 per share.



Analisis Dan Pembahasan
Umum Oleh Manajemen
Management Discussion And Analysis



Tata Kelola Perusahaan
Good Corporate Governance



Laporan Keberlanjutan
Sustainability Report

The financial statements are originally issued in Indonesian language.

PT SUPARMA Tbk
LAPORAN POSISI KEUANGAN
31 DESEMBER 2021 DAN 2020
 (Disajikan dalam Rupiah, kecuali dinyatakan lain)

PT SUPARMA Tbk
STATEMENTS OF FINANCIAL POSITION
DECEMBER 31, 2021 AND 2020
 (Expressed in Rupiah, unless otherwise stated)

	Catatan/ Notes	2021	2020	
ASET				ASSETS
ASET LANCAR				CURRENT ASSETS
Kas dan bank	2c, 2e, 4	197.491.630.321	111.724.002.377	Cash and cash in banks
Piutang usaha	2c, 2f, 5	211.808.669.996	141.687.307.148	Trade receivables
Piutang lain-lain	2c, 2g, 2p, 6	4.682.381.683	917.326.109	Other receivables
Persediaan	2h, 7	577.525.511.481	367.215.959.353	Inventories
Biaya dibayar di muka	2i, 2p, 8	2.530.945.284	2.638.792.481	Prepaid expenses
Uang muka pembelian	2j, 9	10.361.827.418	21.292.780.531	Advance for purchase
Jumlah Aset Lancar		1.004.400.966.183	645.476.167.999	Total Current Assets
ASET TIDAK LANCAR				NON-CURRENT ASSETS
Aset tetap – setelah dikurangi akumulasi penyusutan sebesar Rp 1.564.420.716.553 pada tahun 2021 dan Rp 1.473.131.478.515 pada tahun 2020	2k, 2l, 2p, 10	1.711.988.805.498	1.659.143.550.952	Fixed assets – net of accumulated depreciation of Rp 1,564,420,716,553 in 2021 and Rp 1,473,131,478,515 in 2020
Aset lain-lain	2c, 11	29.763.523.466	11.445.287.182	Other assets
Jumlah Aset Tidak Lancar		1.741.752.328.964	1.670.588.838.134	Total Non-Current Assets
JUMLAH ASET		2.746.153.295.147	2.316.065.006.133	TOTAL ASSETS

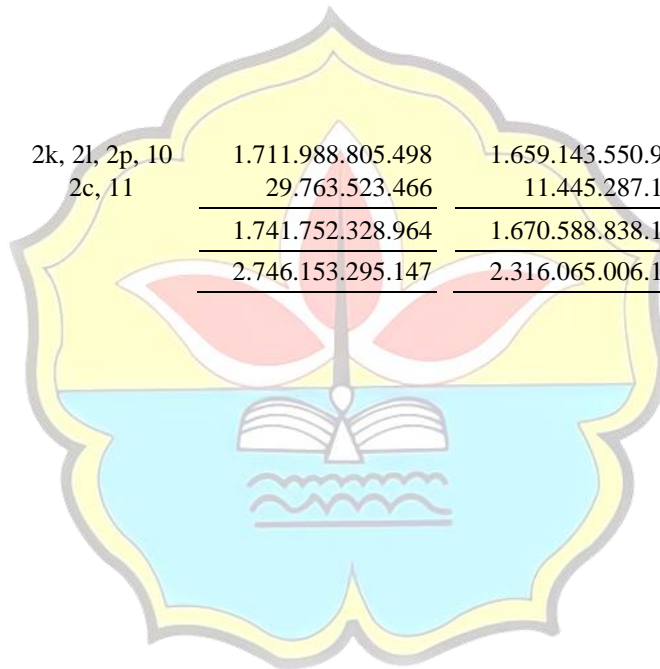

PT SUPARMA Tbk
LAPORAN POSISI KEUANGAN
(Lanjutan)
31 DESEMBER 2021 DAN 2020
(Disajikan dalam Rupiah, kecuali dinyatakan lain)

PT SUPARMA Tbk
STATEMENTS OF FINANCIAL POSITION
(Continued)
DECEMBER 31, 2021 AND 2020
(Expressed in Rupiah, unless otherwise stated)

	Catatan/ Notes	2021	2020	
LIABILITAS DAN EKUITAS				LIABILITIES AND EQUITY
LIABILITAS JANGKA PENDEK				CURRENT LIABILITIES
Utang bank	2c, 12	67.868.285.093	83.435.895.384	Bank loans
Utang usaha	2c, 13	104.618.884.170	103.324.531.944	Trade payables
Utang pajak	2t, 31a	12.460.436.781	17.772.929.594	Taxes payable
Utang dividen	2c, 2n	120.517.599	34.608.078	Dividend payables
Biaya masih harus dibayar	2c, 14	3.462.629.353	8.761.663.579	Accrued expenses
Liabilitas kontrak	2r	634.376.349	719.795.276	Contract liability
Pinjaman jangka panjang yang jatuh tempo dalam waktu satu tahun:				Current portion of long-term debts:
Bank	2c, 15	186.741.041.442	-	Bank
Surat berharga jangka menengah	2c, 16	-	141.050.000.000	Medium-term notes
Liabilitas sewa	2c, 21, 10, 17	74.868.583.864	17.461.638.080	Lease liabilities
Jumlah Liabilitas Jangka Pendek		450.774.754.651	372.561.061.935	Total Current Liabilities
LIABILITAS JANGKA PANJANG				NON-CURRENT LIABILITIES
Pinjaman jangka panjang – setelah dikurangi bagian yang jatuh tempo dalam waktu satu tahun:				Long-term debts – net of current portion:
Bank	2c, 15	-	107.516.630.704	Bank
Surat berharga jangka menengah	2c, 16	255.998.505.092	112.528.433.000	Medium-term notes
Liabilitas sewa	2c, 21, 10, 17	52.505.164.570	31.713.920.798	Lease liabilities
Liabilitas pajak tangguhan – bersih	2t, 31c	138.311.554.971	89.654.069.726	Deferred tax liabilities – net
Liabilitas diestimasi atas imbalan kerja	2q, 18	23.580.665.552	57.678.619.196	Estimated liabilities for employee benefits
Laba ditangguhkan atas liabilitas sewa	2l, 10, 17	9.509.305.465	13.020.213.215	Deferred gain on sale and leaseback
Jumlah Liabilitas Jangka Panjang		479.905.195.650	412.111.886.639	Total Non-Current Liabilities
JUMLAH LIABILITAS		930.679.950.301	784.672.948.574	TOTAL LIABILITIES

The financial statements are originally issued in Indonesian language.

PT SUPARMA Tbk
LAPORAN POSISI KEUANGAN
(Lanjutan)
31 DESEMBER 2021 DAN 2020
(Disajikan dalam Rupiah, kecuali dinyatakan lain)

PT SUPARMA Tbk
STATEMENTS OF FINANCIAL POSITION
(Continued)
DECEMBER 31, 2021 AND 2020
(Expressed in Rupiah, unless otherwise stated)

	Catatan/ Notes	2021	2020	
EKUITAS				EQUITY
Modal saham – nilai nominal Rp 400 per saham				<i>Capital stock – Rp 400 par value per share</i>
Modal dasar – 5.000.000.000 saham pada tahun 2021 dan 2.500.000.000 saham pada tahun 2020				<i>Authorized – 5,000,000,000 shares in 2021 and 2,500,000,000 shares in 2020</i>
Modal ditempatkan dan disetor penuh – 2.791.233.198 saham pada tahun 2021 dan 2.114.570.958 saham pada tahun 2020	19	1.116.493.279.200	845.828.383.200	<i>Issued and fully paid – 2,791,233,198 shares in 2021 and 2,114,570,958 shares in 2020</i>
Tambahan modal disetor	20	149.463.512.350	597.819.550	<i>Additional paid-in capital</i>
Saldo laba	21			<i>Retained earnings</i>
Dicadangkan		32.000.000.000	12.000.000.000	<i>Appropriated</i>
Belum dicadangkan		517.634.146.869	673.100.230.747	<i>Unappropriated</i>
Komponen ekuitas lain	22	(117.593.573)	(134.375.938)	<i>Other equity components</i>
Jumlah Ekuitas		<u>1.815.473.344.846</u>	<u>1.531.392.057.559</u>	<i>Total Equity</i>
JUMLAH LIABILITAS DAN EKUITAS		<u>2.746.153.295.147</u>	<u>2.316.065.006.133</u>	TOTAL LIABILITIES AND EQUITY

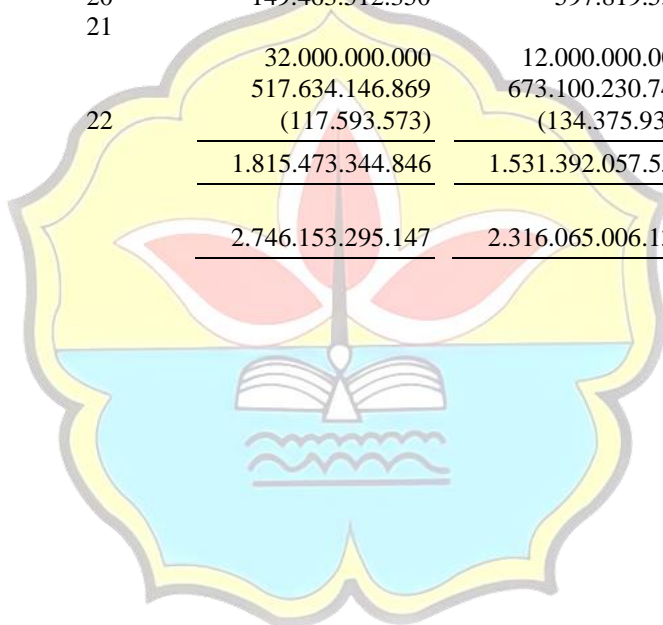

Lihat Catatan atas Laporan Keuangan yang merupakan bagian yang tidak terpisahkan dari laporan keuangan secara keseluruhan.

See accompanying Notes to the Financial Statements which are an integral part of the financial statements.

The financial statements are originally issued in Indonesian language.

PT SUPARMA Tbk
LAPORAN LABA RUGI DAN PENGHASILAN
KOMPREHENSIF LAIN
UNTUK TAHUN YANG BERAKHIR PADA
TANGGAL-TANGGAL 31 DESEMBER 2021 DAN 2020
(Disajikan dalam Rupiah, kecuali dinyatakan lain)

PT SUPARMA Tbk
STATEMENTS OF PROFIT OR LOSS
AND OTHER COMPREHENSIVE INCOME
FOR THE YEARS ENDED
DECEMBER 31, 2021 AND 2020
(Expressed in Rupiah, unless otherwise stated)

	Catatan/ Notes	2021	2020	
PENJUALAN BERSIH	2d, 2r, 23, 30	2.794.452.671.851	2.151.494.981.968	NET SALES
BEBAN POKOK PENJUALAN	2r, 24	(2.205.296.922.973)	(1.758.714.475.191)	COST OF GOODS SOLD
LABA KOTOR		589.155.748.878	392.780.506.777	GROSS PROFIT
Pendapatan lain-lain	2r, 25	6.702.974.183	7.245.609.756	Other income
Beban penjualan	2r, 26	(96.932.752.356)	(89.519.172.577)	Selling expenses
Beban umum dan administrasi	2r, 27	(84.009.651.676)	(71.638.110.528)	General and administrative expenses
Beban keuangan	2m, 2r, 28	(33.097.538.139)	(38.341.710.293)	Finance expenses
Laba (rugi) selisih kurs – bersih	2r, 2s	335.944.541	(2.217.450.190)	Gain (loss) on foreign exchange – net
Beban lain-lain	2r, 29	(4.645.098.797)	(2.806.234.723)	Other expenses
LABA SEBELUM TAKSIRAN BEBAN PAJAK		377.509.626.634	195.503.438.222	INCOME BEFORE PROVISION FOR TAX EXPENSES
TAKSIRAN BEBAN PAJAK				PROVISION FOR TAX EXPENSES
Kini	2t, 31b	(40.583.432.813)	(23.055.658.512)	Current
Tangguhan	2t, 31c	(42.600.633.767)	(9.923.128.997)	Deferred
Jumlah Taksiran Beban Pajak		(83.184.066.580)	(32.978.787.509)	Total Provision for Tax Expense
LABA TAHUN BERJALAN		294.325.560.054	162.524.650.713	INCOME FOR THE YEAR

The financial statements are originally issued in Indonesian language.

PT SUPARMA Tbk
LAPORAN LABA RUGI DAN PENGHASILAN
KOMPREHENSIF LAIN (Lanjutan)
UNTUK TAHUN YANG BERAKHIR PADA
TANGGAL-TANGGAL 31 DESEMBER 2021 DAN 2020
(Disajikan dalam Rupiah, kecuali dinyatakan lain)

PT SUPARMA Tbk
STATEMENTS OF PROFIT OR LOSS
AND OTHER COMPREHENSIVE INCOME (Continued)
FOR THE YEARS ENDED
DECEMBER 31, 2021 AND 2020
(Expressed in Rupiah, unless otherwise stated)

	Catatan/ Notes	2021	2020	
PENGHASILAN KOMPREHENSIF LAIN				OTHER COMPREHENSIVE INCOME
POS-POS YANG TIDAK AKAN DIREKLASIFIKASI KE LABA RUGI				ITEMS NOT TO BE RECLASSIFIED TO PROFIT OR LOSS
Keuntungan (kerugian) aktuarial	2q, 18	27.509.627.228	(9.988.529.906)	<i>Actuarial gain (loss)</i>
Pajak penghasilan terkait	2t, 31c	(6.052.117.990)	1.431.964.334	<i>Related income tax</i>
POS-POS YANG AKAN DIREKLASIFIKASI KE LABA RUGI				ITEMS TO BE RECLASSIFIED TO PROFIT OR LOSS
Laba (rugi) belum direalisasi atas aset lain-lain	2c, 11	21.515.853	(145.937.440)	<i>Unrealized gain (loss) on other asset</i>
Pajak penghasilan terkait	2t, 31c	(4.733.488)	31.316.054	<i>Related income tax</i>
PENGHASILAN KOMPREHENSIF LAIN TAHUN BERJALAN – SETELAH PAJAK		<u>21.474.291.603</u>	<u>(8.671.186.958)</u>	TOTAL COMPREHENSIVE INCOME FOR THE YEAR – NET OF TAX
JUMLAH LABA KOMPREHENSIF TAHUN BERJALAN		<u>315.799.851.657</u>	<u>153.853.463.755</u>	TOTAL COMPREHENSIVE INCOME FOR THE YEAR
LABA PER SAHAM DASAR	2o, 32	<u>121</u>	<u>77</u>	BASIC EARNINGS PER SHARE

Lihat Catatan atas Laporan Keuangan yang merupakan bagian yang tidak terpisahkan dari laporan keuangan secara keseluruhan.

See accompanying Notes to the Financial Statements which are an integral part of the financial statements.

INFORMASI SAHAM

SHARE INFORMATION

Pergerakan harga dan volume perdagangan saham Perseroan (TKIM) di Bursa Efek Indonesia (BEI) selama tahun 2016.

Price movements and trading volumes of the Company's shares (TKIM) in Indonesia Stock Exchange during 2016.

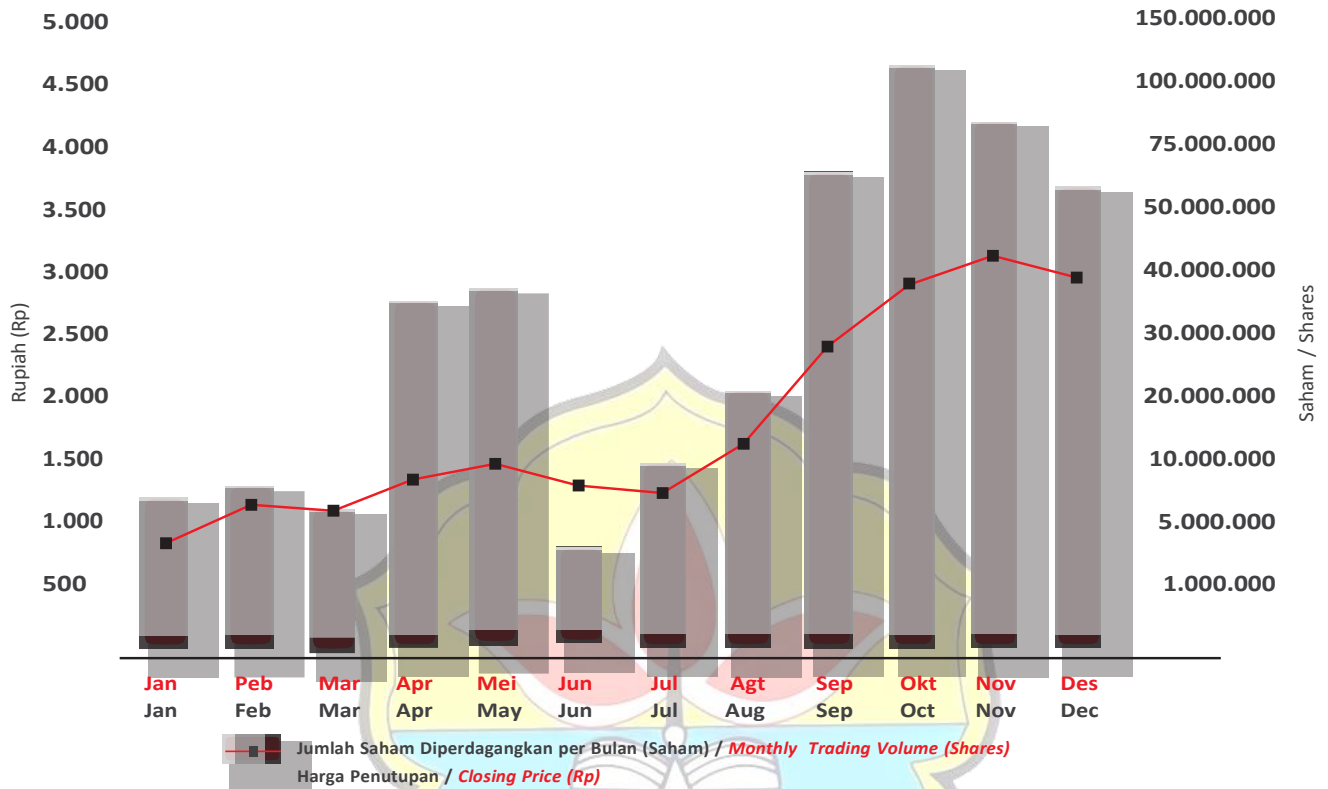

Selama tahun 2017 dan 2016 pergerakan harga saham Perseroan (TKIM) untuk setiap kwartal ditunjukkan dalam tabel berikut:

The following table shows the quarterly price movements of the Company's shares (TKIM) during 2017 and 2016:

Periode Period	2017					
	Tertinggi Highest	Terendah Lowest	Penutupan Closing	Volume (Unit)	Jumlah Saham Beredar (Number of Outstanding Shares)	Kapitalisasi Pasar (Rp) (Market Capitalization IDR)
Q1	1.080	730	1.005	18.745.000	2.671.404.613	2.684.761.636.065
Q2	1.710	1.000	1.200	74.005.100	2.672.312.020	3.206.774.424.000
Q3	2.460	1.115	2.440	88.838.300	3.113.223.570	7.596.265.510.800
Q4	3.900	2.360	2.920	247.065.600	3.113.223.570	9.090.612.824.400
Periode Period	2016					
	Tertinggi Highest	Terendah Lowest	Penutupan Closing	Volume (Unit)	Jumlah Saham Beredar (Number of Outstanding Shares)	Kapitalisasi Pasar (Rp) (Market Capitalization IDR)
Q1	575	472	555	14.053.800	2.671.404.522	1.482.629.509.710
Q2	700	535	620	8.452.900	2.671.404.522	1.656.270.803.640
Q3	885	610	670	26.241.100	2.671.404.527	1.789.841.033.090
Q4	800	665	730	6.841.400	2.671.404.527	1.950.125.304.710

**PT PABRIK KERTAS TJIWI KIMIA Tbk
DAN ENTITAS ANAK
LAPORAN POSISI KEUANGAN KONSOLIDASIAN
31 DESEMBER 2017 DAN 2016
(Saldo dalam tabel disajikan dalam ribuan Dolar Amerika
Serikat, kecuali dinyatakan lain)**

**PT PABRIK KERTAS TJIWI KIMIA Tbk
AND SUBSIDIARIES
CONSOLIDATED STATEMENTS OF
FINANCIAL POSITION
DECEMBER 31, 2017 AND 2016
(Amounts in tables are expressed in thousands of United
States Dollar, unless otherwise stated)**

	Catatan/ Notes	2017	2016	
ASET				ASSETS
ASET LANCAR				CURRENT ASSETS
Kas dan setara kas				Cash and cash equivalents
Pihak ketiga	3d,3t,3u,6,45	123.519	105.551	Third parties
Pihak berelasi	3d,3f,3t,3u,6,41,45	1.315	6.164	Related party
Piutang usaha				
Pihak ketiga - setelah dikurangi penyisihan kerugian atas penurunan nilai	3t,3u,7,45	99.281	60.793	Trade receivables Third parties - net of allowance for impairment loss
Pihak berelasi	3f,3t,3u,7,41,45	16.160	9.821	Related parties
Piutang lain-lain - pihak ketiga	3t,3u,8,45	4.618	3.801	Other receivables - third parties
Persediaan	3g,9	233.569	251.220	Inventories
Uang muka dan biaya dibayar dimuka	3h,10	54.065	74.254	Advances and prepaid expenses
Pajak dibayar dimuka	3r,37a	25.977	28.960	Prepaid taxes
Aset lancar lainnya				Other current assets
Pihak ketiga	3e,3t,3u,11,45	142.495	57.173	Third parties
Pihak berelasi	3e,3f,3t,3u,11,41,45	4.235	1.037	Related parties
Total Aset Lancar		<u>705.234</u>	<u>598.774</u>	Total Current Assets
ASET TIDAK LANCAR				NON-CURRENT ASSETS
Piutang usaha -				
Pihak berelasi - setelah dikurangi penyisihan kerugian atas penurunan nilai	3f,3t,3u,12,41,45	18.593	22.928	Trade receivables - Related parties net of allowance for impairment loss
Piutang lain-lain - pihak berelasi	3f,3t,3u,13,41,45	135.764	136.302	Other receivables - related parties
Aset pajak tangguhan - neto	3r,37d	1.449	905	Deferred tax asset - net
Investasi pada entitas asosiasi	3i,14	578.886	529.554	Investment in an associate
Hutan tanaman industri	3j,15	39.153	36.877	Industrial timber estate
Aset tetap - setelah dikurangi akumulasi penyusutan	3k,3l,3m,16	1.099.783	1.164.010	Fixed assets - net of accumulated depreciation
Aset tidak lancar lainnya		<u>2.013</u>	<u>1.932</u>	Other non-current assets
Total Aset Tidak Lancar		<u>1.875.641</u>	<u>1.892.508</u>	Total Non-Current Assets
TOTAL ASET		<u>2.580.875</u>	<u>2.491.282</u>	TOTAL ASSETS

Catatan atas laporan keuangan konsolidasian terlampir merupakan bagian yang tidak terpisahkan dari laporan keuangan konsolidasian secara keseluruhan.

The accompanying notes to the consolidated financial statements are an integral part of these consolidated financial statements.

**PT PABRIK KERTAS TJIWI KIMIA Tbk
DAN ENTITAS ANAK
LAPORAN POSISI KEUANGAN KONSOLIDASIAN
31 DESEMBER 2017 DAN 2016
(Saldo dalam tabel disajikan dalam ribuan Dolar Amerika
Serikat, kecuali dinyatakan lain)**

**PT PABRIK KERTAS TJIWI KIMIA Tbk
AND SUBSIDIARIES
CONSOLIDATED STATEMENTS OF
FINANCIAL POSITION
DECEMBER 31, 2017 AND 2016
(Amounts in tables are expressed in thousands of United
States Dollar, unless otherwise stated)**

	Catatan/ Notes	2017	2016	
LIABILITAS DAN EKUITAS				LIABILITIES AND EQUITY
LIABILITAS JANGKA PENDEK				CURRENT LIABILITIES
Pinjaman bank jangka pendek	3t,3u,17,45	329.142	202.200	Short-term bank loans
Pembiayaan musyarakah - pihak ketiga	3t,3u,19,45	13.287	9.675	Musyarakah financing - third parties
Utang usaha				Trade payables
Pihak ketiga	3t,3u,20,45	36.415	20.561	Third parties
Pihak berelasi	3f, 3t,3u,20,41,45	15.391	70.718	Related parties
Utang lain-lain - pihak ketiga	3t,3u,21,45	6.594	5.430	Other payables - third parties
Uang muka pelanggan	18			Advances from customers
Pihak ketiga		16.516	17.855	Third parties
Pihak berelasi	3f	97	805	Related parties
Beban masih harus dibayar	3t,3u,22,45	8.248	8.721	Accrued expenses
Utang pajak	3r,37b	2.360	2.319	Taxes payable
Liabilitas jangka panjang yang jatuh tempo dalam waktu satu tahun:				Current maturities of long-term liabilities:
Liabilitas sewa pembiayaan	3l,3t,3u,23,45	25	223	Finance lease liabilities
Pinjaman bank - pihak ketiga	3t,3u,24,45	18.170	26.993	Bank loans - third parties
Utang murabahah - pihak ketiga	3t,3u,26,45	624	-	Murabahah payables - third party
Pinjaman dan wesel bayar	3t,3u,27,28,42,45	43.529	41.556	Loans and notes payable
Total Liabilitas Jangka Pendek		490.398	407.056	Total Current Liabilities
LIABILITAS JANGKA PANJANG				NON-CURRENT LIABILITIES
Liabilitas pajak tangguhan - neto	3r,37d	15.290	7.878	Deferred tax liability - net
Utang lain - lain - pihak berelasi	3f,3t,3u,45	7.390	6.741	Other payables - related parties
Liabilitas imbalan kerja	3p,29	42.007	37.201	Employee benefits liability
Liabilitas jangka panjang:				Long-term liabilities:
Liabilitas sewa pembiayaan	3l,3t,3u,23,45	51	274	Finance lease liabilities
Pinjaman bank - pihak ketiga	3t,3u,24,45	183.532	205.221	Bank loans - third parties
Pembiayaan musyarakah - pihak ketiga	3t,3u,25,45	7.381	7.443	Musyarakah financing - third party
Utang murabahah - pihak ketiga	3t,3u,26,45	25.544	22.327	Murabahah payables - third parties
Pinjaman	3t,3u,27,42,45	158.954	162.229	Loans
Wesel bayar	3t,3u,28,42,45	715.936	766.606	Notes payable
Dikurang liabilitas jangka panjang yang jatuh tempo dalam waktu satu tahun:				Less current maturities of long-term liabilities:
Liabilitas sewa pembiayaan	3l,3t,3u,23,45	(25)	(223)	Finance lease liabilities
Pinjaman bank - pihak ketiga	3t,3u,24,45	(18.170)	(26.993)	Bank loans - third parties
Utang murabahah - pihak ketiga	3t,3u,26,45	(624)	-	Murabahah payables - third party
Pinjaman dan wesel bayar	3t,3u,27,28,42,45	(43.529)	(41.556)	Loans and notes payable
Total Liabilitas Jangka Panjang		1.093.737	1.147.148	Total Non-Current Liabilities
Total Liabilitas		1.584.135	1.554.204	Total Liabilities

Catatan atas laporan keuangan konsolidasian terlampir merupakan bagian yang tidak terpisahkan dari laporan keuangan konsolidasian secara keseluruhan.

The accompanying notes to the consolidated financial statements are an integral part of these consolidated financial statements.

**PT PABRIK KERTAS TJIWI KIMIA Tbk
DAN ENTITAS ANAK
LAPORAN POSISI KEUANGAN
KONSOLIDASIAN
31 DESEMBER 2017 DAN 2016
(Saldo dalam tabel disajikan dalam ribuan Dolar Amerika
Serikat, kecuali dinyatakan lain)**

**PT PABRIK KERTAS TJIWI KIMIA Tbk
AND SUBSIDIARIES
CONSOLIDATED STATEMENTS OF
FINANCIAL POSITION
DECEMBER 31, 2017 AND 2016
(Amounts in tables are expressed in thousands of United
States Dollar, unless otherwise stated)**

	Catatan/ Notes	2017	2016	
EKUITAS				EQUITY
Modal saham - nilai nominal Rp1.000 per saham				Share capital - par value of Rp1,000 per share
Modal dasar - 5.000.000.000 saham				Authorized capital - 5,000,000,000 shares
Ditempatkan dan disetor penuh - 3.113.223.570 saham biasa pada tanggal 31 Desember 2017, 2.671.404.527 saham biasa pada tanggal 31 Desember 2016	30	684.810	651.679	Issued and fully paid - 3,113,223,570 shares on December 31, 2017, 2,671,404,527 shares on December 31, 2016
Tambahan modal disetor	31	29.215	29.215	Additional paid-in capital
Selisih transaksi dengan kepentingan nonpengendali	3b,5	(1.986)	(1.986)	Difference arising from transaction with non-controlling interest
Selisih kurs penjabaran laporan keuangan dalam mata uang asing	3q	11.274	5.477	Translation adjustments on financial statements in foreign currency
Akumulasi pengukuran kembali dari liabilitas imbalan kerja	3p,29	(6.559)	(1.123)	Cumulative remeasurements on employee benefits liability
Akumulasi bagian atas rugi komprehensif lain dari entitas asosiasi	3i,14	(362)	(230)	Accumulated share on other comprehensive loss of associate
Saldo laba	32			Retained earnings
Telah ditentukan penggunaannya		8.100	7.100	Appropriated
Belum ditentukan penggunaannya		272.248	246.946	Unappropriated
Ekuitas - Neto		996.740	937.078	Equity - Net
TOTAL LIABILITAS DAN EKUITAS		2.580.875	2.491.282	TOTAL LIABILITIES AND EQUITY

Catatan atas laporan keuangan konsolidasian terlampir merupakan bagian yang tidak terpisahkan dari laporan keuangan konsolidasian secara keseluruhan.

The accompanying notes to the consolidated financial statements are an integral part of these consolidated financial statements.

**PT PABRIK KERTAS TJIWI KIMIA Tbk
DAN ENTITAS ANAK
LAPORAN LABA RUGI DAN PENGHASILAN
KOMPREHENSIF LAIN KONSOLIDASIAN
UNTUK TAHUN YANG BERAKHIR PADA
TANGGAL-TANGGAL 31 DESEMBER 2017 DAN 2016
(Saldo dalam tabel disajikan dalam ribuan Dolar Amerika
Serikat, kecuali dinyatakan lain)**

**PT PABRIK KERTAS TJIWI KIMIA Tbk
AND SUBSIDIARIES
CONSOLIDATED STATEMENTS OF PROFIT OR LOSS
AND OTHER COMPREHENSIVE INCOME
FOR THE YEARS ENDED
DECEMBER 31, 2017 AND 2016
(Amounts in tables are expressed in thousands of United
States Dollar, unless otherwise stated)**

	Catatan/ Notes	2017	2016	
PENJUALAN NETO	3f,3o,3v,33,40,41	1.011.715	996.902	NET SALES
BEBAN POKOK PENJUALAN	3f,3o,3v,34,40,41	902.570	886.766	COST OF GOODS SOLD
LABA BRUTO		109.145	110.136	GROSS PROFIT
BEBAN USAHA	3f,3o,3v,35,40			OPERATING EXPENSES
Penjualan		39.051	44.944	Selling
Umum dan administrasi		44.014	54.254	General and administrative
Total Beban Usaha		83.065	99.198	Total Operating Expenses
LABA USAHA	3v,40	26.080	10.938	OPERATING PROFIT
PENGHASILAN (BEBAN) LAIN-LAIN				OTHER INCOME (EXPENSES)
Bagian laba neto entitas				Share on net profit
asosiasi	3i,14	43.821	18.988	of associate
Penghasilan bunga	3o	1.807	3.331	Interest income
Beban bunga	3t,3u,36	(37.615)	(37.252)	Interest expense
Beban murabahah	26	(2.197)	(2.221)	Murabahah expense
Beban bagi hasil musyarakah	19,25	(1.050)	(1.161)	Musyarakah sharing expense
Kerugian selisih kurs - neto	3q,3t,3u	(971)	(7.176)	Loss on foreign exchange - net
Lain-lain - neto		5.667	15.435	Others - net
Penghasilan (Beban) Lain-lain - Neto		9.462	(10.056)	Other Income (Charges) - Net
LABA SEBELUM MANFAAT (BEBAN) PAJAK PENGHASILAN		35.542	882	PROFIT BEFORE INCOME TAX BENEFIT (EXPENSE)
MANFAAT (BEBAN) PAJAK PENGHASILAN NETO	3r,37c	(8.232)	6.771	INCOME TAX BENEFIT (EXPENSE) - NET
LABA NETO		27.310	7.653	NET PROFIT
PENGHASILAN (RUGI) KOMPREHENSIF LAIN				OTHER COMPREHENSIVE INCOME (LOSS)
Pos-pos yang tidak akan direklasifikasi lebih lanjut ke laba rugi:				Items that will not be reclassified subsequently to profit or loss:
Pengukuran kembali atas program pensiun imbalan pasti	3p,29	(6.800)	(3.480)	Remeasurement of defined benefit pension plan
Bagian atas rugi komprehensif lain dari entitas asosiasi	14	(132)	(111)	Share on other comprehensive loss of associate
Pajak penghasilan terkait	3r,37d	1.364	702	Related income tax
Pos yang akan direklasifikasi lebih lanjut ke laba rugi:				Item that will be reclassified subsequently to profit or loss:
Selisih kurs penjabaran laporan keuangan dalam mata uang asing		5.797	(23.074)	Exchange difference due to financial statements in foreign currency
Penghasilan (Rugi) Komprehensif Lain Neto - Setelah Pajak		229	(25.963)	Net Other Comprehensive Income (Loss) - Net of Tax
PENGHASILAN (RUGI) KOMPREHENSIF NETO		27.539	(18.310)	NET COMPREHENSIVE INCOME (LOSS)

Catatan atas laporan keuangan konsolidasian terlampir merupakan bagian yang tidak terpisahkan dari laporan keuangan konsolidasian secara keseluruhan.

The accompanying notes to the consolidated financial statements are an integral part of these consolidated financial statements.

**PT PABRIK KERTAS TJIWI KIMIA Tbk
DAN ENTITAS ANAK
LAPORAN LABA RUGI DAN PENGHASILAN
KOMPREHENSIF LAIN KONSOLIDASIAN
UNTUK TAHUN YANG BERAKHIR PADA
TANGGAL-TANGGAL 31 DESEMBER 2017 DAN 2016
(Saldo dalam tabel disajikan dalam ribuan Dolar Amerika
Serikat, kecuali dinyatakan lain)**

**PT PABRIK KERTAS TJIWI KIMIA Tbk
AND SUBSIDIARIES
CONSOLIDATED STATEMENTS OF PROFIT OR LOSS
AND OTHER COMPREHENSIVE INCOME
FOR THE YEARS ENDED
DECEMBER 31, 2017 AND 2016
(Amounts in tables are expressed in thousands of United
States Dollar, unless otherwise stated)**

	Catatan/ Notes	2017	2016	
LABA NETO YANG DAPAT DIATRIBUSIKAN KEPADA:				NET PROFIT ATTRIBUTABLE TO:
Pemilik entitas induk		27.310	7.653	Owners of the parent
Kepentingan nonpengendali		-	-	Non-controlling interest
TOTAL		<u>27.310</u>	<u>7.653</u>	TOTAL
PENGHASILAN (RUGI) KOMPREHENSIF NETO YANG DAPAT DIATRIBUSIKAN KEPADA:				NET COMPREHENSIVE INCOME (LOSS) ATTRIBUTABLE TO:
Pemilik entitas induk		27.539	(18.310)	Owners of the parent
Kepentingan nonpengendali		-	-	Non-controlling interest
TOTAL		<u>27.539</u>	<u>(18.310)</u>	TOTAL
LABA PER SAHAM DASAR / DILUSIAN YANG DAPAT DIATRIBUSIKAN KEPADA PEMILIK ENTITAS INDUK (dalam satuan penuh)	3w,38	<u>0.0095</u>	<u>0.0029</u>	BASIC / DILUTED EARNINGS PER SHARE ATTRIBUTABLE TO THE OWNERS OF THE PARENT (in full amount)

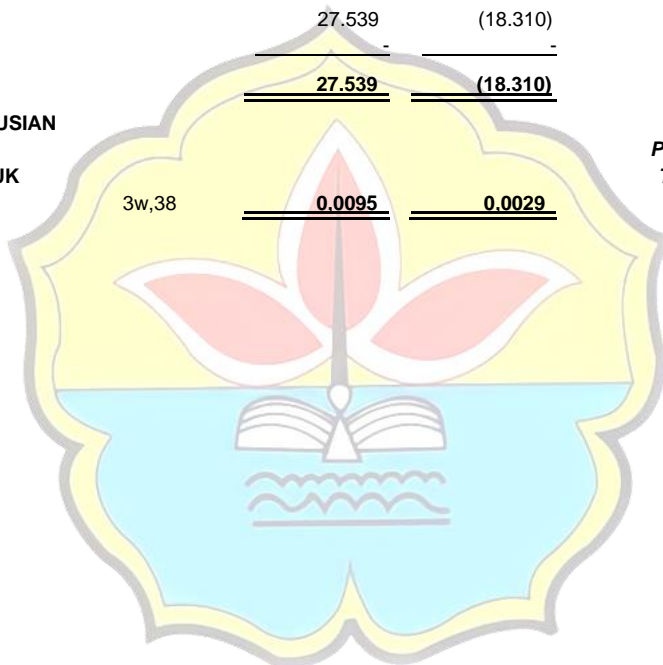

Catatan atas laporan keuangan konsolidasian terlampir merupakan bagian yang tidak terpisahkan dari laporan keuangan konsolidasian secara keseluruhan.

The accompanying notes to the consolidated financial statements are an integral part of these consolidated financial statements.

**3. KEBIJAKAN AKUNTANSI SIGNIFIKAN YANG
 DITERAPKAN (Lanjutan)**

Kurtailmen dapat terjadi karena suatu peristiwa yang berdiri sendiri, seperti penutupan pabrik, penghentian operasi, atau terminasi atau penghentian program. Sebelum menentukan biaya jasa lalu, atau keuntungan dan kerugian atas penyelesaian, Perusahaan dan Entitas Anak mengukur kembali liabilitas (aset) imbalan pasti neto menggunakan nilai wajar kini dari aset program dan asumsi aktuarial kini (termasuk suku bunga pasar dan harga pasar kini yang lain) yang mencerminkan imbalan yang ditawarkan dalam program sebelum amandemen, kurtailmen, atau penyelesaian program.

q. Transaksi dan Saldo dalam Mata Uang Asing

Transaksi dalam mata uang selain USD dijabarkan ke USD berdasarkan kurs yang berlaku pada tanggal transaksi. Pada akhir periode pelaporan, seluruh aset dan liabilitas moneter dalam mata uang selain USD dijabarkan ke USD dengan menggunakan kurs tengah yang ditetapkan oleh Bank Indonesia pada tanggal tersebut. Keuntungan atau kerugian selisih kurs yang timbul diakui dalam laba rugi tahun berjalan.

Kurs penutup yang digunakan pada tanggal 31 Desember 2017 dan 2016 adalah sebagai berikut (dalam satuan penuh):

	2017	2016
Dolar AS/ Rupiah Indonesia	13.548,00	13.436,00
Dolar AS/ Yen Jepang	112,69	116,42
Dolar AS/ Yuan Cina	6,53	6,94
Dolar AS/ Dolar Singapura	1,34	1,44
Dolar AS/ Dolar Australia	1,28	1,38
Dolar AS/ Euro Eropa	0,84	0,95

r. Perpajakan

1. Pajak Penghasilan

Beban pajak kini ditetapkan berdasarkan taksiran laba kena pajak tahun berjalan.

Pajak penghasilan dalam laba rugi periode berjalan terdiri dari pajak kini dan tangguhan. Pajak penghasilan diakui dalam laba rugi, kecuali untuk transaksi yang berhubungan dengan transaksi yang diakui langsung dalam ekuitas atau penghasilan komprehensif lain, dalam hal ini diakui dalam ekuitas atau penghasilan komprehensif lain.

**3. SIGNIFICANT ACCOUNTING POLICIES APPLIED
 (Continued)**

A curtailment may arise from an isolated event, such as the closing of a plant, discontinuance of an operation or termination or suspension of a plan. Before determining the past service cost, or gains and losses on the settlement, the Company and Subsidiaries shall remeasure the net liability (asset) of defined benefit using current fair value of plan assets and current actuarial assumptions (including current market interest rates and other current market prices) which reflects the rewards offered in the program prior to amendment, curtailment or settlement program.

q. Foreign Currency Transactions and Balances

Transactions in currencies other than USD are translated into USD at the rate prevailing at the transaction date. At the end of reporting period, all monetary assets and liabilities in currencies other than the USD are translated into USD at the middle exchange rates quoted by Bank Indonesia on that date. The resulting foreign exchange gains or losses are recognized in current year's profit or loss.

The closing exchange rates used as of December 31, 2017 and 2016 were as follows (in full amount):

	2017	2016	
	13.548,00	13.436,00	US Dollar/ Indonesian Rupiah
	112,69	116,42	US Dollar/ Japanese Yen
	6,53	6,94	US Dollar/ Chinese Yuan
	1,34	1,44	US Dollar/ Singapore Dollar
	1,28	1,38	US Dollar/ Australian Dollar
	0,84	0,95	US Dollar/ European Euro

r. Taxation

1. Income Taxes

Current tax expense is provided based on the estimated taxable income for the year.

Income tax in profit or loss for the period comprises current and deferred tax. Income tax is recognized in profit or loss, except to the extent that it relates to items recognized directly in equity or other comprehensive income in which case it is recognized in equity or other comprehensive income.

INFORMASI SAHAM

SHARE INFORMATION

Pergerakan harga dan volume perdagangan saham Perseroan (TKIM) di Bursa Efek Indonesia (BEI) selama tahun 2018.

Price movements and trading volumes of the Company's shares (TKIM) in Indonesia Stock Exchange during 2018.

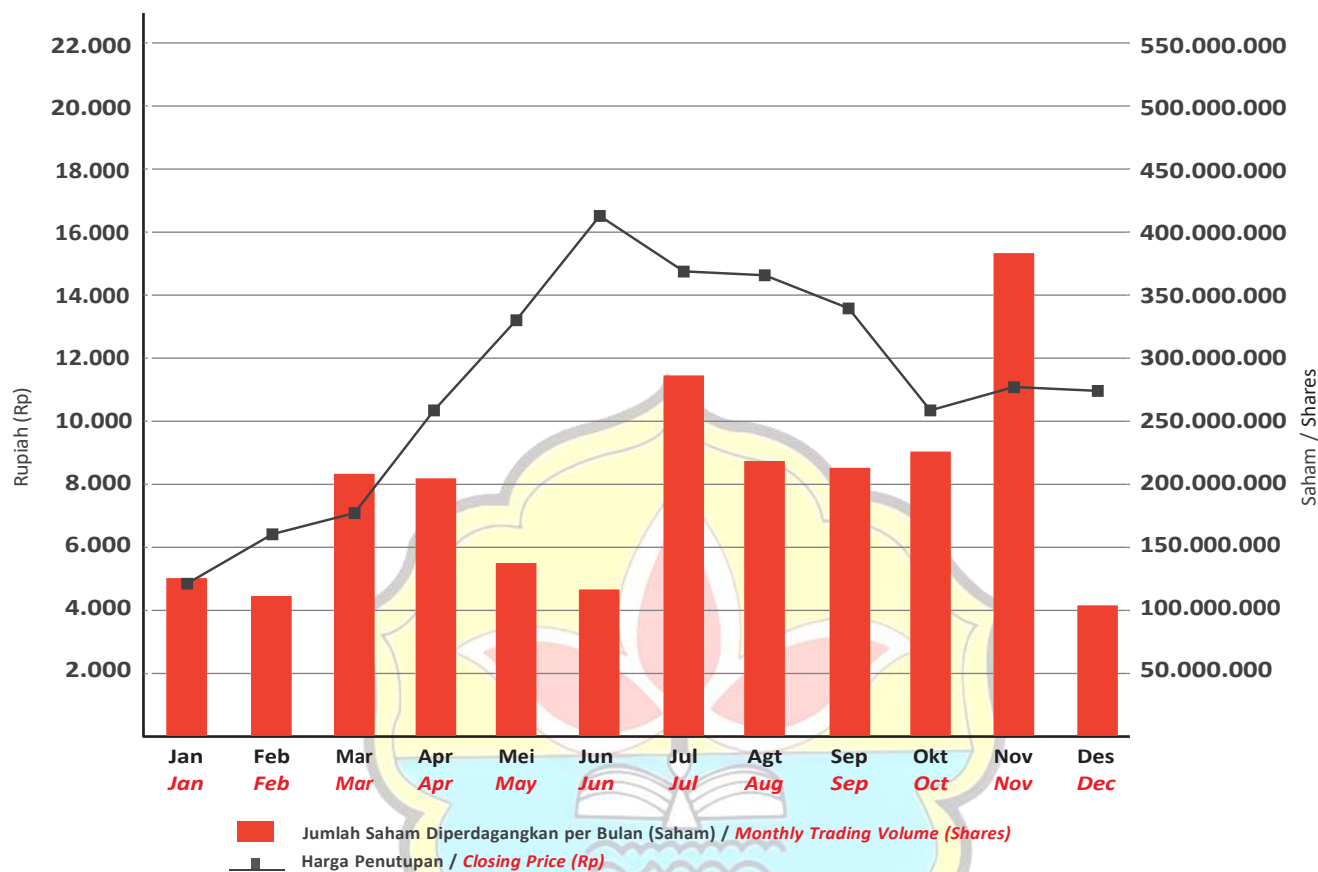

Selama tahun 2018 dan 2017 pergerakan harga saham Perseroan (TKIM) untuk setiap kwartal ditunjukkan dalam tabel berikut:

The following table shows the quarterly price movements of the Company's shares (TKIM) during 2018 and 2017:

Periode Period	2018					
	Tertinggi Highest	Terendah Lowest	Penutupan Closing	Volume (Unit)	Jumlah Saham Beredar (Number of Outstanding Shares)	Kapitalisasi Pasar (Rp) (Market Capitalization IDR)
Q1	7.250	2.920	6.900	437.413.700	3.113.223.570	21.481.242.633.000
Q2	18.450	6.550	16.350	458.734.700	3.113.223.570	50.901.205.369.500
Q3	16.800	11.375	13.775	718.149.100	3.113.223.570	42.884.654.676.750
Q4	14.450	9.325	11.100	710.355.200	3.113.223.570	34.556.781.627.000
Periode Period	2017					
	Tertinggi Highest	Terendah Lowest	Penutupan Closing	Volume (Unit)	Jumlah Saham Beredar (Number of Outstanding Shares)	Kapitalisasi Pasar (Rp) (Market Capitalization IDR)
Q1	1.080	730	1.005	18.745.000	2.671.404.613	2.684.761.636.065
Q2	1.710	1.000	1.200	74.005.100	2.672.312.020	3.206.774.424.000
Q3	2.460	1.115	2.440	88.838.300	3.113.223.570	7.596.265.510.800
Q4	3.900	2.360	2.920	247.065.600	3.113.223.570	9.090.612.824.400

**PT PABRIK KERTAS TJIWI KIMIA Tbk
DAN ENTITAS ANAK
LAPORAN POSISI KEUANGAN KONSOLIDASIAN
31 DESEMBER 2018 DAN 2017, DAN
1 JANUARI 2017/31 DESEMBER 2016
(Saldo dalam tabel disajikan dalam ribuan Dolar Amerika
Serikat, kecuali dinyatakan lain)**

**PT PABRIK KERTAS TJIWI KIMIA Tbk
AND SUBSIDIARIES
CONSOLIDATED STATEMENTS OF
FINANCIAL POSITION
DECEMBER 31, 2018 AND 2017, AND
JANUARY 1, 2017/DECEMBER 31, 2016
(Amounts in tables are expressed in thousands of United
States Dollar, unless otherwise stated)**

	Catatan/ Notes	31 Desember/ December 31,		1 Januari/ January 1, 2017/ 31 Desember/ December 31, 2016 *)	
		2018	2017 *)		
ASET					ASSETS
ASET LANCAR					CURRENT ASSETS
Kas dan setara kas					Cash and cash equivalents
Pihak ketiga	3d,3t,3u,6,45	152.017	123.519	105.551	Third parties
Pihak berelasi	3d,3f,3t,3u,6,42,45	1.276	1.315	6.164	Related party
Piutang usaha					Trade receivables
Pihak ketiga - setelah dikurangi penyisihan kerugian atas penurunan nilai	3t,3u,7,45	110.194	99.281	60.793	Third parties - net of allowance for impairment loss
Pihak berelasi	3f,3t,3u,7,42,45	12.932	16.160	9.821	Related parties
Piutang lain-lain - pihak ketiga	3t,3u,8,45	609	4.618	3.801	Other receivables - third parties
Persediaan	3g,9	330.968	233.569	251.220	Inventories
Uang muka dan beban dibayar dimuka	3h,10	36.182	54.065	74.254	Advances and prepaid expenses
Pajak dibayar dimuka	3r,38a	30.550	25.977	28.960	Prepaid taxes
Aset lancar lainnya					Other current assets
Pihak ketiga	3e,3t,3u,11,45	256.682	142.495	57.173	Third parties
Pihak berelasi	3e,3f,3t,3u,11,42,45	10.269	4.235	1.037	Related parties
Total Aset Lancar		<u>941.679</u>	<u>705.234</u>	<u>598.774</u>	Total Current Assets
ASET TIDAK LANCAR					NON-CURRENT ASSETS
Piutang usaha - Pihak berelasi - setelah dikurangi penyisihan kerugian atas penurunan nilai	3f,3t,3u,12,42,45	-	18.593	22.928	Trade receivables - Related parties - net of allowance for impairment loss
Piutang lain-lain - pihak berelasi	3f,3t,3u,13,42,45	136.012	135.764	136.302	Other receivables - related parties
Aset pajak tangguhan - neto	3r,38d	1.389	1.153	254	Deferred tax asset - net
Investasi pada entitas asosiasi	3i,14	809.134	578.886	529.554	Investment in an associate
Aset biologis	3j,15	41.397	40.616	39.638	Biological assets
Aset tetap - setelah dikurangi akumulasi penyusutan	3k,3l,3m,16	1.033.444	1.099.783	1.164.010	Fixed assets - net of accumulated depreciation
Aset tidak lancar lainnya		2.081	2.013	1.932	Other non-current assets
Total Aset Tidak Lancar		<u>2.023.457</u>	<u>1.876.808</u>	<u>1.894.618</u>	Total Non-Current Assets
TOTAL ASET		<u>2.965.136</u>	<u>2.582.042</u>	<u>2.493.392</u>	TOTAL ASSETS

Catatan atas laporan keuangan konsolidasian terlampir merupakan bagian yang tidak terpisahkan dari laporan keuangan konsolidasian secara keseluruhan.

The accompanying notes to the consolidated financial statements are an integral part of these consolidated financial statements.

**PT PABRIK KERTAS TJIWI KIMIA Tbk
DAN ENTITAS ANAK
LAPORAN POSISI KEUANGAN KONSOLIDASIAN
31 DESEMBER 2018 DAN 2017, DAN
1 JANUARI 2017/31 DESEMBER 2016
(Saldo dalam tabel disajikan dalam ribuan Dolar Amerika
Serikat, kecuali dinyatakan lain)**

**PT PABRIK KERTAS TJIWI KIMIA Tbk
AND SUBSIDIARIES
CONSOLIDATED STATEMENTS OF
FINANCIAL POSITION
DECEMBER 31, 2018 AND 2017, AND
JANUARY 1, 2017/DECEMBER 31, 2016
(Amounts in tables are expressed in thousands of United
States Dollar, unless otherwise stated)**

	Catatan/ Notes	31 Desember/ December 31,		1 Januari/ January 1,
		2018	2017 *)	2017/ December 31, 2016 *)
LIABILITAS DAN EKUITAS				
LIABILITAS DAN EKUITAS				
LIABILITAS JANGKA PENDEK				
Pinjaman bank jangka pendek	3t,3u,17,45	377.010	329.142	202.200
Pembiayaan musyarakah - pihak ketiga	3t,3u,19,45	12.430	13.287	9.675
Utang usaha				
Pihak ketiga	3t,3u,20,45	32.919	36.415	20.561
Pihak berelasi	3f, 3t,3u,20,42,45	32.362	15.391	70.718
Utang lain-lain - pihak ketiga	3t,3u,21,45	4.692	6.594	5.430
Uang muka pelanggan				
Pihak ketiga	18	11.557	16.516	17.855
Pihak berelasi	3f,18,42	6.878	97	805
Beban masih harus dibayar	3t,3u,22,45	9.810	8.248	8.721
Utang pajak	3r,38b	2.126	2.360	2.319
Liabilitas jangka panjang yang jatuh tempo dalam waktu satu tahun:				
Liabilitas sewa pembiayaan	3l,3t,3u,23,45	24	25	223
Pinjaman bank - pihak ketiga	3t,3u,24,45	22.616	18.170	26.993
Pembiayaan musyarakah - pihak ketiga	3t,3u,25,45	3.885	-	-
Utang murabahah - pihak ketiga	3t,3u,26,45	648	624	-
Pinjaman dan wesel bayar	3t,3u,27,28,45	34.977	43.529	41.556
Utang obligasi	3t,3u,29,45	3.125	-	-
Total Liabilitas Jangka Pendek		<u>555.059</u>	<u>490.398</u>	<u>407.056</u>
LIABILITAS JANGKA PANJANG				
Liabilitas pajak tangguhan - neto	3r,38d	19.870	15.290	7.878
Utang lain - lain - pihak berelasi	3f,3t,3u,42,45	8.535	7.390	6.741
Liabilitas imbalan kerja	3p,30	38.055	42.007	37.201
Liabilitas jangka panjang:				
Liabilitas sewa pembiayaan	3l,3t,3u,23,45	24	51	274
Pinjaman bank - pihak ketiga	3t,3u,24,45	279.056	183.532	205.221
Pembiayaan musyarakah - pihak ketiga	3t,3u,25,45	36.427	7.381	7.443
Utang murabahah - pihak ketiga	3t,3u,26,45	23.315	25.544	22.327
Pinjaman	3t,3u,27,45	145.644	158.954	162.229
Wesel bayar	3t,3u,28,45	664.241	715.936	766.606
Utang obligasi	3t,3u,29,45	25.000	-	-
Dikurang liabilitas jangka panjang yang jatuh tempo dalam waktu satu tahun:				
Liabilitas sewa pembiayaan	3l,3t,3u,23,45	(24)	(25)	(223)
Pinjaman bank - pihak ketiga	3t,3u,24,45	(22.616)	(18.170)	(26.993)
Pembiayaan musyarakah - pihak ketiga	3t,3u,25,45	(3.885)	-	-
Utang murabahah - pihak ketiga	3t,3u,26,45	(648)	(624)	-
Pinjaman dan wesel bayar	3t,3u,27,28,45	(34.977)	(43.529)	(41.556)
Utang obligasi	3t,3u,29,45	(3.125)	-	-
Total Liabilitas Jangka Panjang		<u>1.174.892</u>	<u>1.093.737</u>	<u>1.147.148</u>
Total Liabilitas		<u>1.729.951</u>	<u>1.584.135</u>	<u>1.554.204</u>
LIABILITIES AND EQUITY				
CURRENT LIABILITIES				
<i>Short-term bank loans</i>				
<i>Musyarakah financing - third parties</i>				
<i>Trade payables</i>				
<i>Third parties</i>				
<i>Related parties</i>				
<i>Other payables - third parties</i>				
<i>Advances from customers</i>				
<i>Third parties</i>				
<i>Related parties</i>				
<i>Accrued expenses</i>				
<i>Taxes payable</i>				
<i>Current maturities of long-term liabilities:</i>				
<i>Finance lease liabilities</i>				
<i>Bank loans - third parties</i>				
<i>Musyarakah financing - third parties</i>				
<i>Murabahah payables - third parties</i>				
<i>Loans and notes payable</i>				
<i>Bonds payable</i>				
<i>Total Current Liabilities</i>				
NON-CURRENT LIABILITIES				
<i>Deferred tax liability - net</i>				
<i>Other payables - related parties</i>				
<i>Employee benefits liability</i>				
<i>Long-term liabilities:</i>				
<i>Finance lease liabilities</i>				
<i>Bank loans - third parties</i>				
<i>Musyarakah financing - third parties</i>				
<i>Murabahah payables - third parties</i>				
<i>Loans</i>				
<i>Notes payable</i>				
<i>Bonds payable</i>				
<i>Less current maturities of long-term liabilities:</i>				
<i>Finance lease liabilities</i>				
<i>Bank loans - third parties</i>				
<i>Musyarakah financing - third parties</i>				
<i>Murabahah payables - third parties</i>				
<i>Loans and notes payable</i>				
<i>Bonds payable</i>				
<i>Total Non-Current Liabilities</i>				
<i>Total Liabilities</i>				

Catatan atas laporan keuangan konsolidasian terlampir merupakan bagian yang tidak terpisahkan dari laporan keuangan konsolidasian secara keseluruhan.

The accompanying notes to the consolidated financial statements are an integral part of these consolidated financial statements.

**PT PABRIK KERTAS TJIWI KIMIA Tbk
DAN ENTITAS ANAK
LAPORAN POSISI KEUANGAN KONSOLIDASIAN
31 DESEMBER 2018 DAN 2017, DAN
1 JANUARI 2017/31 DESEMBER 2016
(Saldo dalam tabel disajikan dalam ribuan Dolar Amerika
Serikat, kecuali dinyatakan lain)**

**PT PABRIK KERTAS TJIWI KIMIA Tbk
AND SUBSIDIARIES
CONSOLIDATED STATEMENTS OF
FINANCIAL POSITION
DECEMBER 31, 2018 AND 2017, AND
JANUARY 1, 2017/DECEMBER 31, 2016
(Amounts in tables are expressed in thousands of United
States Dollar, unless otherwise stated)**

Catatan/ Notes	31 Desember/ December 31,		1 Januari/ January 1, 2017/ 31 Desember/ December 31,		
	2018	2017 *)	2016 *)		
EKUITAS			EQUITY		
Modal saham - nilai nominal Rp1.000 per saham			Share capital - par value of Rp1,000 per share		
Modal dasar - 5.000.000.000 saham			Authorized capital - 5,000,000,000 shares		
Ditempatkan dan disetor penuh - 3.113.223.570 saham biasa pada tanggal 31 Desember 2018 dan 2017, 2.671.404.527 saham biasa pada tanggal 31 Desember 2016	31	684.810	684.810	651.679	Issued and fully paid - 3,113,223,570 shares on December 31, 2018 and 2017, 2,671,404,527 shares on December 31, 2016
Tambahan modal disetor	32	29.215	29.215	29.215	Additional paid-in capital
Selisih transaksi dengan kepentingan nonpengendali	3b,5	(1.986)	(1.986)	(1.986)	Difference arising from transaction with non-controlling interest
Selisih kurs penjabaran laporan keuangan dalam mata uang asing	3q	12.745	11.525	11.371	Translation adjustments on financial statements in foreign currency
Akumulasi pengukuran kembali dari liabilitas imbalan kerja	3p	(9.570)	(6.559)	(1.123)	Cumulative remeasurements on employee benefits liability
Akumulasi bagian atas rugi komprehensif lain dari entitas asosiasi	3i	(307)	(362)	(230)	Accumulated share on other comprehensive loss of associate
Saldo laba	33				Retained earnings
Telah ditentukan penggunaannya		9.100	8.100	7.100	Appropriated
Belum ditentukan penggunaannya		511.178	273.164	243.162	Unappropriated
Ekuitas - Neto		1.235.185	997.907	939.188	Equity - Net
TOTAL LIABILITAS DAN EKUITAS		2.965.136	2.582.042	2.493.392	TOTAL LIABILITIES AND EQUITY

*) Disajikan kembali (Catatan 48)

*) As restated (Note 48)

Catatan atas laporan keuangan konsolidasian terlampir merupakan bagian yang tidak terpisahkan dari laporan keuangan konsolidasian secara keseluruhan.

The accompanying notes to the consolidated financial statements are an integral part of these consolidated financial statements.

**PT PABRIK KERTAS TJIWI KIMIA Tbk
DAN ENTITAS ANAK
LAPORAN LABA RUGI DAN PENGHASILAN
KOMPREHENSIF LAIN KONSOLIDASIAN
UNTUK TAHUN YANG BERAKHIR PADA
TANGGAL-TANGGAL 31 DESEMBER 2018 DAN 2017
(Saldo dalam tabel disajikan dalam ribuan Dolar Amerika
Serikat, kecuali dinyatakan lain)**

**PT PABRIK KERTAS TJIWI KIMIA Tbk
AND SUBSIDIARIES
CONSOLIDATED STATEMENTS OF PROFIT OR LOSS
AND OTHER COMPREHENSIVE INCOME
FOR THE YEARS ENDED
DECEMBER 31, 2018 AND 2017
(Amounts in tables are expressed in thousands of United
States Dollar, unless otherwise stated)**

	Catatan/ Notes	2018	2017 *)	
PENJUALAN NETO	3f,3o,3v,34,41,42	1.055.800	1.011.715	NET SALES
BEBAN POKOK PENJUALAN	3f,3o,3v,35,41,42	<u>940.378</u>	<u>902.570</u>	COST OF GOODS SOLD
LABA BRUTO		<u>115.422</u>	<u>109.145</u>	GROSS PROFIT
BEBAN USAHA	3f,3o,3v,36,41			OPERATING EXPENSES
Penjualan		35.661	39.051	Selling
Umum dan administrasi		<u>40.137</u>	<u>44.014</u>	General and administrative
Total Beban Usaha		<u>75.798</u>	<u>83.065</u>	Total Operating Expenses
LABA USAHA	3v,41	<u>39.624</u>	<u>26.080</u>	OPERATING PROFIT
PENGHASILAN (BEBAN) LAIN-LAIN				OTHER INCOME (EXPENSES)
Bagian atas laba neto dari entitas asosiasi	3i,14	230.193	49.464	Share on net profit of associate
Keuntungan (kerugian) selisih kurs - neto	3q,3t,3u	24.721	(971)	Gain (loss) on foreign exchange - net
Penghasilan bunga	3o	1.749	1.807	Interest income
Beban bunga	3t,3u,37	(51.697)	(37.615)	Interest expense
Beban bagi hasil musyarakah	19,25	(3.671)	(1.050)	Musyarakah sharing expense
Beban murabahah	26	(2.321)	(2.197)	Murabahah expense
Kerugian atas nilai wajar aset biologis	3j,15	(931)	(1.298)	Loss from changes in fair value of biological assets
Lain-lain - neto		<u>13.135</u>	<u>5.667</u>	Others - net
Penghasilan Lain-lain - Neto		<u>211.178</u>	<u>13.807</u>	Other Income - Net
LABA SEBELUM BEBAN PAJAK PENGHASILAN		<u>250.802</u>	<u>39.887</u>	PROFIT BEFORE INCOME TAX EXPENSE
BEBAN PAJAK PENGHASILAN - NETO	3r,38c	<u>(5.093)</u>	<u>(7.877)</u>	INCOME TAX EXPENSE - NET
LABA NETO		<u>245.709</u>	<u>32.010</u>	NET PROFIT
PENGHASILAN (RUGI) KOMPREHENSIF LAIN				OTHER COMPREHENSIVE INCOME (LOSS)
Pos-pos yang tidak akan direklasifikasi lebih lanjut ke laba rugi:				Items that will not be reclassified subsequently to profit or loss:
Pengukuran kembali dari liabilitas imbalan kerja	3p,30	(3.760)	(6.800)	Remeasurement of employee benefits liability
Bagian atas penghasilan (rugi) komprehensif lain dari entitas asosiasi	14	55	(132)	Share on other comprehensive income (loss) of associate
Pajak penghasilan terkait	3r,38d	749	1.364	Related income tax
Pos yang akan direklasifikasi lebih lanjut ke laba rugi:				Item that will be reclassified subsequently to profit or loss:
Selisih kurs penjabaran laporan keuangan dalam mata uang asing		<u>1.220</u>	<u>154</u>	Translation adjustments on financial statements in foreign currency
Rugi Komprehensif Lain - Setelah Pajak		<u>(1.736)</u>	<u>(5.414)</u>	Other Comprehensive Loss - Net of Tax
PENGHASILAN KOMPREHENSIF NETO		<u>243.973</u>	<u>26.596</u>	NET COMPREHENSIVE INCOME

Catatan atas laporan keuangan konsolidasian terlampir merupakan bagian yang tidak terpisahkan dari laporan keuangan konsolidasian secara keseluruhan.

The accompanying notes to the consolidated financial statements are an integral part of these consolidated financial statements.

**PT PABRIK KERTAS TJIWI KIMIA Tbk
DAN ENTITAS ANAK
LAPORAN LABA RUGI DAN PENGHASILAN
KOMPRESIF LAIN KONSOLIDASIAN
UNTUK TAHUN YANG BERAKHIR PADA
TANGGAL-TANGGAL 31 DESEMBER 2018 DAN 2017
(Saldo dalam tabel disajikan dalam ribuan Dolar Amerika
Serikat, kecuali dinyatakan lain)**

**PT PABRIK KERTAS TJIWI KIMIA Tbk
AND SUBSIDIARIES
CONSOLIDATED STATEMENTS OF PROFIT OR LOSS
AND OTHER COMPREHENSIVE INCOME
FOR THE YEARS ENDED
DECEMBER 31, 2018 AND 2017
(Amounts in tables are expressed in thousands of United
States Dollar, unless otherwise stated)**

	Catatan/ Notes	2018	2017 *)	
LABA NETO YANG DAPAT DIATRIBUSIKAN KEPADA:				NET PROFIT ATTRIBUTABLE TO:
Pemilik entitas induk		245.709	32.010	Owners of the parent
Kepentingan nonpengendali		-	-	Non-controlling interest
TOTAL		<u>245.709</u>	<u>32.010</u>	TOTAL
PENGHASILAN KOMPRESIF NETO YANG DAPAT DIATRIBUSIKAN KEPADA:				NET COMPREHENSIVE INCOME ATTRIBUTABLE TO:
Pemilik entitas induk		243.973	26.596	Owners of the parent
Kepentingan nonpengendali		-	-	Non-controlling interest
TOTAL		<u>243.973</u>	<u>26.596</u>	TOTAL
LABA PER SAHAM DASAR YANG DAPAT DIATRIBUSIKAN KEPADA PEMILIK ENTITAS INDUK (dalam satuan penuh)	3w,39	<u>0,0789</u>	<u>0,0111</u>	BASIC EARNINGS PER SHARE ATTRIBUTABLE TO THE OWNERS OF THE PARENT (in full amount)

*) Disajikan kembali (Catatan 48)

*) As restated (Note 48)

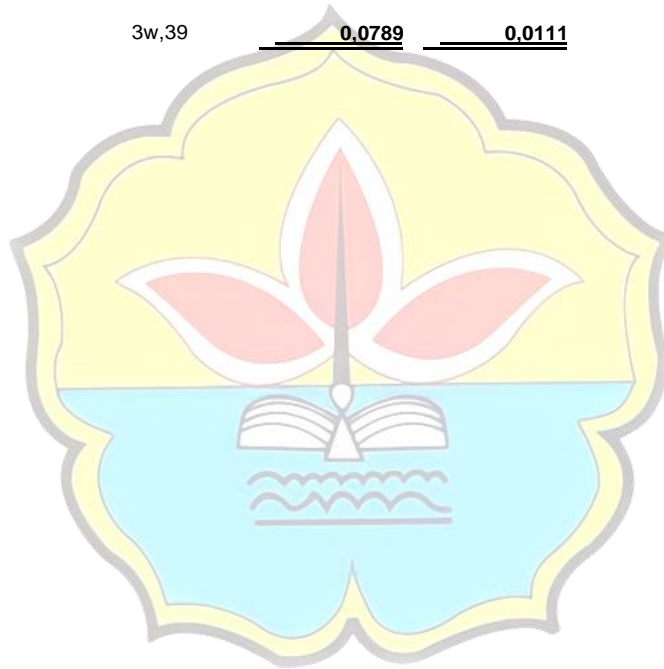

**3. KEBIJAKAN AKUNTANSI SIGNIFIKAN YANG
DITERAPKAN (Lanjutan)**

q. Transaksi dan Saldo dalam Mata Uang Asing

Transaksi dalam mata uang selain USD dijabarkan ke USD berdasarkan kurs yang berlaku pada tanggal transaksi. Pada akhir periode pelaporan, seluruh aset dan liabilitas moneter dalam mata uang selain USD dijabarkan ke USD dengan menggunakan kurs tengah yang ditetapkan oleh Bank Indonesia pada tanggal tersebut. Keuntungan atau kerugian selisih kurs yang timbul diakui dalam laba rugi tahun berjalan.

Kurs penutup yang digunakan pada tanggal 31 Desember 2018 dan 2017 adalah sebagai berikut (dalam satuan penuh):

	<u>2018</u>	<u>2017</u>
Dolar AS/Rupiah Indonesia	14.481,00	13.548,00
Dolar AS/Yen Jepang	110,44	112,69
Dolar AS/Yuan Cina	6,86	6,53
Dolar AS/Dolar Singapura	1,37	1,34
Dolar AS/Dolar Australia	1,42	1,28
Dolar AS/Euro Eropa	0,87	0,84

r. Perpajakan

1. Pajak Penghasilan

Efektif tanggal 1 Januari 2018, Perusahaan dan Entitas Anak menerapkan Amandemen PSAK No. 46, "Pajak Penghasilan", tentang Pengakuan Aset Pajak Tangguhan untuk Rugi yang Belum Direalisasi. Amandemen ini:

- (a) menambahkan contoh ilustrasi untuk mengklarifikasi bahwa perbedaan temporer dapat dikurangkan timbul ketika jumlah tercatat aset instrumen utang yang diukur pada nilai wajar dan nilai wajar tersebut lebih kecil dari dasar pengenaan pajaknya, tanpa mempertimbangkan apakah entitas memperkirakan untuk memulihkan jumlah tercatat instrumen utang melalui penjualan atau penggunaan, misalnya dengan memiliki dan menerima arus kas kontraktual, atau gabungan keduanya.
- (b) mengklarifikasi bahwa untuk menentukan apakah laba kena pajak akan tersedia sehingga perbedaan temporer yang dapat dikurangkan dapat dimanfaatkan, maka penilaian perbedaan temporer yang dapat dikurangkan tersebut dilakukan sesuai dengan peraturan pajak.

**3. SIGNIFICANT ACCOUNTING POLICIES APPLIED
(Continued)**

q. Foreign Currency Transactions and Balances

Transactions in currencies other than USD are translated into USD at the rate prevailing at the transaction date. At the end of the reporting period, all monetary assets and liabilities in currencies other than the USD are translated into USD at the middle exchange rates quoted by Bank Indonesia on that date. The resulting foreign exchange gains or losses are recognized in current year's profit or loss.

The closing exchange rates used as of December 31, 2018 and 2017 were as follows (in full amounts):

US Dollar/Indonesian Rupiah
US Dollar/Japanese Yen
US Dollar/Chinese Yuan
US Dollar/Singapore Dollar
US Dollar/Australian Dollar
US Dollar/European Euro

r. Taxation

1. Income Taxes

Effective January 1, 2018, the Company and Subsidiaries applied Amendment to PSAK No. 46, "Income Taxes," on Recognition of Deferred Tax Assets for Unrealized Losses. This amendment:

- (a) adds an illustrative example to clarify that temporary differences can be deducted arising when the carrying amount of the debt instrument assets measured at fair value and such fair value is less than its tax base, regardless of whether the entity expects to recover the carrying amount of the debt instrument through sales or use, for example by owning and receiving a contractual cash flow, or a combination of both.
- (b) clarifies that to determine if the taxable profit will be available, the deductible temporary differences can be utilized, therefore the valuation of such deductible temporary differences is made in accordance with the tax regulations.

Informasi Saham

SHARE INFORMATION

Pergerakan harga dan volume perdagangan saham Perseroan (TKIM) di Bursa Efek Indonesia (BEI) selama tahun 2019:

Price movements and trading volumes of the Company's shares (TKIM) in Indonesia Stock Exchange during 2019:

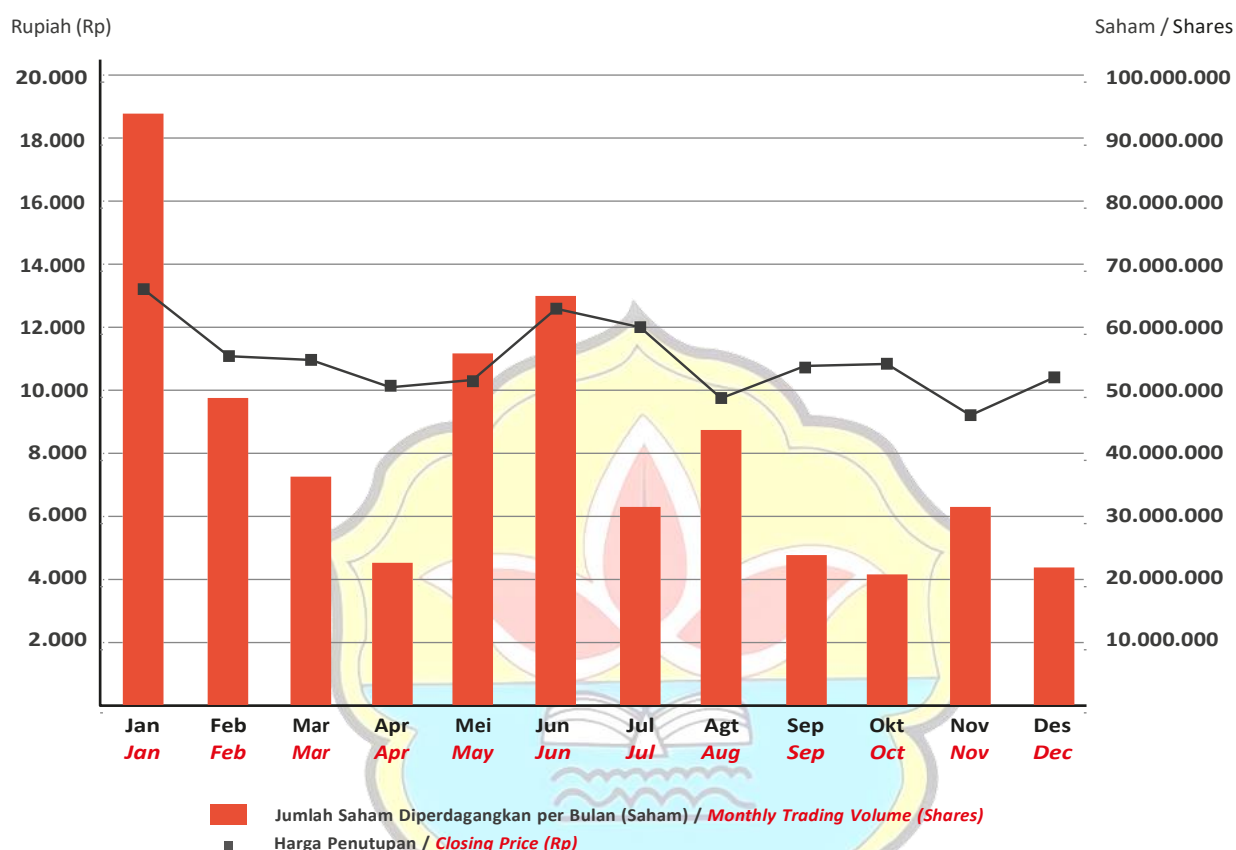

Selama tahun 2019 dan 2018 pergerakan harga saham Perseroan (TKIM) untuk setiap kwartal ditunjukkan dalam tabel berikut:

The following table shows the quarterly price movements of the Company's shares (TKIM) during 2019 and 2018:

Periode Period	Harga Saham / Share Price			Volume Unit	Jumlah Saham Beredar Number of Outstanding Shares	Kapitalisasi Pasar (Rp) Market Capitalization (IDR)
	Tertinggi Highest	Terendah Lowest	Penutupan Closing			
2019						
Q1	13.950	9.700	11.025	181.254.600	3.113.223.570	34.323.289.859.250
Q2	13.475	5.575	12.575	143.818.100	3.113.223.570	39.148.786.392.750
Q3	13.300	8.900	10.550	100.409.300	3.113.223.570	32.844.508.663.500
Q4	12.475	9.200	10.275	74.010.300	3.113.223.570	31.988.372.181.750
2018						
Q1	7.250	2.920	6.900	437.413.700	3.113.223.570	21.481.242.633.000
Q2	18.450	6.550	16.350	458.734.700	3.113.223.570	50.901.205.369.500
Q3	16.800	11.375	13.775	718.149.100	3.113.223.570	42.884.654.676.750
Q4	14.450	9.325	11.100	710.355.200	3.113.223.570	34.556.781.627.000

**PT PABRIK KERTAS TJIWI KIMIA Tbk
DAN ENTITAS ANAK
LAPORAN POSISI KEUANGAN KONSOLIDASIAN
31 DESEMBER 2019 DAN 2018
(Saldo dalam tabel disajikan dalam ribuan Dolar Amerika
Serikat, kecuali dinyatakan lain)**

**PT PABRIK KERTAS TJIWI KIMIA Tbk
AND SUBSIDIARIES
CONSOLIDATED STATEMENTS OF
FINANCIAL POSITION
DECEMBER 31, 2019 AND 2018
(Amounts in tables are expressed in thousands of United
States Dollar, unless otherwise stated)**

	Catatan/ Notes	31 Desember/ December 31,		
		2019	2018	
ASET				ASSETS
ASET LANCAR				CURRENT ASSETS
Kas dan setara kas				Cash and cash equivalents
Pihak ketiga	3d,3t,3u,6,44	180.137	152.017	Third parties
Pihak berelasi	3d,3f,3t,3u,6,41,44	2.227	1.276	Related party
Piutang usaha				Trade receivables
Pihak ketiga - setelah dikurangi penyisihan kerugian atas penurunan nilai	3t,3u,7,44	105.057	110.194	Third parties - net of allowance for impairment loss
Pihak berelasi	3f,3t,3u,7,41,44	580	12.932	Related parties
Piutang lain-lain - pihak ketiga	3t,3u,8,44	453	609	Other receivables - third parties
Persediaan	3g,9	251.475	330.968	Inventories
Uang muka dan beban dibayar dimuka	3h,10	42.956	36.182	Advances and prepaid expenses
Pajak dibayar dimuka	3r,37a	18.483	30.550	Prepaid taxes
Aset lancar lainnya				Other current assets
Pihak ketiga	3e,3t,3u,11,44	261.961	256.682	Third parties
Pihak berelasi	3e,3f,3t,3u,11,41,44	15.745	10.269	Related parties
Total Aset Lancar		879.074	941.679	Total Current Assets
ASET TIDAK LANCAR				NON-CURRENT ASSETS
Piutang lain-lain - pihak berelasi	3f,3t,3u,12,41,44	135.955	136.012	Other receivables - related parties
Aset pajak tangguhan - neto	3r,37d	2.154	1.389	Deferred tax asset - net
Investasi pada entitas asosiasi	3i,13	1.029.701	809.134	Investment in an associate
Aset biologis	3j,14	42.100	41.397	Biological assets
Aset tetap - setelah dikurangi akumulasi penyusutan	3k,3l,3m,15	969.058	1.033.444	Fixed assets - net of accumulated depreciation
Aset tidak lancar lainnya		4.289	2.081	Other non-current assets
Total Aset Tidak Lancar		2.183.257	2.023.457	Total Non-Current Assets
TOTAL ASET		3.062.331	2.965.136	TOTAL ASSETS

Catatan atas laporan keuangan konsolidasian terlampir merupakan bagian yang tidak terpisahkan dari laporan keuangan konsolidasian secara keseluruhan.

The accompanying notes to the consolidated financial statements are an integral part of these consolidated financial statements.

**PT PABRIK KERTAS TJIWI KIMIA Tbk
DAN ENTITAS ANAK
LAPORAN POSISI KEUANGAN KONSOLIDASIAN
31 DESEMBER 2019 DAN 2018
(Saldo dalam tabel disajikan dalam ribuan Dolar Amerika
Serikat, kecuali dinyatakan lain)**

**PT PABRIK KERTAS TJIWI KIMIA Tbk
AND SUBSIDIARIES
CONSOLIDATED STATEMENTS OF
FINANCIAL POSITION
DECEMBER 31, 2019 AND 2018
(Amounts in tables are expressed in thousands of United
States Dollar, unless otherwise stated)**

	Catatan/ Notes	31 Desember/ December 31,		
		2019	2018	
LIABILITAS DAN EKUITAS				LIABILITIES AND EQUITY
LIABILITAS JANGKA PENDEK				CURRENT LIABILITIES
Pinjaman bank jangka pendek	3t,3u,16,44	354.556	377.010	Short-term bank loans
Pembiayaan musyarakah - pihak ketiga	3t,3u,18,44	12.949	12.430	Musyarakah financing - third parties
Utang usaha				Trade payables
Pihak ketiga	3t,3u,19,44	45.238	29.201	Third parties
Pihak berelasi	3f, 3t,3u,19,41,44	16.666	36.080	Related parties
Utang lain-lain - pihak ketiga	3t,3u,20,44	5.122	4.692	Other payables - third parties
Uang muka pelanggan				Advances from customers
Pihak ketiga	17	13.209	11.557	Third parties
Pihak berelasi	3f,17,41	11.737	6.878	Related parties
Beban masih harus dibayar	3t,3u,21,44	8.693	9.810	Accrued expenses
Utang pajak	3r,37b	4.145	2.126	Taxes payable
Liabilitas jangka panjang yang jatuh tempo dalam waktu satu tahun:				Current maturities of long-term liabilities:
Liabilitas sewa pembiayaan	3l,3t,3u,22,44	3.748	24	Finance lease liabilities
Pinjaman bank - pihak ketiga	3t,3u,23,44	32.417	22.616	Bank loans - third parties
Pembiayaan musyarakah - pihak ketiga	3t,3u,24,44	5.666	3.885	Musyarakah financing - third parties
Utang murabahah - pihak ketiga	3t,3u,25,44	750	648	Murabahah payables - third parties
Pinjaman dan wesel bayar	3t,3u,26,27,44	12.970	34.977	Loans and notes payable
Utang obligasi	3t,3u,28,44	12.500	3.125	Bonds payable
Total Liabilitas Jangka Pendek		540.366	555.059	Total Current Liabilities
LIABILITAS JANGKA PANJANG				NON-CURRENT LIABILITIES
Liabilitas pajak tangguhan - neto	3r,37d	31.963	19.870	Deferred tax liability - net
Utang lain - lain - pihak berelasi	3f,3t,3u,41,44	11.702	8.535	Other payables - related parties
Liabilitas imbalan kerja	3p,29	41.469	38.055	Employee benefits liability
Liabilitas jangka panjang:				Long-term liabilities:
Liabilitas sewa pembiayaan	3l,3t,3u,22,44	12.680	24	Finance lease liabilities
Pinjaman bank - pihak ketiga	3t,3u,23,44	282.635	279.056	Bank loans - third parties
Pembiayaan musyarakah - pihak ketiga	3t,3u,24,44	33.900	36.427	Musyarakah financing - third parties
Utang murabahah - pihak ketiga	3t,3u,25,44	23.613	23.315	Murabahah payables - third parties
Pinjaman	3t,3u,26,44	134.889	145.644	Loans
Wesel bayar	3t,3u,27,44	609.967	664.241	Notes payable
Utang obligasi	3t,3u,28,44	21.875	25.000	Bonds payable
Dikurang liabilitas jangka panjang yang jatuh tempo dalam waktu satu tahun:				Less current maturities of long-term liabilities:
Liabilitas sewa pembiayaan	3l,3t,3u,22,44	(3.748)	(24)	Finance lease liabilities
Pinjaman bank - pihak ketiga	3t,3u,23,44	(32.417)	(22.616)	Bank loans - third parties
Pembiayaan musyarakah - pihak ketiga	3t,3u,24,44	(5.666)	(3.885)	Musyarakah financing - third parties
Utang murabahah - pihak ketiga	3t,3u,25,44	(750)	(648)	Murabahah payables - third parties
Pinjaman dan wesel bayar	3t,3u,26,27,44	(12.970)	(34.977)	Loans and notes payable
Utang obligasi	3t,3u,28,44	(12.500)	(3.125)	Bonds payable
Total Liabilitas Jangka Panjang		1.136.642	1.174.892	Total Non-Current Liabilities
Total Liabilitas		1.677.008	1.729.951	Total Liabilities

Catatan atas laporan keuangan konsolidasian terlampir merupakan bagian yang tidak terpisahkan dari laporan keuangan konsolidasian secara keseluruhan.

The accompanying notes to the consolidated financial statements are an integral part of these consolidated financial statements.

**PT PABRIK KERTAS TJIWI KIMIA Tbk
DAN ENTITAS ANAK
LAPORAN POSISI KEUANGAN KONSOLIDASIAN
31 DESEMBER 2019 DAN 2018
(Saldo dalam tabel disajikan dalam ribuan Dolar Amerika
Serikat, kecuali dinyatakan lain)**

**PT PABRIK KERTAS TJIWI KIMIA Tbk
AND SUBSIDIARIES
CONSOLIDATED STATEMENTS OF
FINANCIAL POSITION
DECEMBER 31, 2019 AND 2018
(Amounts in tables are expressed in thousands of United
States Dollar, unless otherwise stated)**

	Catatan/ Notes	31 Desember/ December 31,		
		2019	2018	
EKUITAS				EQUITY
Modal saham - nilai nominal				Share capital - par value of
Rp1.000 per saham				Rp1,000 per share
Modal dasar -				Authorized capital -
5.000.000.000 saham				5,000,000,000 shares
Ditempatkan dan disetor penuh -				
3.113.223.570 saham biasa				Issued and fully paid -
pada tanggal 31 Desember 2019				3,113,223,570 shares on
dan 2018	30	684.810	684.810	December 31, 2019 and 2018
Tambahan modal disetor	31	29.215	29.215	Additional paid-in capital
Selisih transaksi dengan				Difference arising from transaction
kepentingan nonpengendali	3b,5	(1.986)	(1.986)	with non-controlling interest
Selisih kurs penjabaran				Translation adjustments on
laporan keuangan dalam				financial statements in
mata uang asing	3q	11.750	12.745	foreign currency
Akumulasi pengukuran kembali				Cumulative remeasurements on
dari liabilitas imbalan kerja	3p	(14.086)	(9.570)	employee benefits liability
Akumulasi bagian atas rugi				Accumulated share on other
komprensif lain dari				comprehensive loss of
entitas asosiasi	3i	(353)	(307)	associate
Saldo laba	32			Retained earnings
Telah ditentukan penggunaannya		10.100	9.100	Appropriated
Belum ditentukan penggunaannya		665.873	511.178	Unappropriated
Ekuitas - Neto		<u>1.385.323</u>	<u>1.235.185</u>	Equity - Net
TOTAL LIABILITAS DAN EKUITAS		<u>3.062.331</u>	<u>2.965.136</u>	TOTAL LIABILITIES AND EQUITY

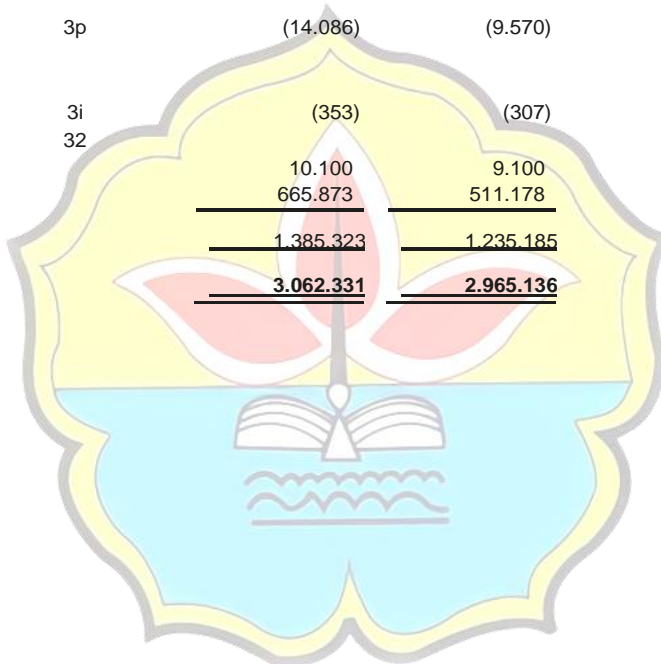

Catatan atas laporan keuangan konsolidasian terlampir merupakan bagian yang tidak terpisahkan dari laporan keuangan konsolidasian secara keseluruhan.

The accompanying notes to the consolidated financial statements are an integral part of these consolidated financial statements.

**PT PABRIK KERTAS TJIWI KIMIA Tbk
DAN ENTITAS ANAK
LAPORAN LABA RUGI DAN PENGHASILAN
KOMPREHENSIF LAIN KONSOLIDASIAN
UNTUK TAHUN YANG BERAKHIR PADA
TANGGAL-TANGGAL 31 DESEMBER 2019 DAN 2018
(Saldo dalam tabel disajikan dalam ribuan Dolar Amerika
Serikat, kecuali dinyatakan lain)**

**PT PABRIK KERTAS TJIWI KIMIA Tbk
AND SUBSIDIARIES
CONSOLIDATED STATEMENTS OF PROFIT OR LOSS
AND OTHER COMPREHENSIVE INCOME
FOR THE YEARS ENDED
DECEMBER 31, 2019 AND 2018
(Amounts in tables are expressed in thousands of United
States Dollar, unless otherwise stated)**

	Catatan/ <u>Notes</u>	<u>2019</u>	<u>2018</u>	
PENJUALAN NETO	3f,3o,3v,33,40,41	1.047.118	1.055.800	NET SALES
BEBAN POKOK PENJUALAN	3f,3o,3v,34,40,41	<u>939.955</u>	<u>940.378</u>	COST OF GOODS SOLD
LABA BRUTO		<u>107.163</u>	<u>115.422</u>	GROSS PROFIT
BEBAN USAHA	3f,3o,3v,35,40			OPERATING EXPENSES
Penjualan		39.430	35.661	Selling
Umum dan administrasi		<u>41.519</u>	<u>40.137</u>	General and administrative
Total Beban Usaha		<u>80.949</u>	<u>75.798</u>	Total Operating Expenses
LABA USAHA	3v,40	<u>26.214</u>	<u>39.624</u>	OPERATING PROFIT
PENGHASILAN (BEBAN) LAIN-LAIN				OTHER INCOME (EXPENSES)
Bagian atas laba neto dari entitas asosiasi	3i,13	220.613	230.193	Share on net profit of associate
Penghasilan bunga	3o	2.714	1.749	Interest income
Keuntungan (kerugian) atas nilai wajar aset biologis	3j,14	394	(931)	Gain (loss) from changes in fair value of biological assets
Beban bunga	3t,3u,36	(55.550)	(51.697)	Interest expense
Keuntungan (kerugian) selisih kurs - neto	3q,3t,3u	(21.481)	24.721	Gain (loss) on foreign exchange - net
Beban bagi hasil musyarakah	18,24	(4.624)	(3.671)	Musyarakah sharing expense
Beban murabahah	25	(2.204)	(2.321)	Murabahah expense
Lain-lain - neto		<u>18.622</u>	<u>13.135</u>	Others - net
Penghasilan Lain-lain - Neto		<u>158.484</u>	<u>211.178</u>	Other Income - Net
LABA SEBELUM BEBAN PAJAK PENGHASILAN		184.698	250.802	PROFIT BEFORE INCOME TAX EXPENSE
BEBAN PAJAK PENGHASILAN - NETO	3r,37c	<u>(18.182)</u>	<u>(5.093)</u>	INCOME TAX EXPENSE - NET
LABA NETO		<u>166.516</u>	<u>245.709</u>	NET PROFIT
PENGHASILAN (RUGI) KOMPREHENSIF LAIN				OTHER COMPREHENSIVE INCOME (LOSS)
Pos-pos yang tidak akan direklasifikasi lebih lanjut ke laba rugi:				Items that will not be reclassified subsequently to profit or loss:
Pengukuran kembali dari liabilitas imbalan kerja	3p,29	(5.641)	(3.760)	Remeasurement of employee benefits liability
Bagian atas penghasilan (rugi) komprehensif lain dari entitas asosiasi	13	(46)	55	Share on other comprehensive income (loss) of associate
Pajak penghasilan terkait	3r,37d	1.125	749	Related income tax
Pos yang akan direklasifikasi lebih lanjut ke laba rugi:				Item that will be reclassified subsequently to profit or loss:
Selisih kurs penjabaran laporan keuangan dalam mata uang asing		<u>(995)</u>	<u>1.220</u>	Translation adjustments on financial statements in foreign currency
Rugi Komprehensif Lain - Setelah Pajak		<u>(5.557)</u>	<u>(1.736)</u>	Other Comprehensive Loss - Net of Tax
PENGHASILAN KOMPREHENSIF NETO		<u>160.959</u>	<u>243.973</u>	NET COMPREHENSIVE INCOME

Catatan atas laporan keuangan konsolidasian terlampir merupakan bagian yang tidak terpisahkan dari laporan keuangan konsolidasian secara keseluruhan.

The accompanying notes to the consolidated financial statements are an integral part of these consolidated financial statements.

**PT PABRIK KERTAS TJIWI KIMIA Tbk
DAN ENTITAS ANAK
LAPORAN LABA RUGI DAN PENGHASILAN
KOMPREHENSIF LAIN KONSOLIDASIAN
UNTUK TAHUN YANG BERAKHIR PADA
TANGGAL-TANGGAL 31 DESEMBER 2019 DAN 2018
(Saldo dalam tabel disajikan dalam ribuan Dolar Amerika
Serikat, kecuali dinyatakan lain)**

**PT PABRIK KERTAS TJIWI KIMIA Tbk
AND SUBSIDIARIES
CONSOLIDATED STATEMENTS OF PROFIT OR LOSS
AND OTHER COMPREHENSIVE INCOME
FOR THE YEARS ENDED
DECEMBER 31, 2019 AND 2018
(Amounts in tables are expressed in thousands of United
States Dollar, unless otherwise stated)**

	Catatan/ Notes	2019	2018	
LABA NETO YANG DAPAT DIATRIBUSIKAN KEPADA:				NET PROFIT ATTRIBUTABLE TO:
Pemilik entitas induk		166.516	245.709	Owners of the parent
Kepentingan nonpengendali		-	-	Non-controlling interest
TOTAL		<u>166.516</u>	<u>245.709</u>	TOTAL
PENGHASILAN KOMPREHENSIF NETO YANG DAPAT DIATRIBUSIKAN KEPADA:				NET COMPREHENSIVE INCOME ATTRIBUTABLE TO:
Pemilik entitas induk		160.959	243.973	Owners of the parent
Kepentingan nonpengendali		-	-	Non-controlling interest
TOTAL		<u>160.959</u>	<u>243.973</u>	TOTAL
LABA PER SAHAM DASAR YANG DAPAT DIATRIBUSIKAN KEPADA PEMILIK ENTITAS INDUK (dalam satuan penuh)	3w,38	<u>0,0535</u>	<u>0,0789</u>	BASIC EARNINGS PER SHARE ATTRIBUTABLE TO THE OWNERS OF THE PARENT (in full amount)

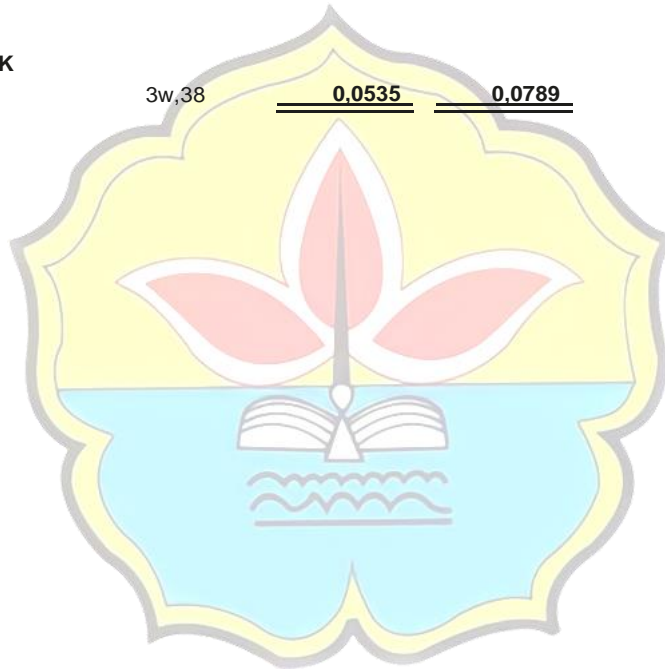

Catatan atas laporan keuangan konsolidasian terlampir merupakan bagian yang tidak terpisahkan dari laporan keuangan konsolidasian secara keseluruhan.

The accompanying notes to the consolidated financial statements are an integral part of these consolidated financial statements.

**3. KEBIJAKAN AKUNTANSI SIGNIFIKAN YANG
DITERAPKAN (Lanjutan)**

Kurs penutup yang digunakan pada tanggal 31 Desember 2019 dan 2018 adalah sebagai berikut (dalam satuan penuh):

	2019	2018	
Dolar AS/Rupiah Indonesia	13.901,01	14.481,00	US Dollar/Indonesian Rupiah
Dolar AS/Yen Jepang	108,63	110,44	US Dollar/Japanese Yen
Dolar AS/Yuan Cina	6,98	6,86	US Dollar/Chinese Yuan
Dolar AS/Dolar Australia	1,43	1,42	US Dollar/Australian Dollar
Dolar AS/Dolar Singapura	1,35	1,37	US Dollar/Singapore Dollar
Dolar AS/Euro Eropa	0,89	0,87	US Dollar/European Euro

r. Perpajakan

1. Pajak Penghasilan

Efektif tanggal 1 Januari 2019, Perusahaan dan Entitas Anak menerapkan PSAK No. 46 (Penyesuaian 2018), "Pajak Penghasilan", yang mengklarifikasi bahwa konsekuensi pajak penghasilan dari dividen pada instrumen keuangan yang diklasifikasikan sebagai ekuitas harus diakui sesuai dengan transaksi atau peristiwa masa lalu yang menghasilkan laba yang dapat dibagikan diakui. Persyaratan ini berlaku untuk semua konsekuensi pajak penghasilan dari dividen.

Perusahaan dan Entitas Anak juga menerapkan ISAK No. 34 yang menjelaskan bagaimana persyaratan pengakuan dan pengukuran PSAK 46 'Pajak Penghasilan', diterapkan apabila terdapat ketidakpastian perlakuan pajak penghasilan.

Penerapan penyesuaian dan interpretasi ini tidak berdampak terhadap laporan keuangan konsolidasian Perusahaan dan Entitas Anak.

Beban pajak kini ditetapkan berdasarkan taksiran laba kena pajak tahun berjalan.

Pajak penghasilan dalam laba rugi periode berjalan terdiri dari pajak kini dan tangguhan. Pajak penghasilan diakui dalam laba rugi, kecuali untuk transaksi yang berhubungan dengan transaksi yang diakui langsung dalam ekuitas atau penghasilan komprehensif lain, dalam hal ini diakui dalam ekuitas atau penghasilan komprehensif lain.

**3. SIGNIFICANT ACCOUNTING POLICIES APPLIED
(Continued)**

The closing exchange rates used as of December 31, 2019 and 2018 were as follows (in full amounts):

r. Taxation

1. Income Taxes

Effective January 1, 2019, the Company and Subsidiaries applied PSAK No. 46 (2018 Improvement), "Income Taxes," which clarifies that the income tax consequences of dividends on financial instruments classified as equity should be recognized according to where the past transactions or events that generated distributable profits are recognized. These requirements apply to all income tax consequences of dividends.

The Company and Subsidiaries also applied ISAK No. 34 which clarifies how the recognition and measurement requirements of PSAK 46 'Income Taxes', are applied where there is uncertainty over income tax treatments.

The adoption of these improvement and interpretation had no impact on the Company and Subsidiaries' consolidated financial statements.

Current tax expense is provided based on the estimated taxable profit for the year.

Income tax in profit or loss for the period comprises current and deferred tax. Income tax is recognized in profit or loss, except to the extent that it relates to items recognized directly in equity or other comprehensive income in which case it is recognized in equity or other comprehensive income.

Informasi Saham

Share Information

Pergerakan harga dan volume perdagangan saham Perseroan (TKIM) di Bursa Efek Indonesia (BEI) selama tahun 2020:

Price movements and trading volumes of the Company's shares (TKIM) in Indonesia Stock Exchange during 2020:

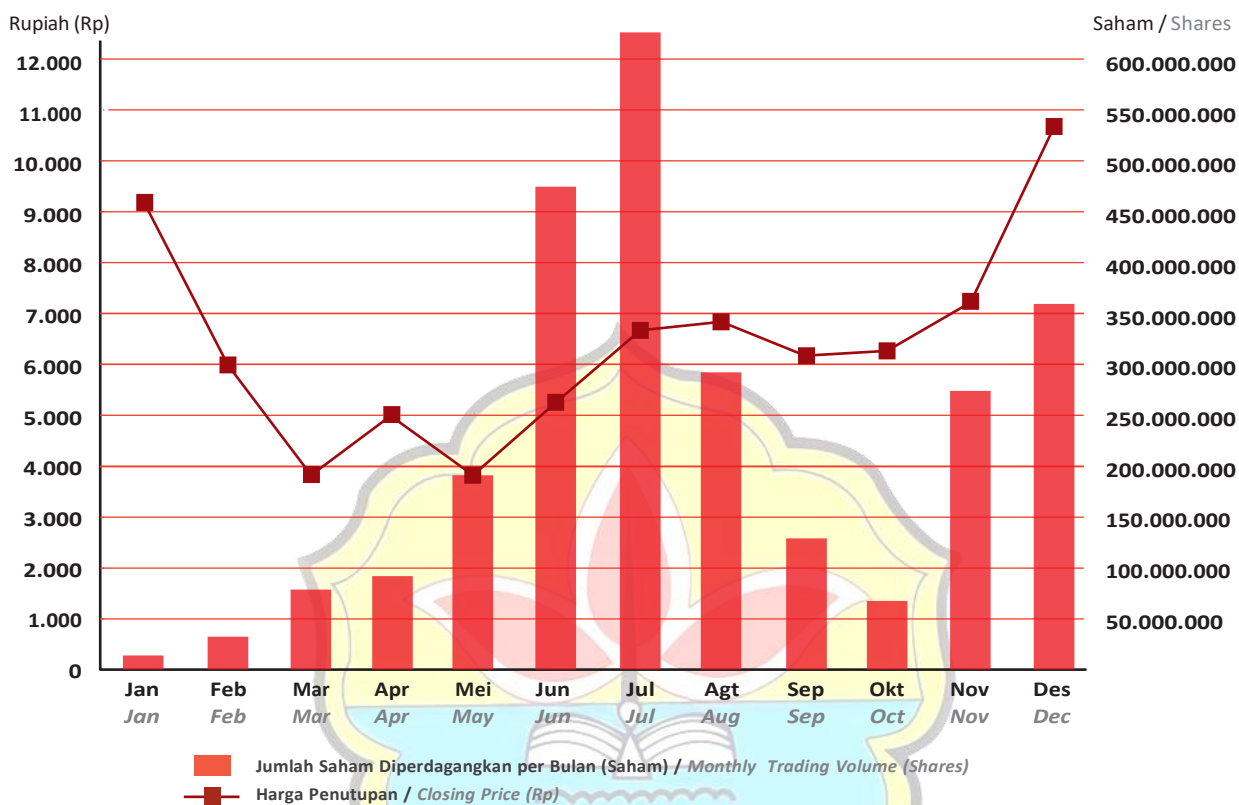

Selama tahun 2020 dan 2019 pergerakan harga saham Perseroan (TKIM) untuk setiap kwartal ditunjukkan dalam tabel berikut:

The following table shows the quarterly price movements of the Company's shares (TKIM) during 2020 and 2019:

Periode Period	Harga Saham / Share Price			Volume Unit	Jumlah Saham Beredar Number of Outstanding Shares	Kapitalisasi Pasar (Rp) Market Capitalization (IDR)
	Tertinggi Highest	Terendah Lowest	Penutupan Closing			
2020						
Q1	11.500	3.750	3.990	133.882.300	3.113.223.570	12.421.762.044.300
Q2	5.600	3.750	5.150	761.492.400	3.113.223.570	16.033.101.385.500
Q3	7.425	5.100	6.050	1.061.320.900	3.113.223.570	18.835.002.598.500
Q4	11.025	5.850	9.850	694.346.000	3.113.223.570	30.665.252.164.500
2019						
Q1	13.950	9.700	11.025	181.254.600	3.113.223.570	34.323.289.859.250
Q2	13.475	5.575	12.575	143.818.100	3.113.223.570	39.148.786.392.750
Q3	13.300	8.900	10.550	100.409.300	3.113.223.570	32.844.508.663.500
Q4	12.475	9.200	10.275	74.010.300	3.113.223.570	31.988.372.181.750

**PT PABRIK KERTAS TJIWI KIMIA Tbk
DAN ENTITAS ANAK
LAPORAN POSISI KEUANGAN KONSOLIDASIAN
31 DESEMBER 2020 DAN 2019
(Saldo dalam tabel disajikan dalam ribuan Dolar Amerika
Serikat, kecuali dinyatakan lain)**

**PT PABRIK KERTAS TJIWI KIMIA Tbk
AND SUBSIDIARIES
CONSOLIDATED STATEMENTS OF
FINANCIAL POSITION
DECEMBER 31, 2020 AND 2019
(Amounts in tables are expressed in thousands of United
States Dollar, unless otherwise stated)**

	Catatan/ Notes	31 Desember/ December 31,		
		2020	2019	
ASET				ASSETS
ASET LANCAR				CURRENT ASSETS
Kas dan setara kas				Cash and cash equivalents
Pihak ketiga	3d,3t,3u,6,45	159.132	180.137	Third parties
Pihak berelasi	3d,3f,3t,3u,6,42,45	1.905	2.227	Related parties
Piutang usaha - neto				Trade receivables - net
Pihak ketiga	3t,3u,7,45	67.082	105.057	Third parties
Pihak berelasi	3f,3t,3u,7,42,45	2.036	580	Related parties
Piutang lain-lain - pihak ketiga	3t,3u,8,45	353	453	Other receivables - third parties
Persediaan	3g,9	261.810	251.475	Inventories
Uang muka dan beban dibayar dimuka	3h,10	47.208	42.956	Advances and prepaid expenses
Pajak dibayar dimuka	3r,38a	4.963	18.483	Prepaid taxes
Aset lancar lainnya				Other current assets
Pihak ketiga	3e,3t,3u,11,45	274.131	261.961	Third parties
Pihak berelasi	3e,3f,3t,3u,11,42,45	18.418	15.745	Related parties
Total Aset Lancar		837.038	879.074	Total Current Assets
ASET TIDAK LANCAR				NON-CURRENT ASSETS
Piutang lain-lain - pihak berelasi - neto	3f,3t,3u,12,42,45	127.559	135.955	Other receivables - related parties - net
Aset pajak tangguhan - neto	3r,38d	1.178	2.154	Deferred tax asset - net
Investasi pada entitas asosiasi	3i,13	1.171.508	1.029.701	Investment in an associate
Aset biologis	3j,14	43.300	42.100	Biological assets
Aset hak guna - neto	3k,3l,15	14.154	-	Right-of-use assets - net
Aset tetap - setelah dikurangi akumulasi penyusutan	3k,3m,16	873.379	969.058	Fixed assets - net of accumulated depreciation
Aset tidak lancar lainnya		5.048	4.289	Other non-current assets
Total Aset Tidak Lancar		2.236.126	2.183.257	Total Non-Current Assets
TOTAL ASET		3.073.164	3.062.331	TOTAL ASSETS

Catatan atas laporan keuangan konsolidasian terlampir merupakan bagian yang tidak terpisahkan dari laporan keuangan konsolidasian secara keseluruhan.

The accompanying notes to the consolidated financial statements are an integral part of these consolidated financial statements.

**PT PABRIK KERTAS TJIWI KIMIA Tbk
DAN ENTITAS ANAK
LAPORAN POSISI KEUANGAN KONSOLIDASIAN
31 DESEMBER 2020 DAN 2019
(Saldo dalam tabel disajikan dalam ribuan Dolar Amerika
Serikat, kecuali dinyatakan lain)**

**PT PABRIK KERTAS TJIWI KIMIA Tbk
AND SUBSIDIARIES
CONSOLIDATED STATEMENTS OF
FINANCIAL POSITION
DECEMBER 31, 2020 AND 2019
(Amounts in tables are expressed in thousands of United
States Dollar, unless otherwise stated)**

	Catatan/ Notes	31 Desember/ December 31,		
		2020	2019	
LIABILITAS DAN EKUITAS				LIABILITIES AND EQUITY
LIABILITAS JANGKA PENDEK				CURRENT LIABILITIES
Pinjaman bank jangka pendek	3t,3u,17,45	337.430	354.556	Short-term bank loans
Pembiayaan musyarakah - pihak ketiga	3t,3u,19,45	12.761	12.949	Musyarakah financing - third parties
Utang usaha				Trade payables
Pihak ketiga	3t,3u,20,45	44.117	45.238	Third parties
Pihak berelasi	3f, 3t,3u,20,42,45	85.741	16.666	Related parties
Utang lain-lain - pihak ketiga	3t,3u,21,45	8.693	5.122	Other payables - third parties
Uang muka pelanggan				Advances from customers
Pihak ketiga	18	14.479	13.209	Third parties
Pihak berelasi	3f,18,42	11.409	11.737	Related parties
Beban masih harus dibayar	3t,3u,22,45	11.067	8.693	Accrued expenses
Utang pajak	3r,38b	3.422	4.145	Taxes payable
Liabilitas jangka panjang yang jatuh tempo dalam waktu satu tahun:				Current maturities of long-term liabilities:
Liabilitas sewa	3l,3t,3u,23,45	4.005	3.748	Lease liabilities
Pinjaman bank - pihak ketiga	3t,3u,24,45	33.431	32.417	Bank loans - third parties
Pembiayaan musyarakah - pihak ketiga	3t,3u,25,45	7.179	5.666	Musyarakah financing - third parties
Utang murabahah - pihak ketiga	3t,3u,26,45	820	750	Murabahah payables - third parties
Pinjaman dan wesel bayar	3t,3u,27,28,45	21.583	12.970	Loans and notes payable
Utang obligasi	3t,3u,29,45	9.375	12.500	Bonds payable
Total Liabilitas Jangka Pendek		605.512	540.366	Total Current Liabilities
LIABILITAS JANGKA PANJANG				NON-CURRENT LIABILITIES
Liabilitas pajak tangguhan - neto	3r,38d	29.696	31.963	Deferred tax liability - net
Utang lain - lain - pihak berelasi	3f,3t,3u,42,45	13.611	11.702	Other payables - related parties
Liabilitas imbalan kerja	3p,30	37.684	41.469	Employee benefits liability
Liabilitas jangka panjang - setelah dikurangi bagian yang jatuh tempo dalam waktu satu tahun:				Long-term liabilities - net of current maturities:
Liabilitas sewa	3l,3t,3u,23,45	5.470	8.932	Lease liabilities
Pinjaman bank - pihak ketiga	3t,3u,24,45	176.495	250.218	Bank loans - third parties
Pembiayaan musyarakah - pihak ketiga	3t,3u,25,45	20.647	28.234	Musyarakah financing - third parties
Utang murabahah - pihak ketiga	3t,3u,26,45	21.712	22.863	Murabahah payables - third parties
Pinjaman	3t,3u,27,45	602.646	132.601	Loans
Wesel bayar	3t,3u,28,45	47.214	599.285	Notes payable
Utang obligasi	3t,3u,29,45	-	9.375	Bonds payable
Total Liabilitas Jangka Panjang		955.175	1.136.642	Total Non-Current Liabilities
Total Liabilitas		1.560.687	1.677.008	Total Liabilities

Catatan atas laporan keuangan konsolidasian terlampir merupakan bagian yang tidak terpisahkan dari laporan keuangan konsolidasian secara keseluruhan.

The accompanying notes to the consolidated financial statements are an integral part of these consolidated financial statements.

**PT PABRIK KERTAS TJIWI KIMIA Tbk
DAN ENTITAS ANAK
LAPORAN POSISI KEUANGAN KONSOLIDASIAN
31 DESEMBER 2020 DAN 2019
(Saldo dalam tabel disajikan dalam ribuan Dolar Amerika
Serikat, kecuali dinyatakan lain)**

**PT PABRIK KERTAS TJIWI KIMIA Tbk
AND SUBSIDIARIES
CONSOLIDATED STATEMENTS OF
FINANCIAL POSITION
DECEMBER 31, 2020 AND 2019
(Amounts in tables are expressed in thousands of United
States Dollar, unless otherwise stated)**

	Catatan/ Notes	31 Desember/ December 31,		
		2020	2019	
EKUITAS				EQUITY
Modal saham - nilai nominal				Share capital - par value of
Rp1.000 per saham				Rp1,000 per share
Modal dasar -				Authorized capital -
5.000.000.000 saham				5,000,000,000 shares
Ditempatkan dan disetor penuh -				Issued and fully paid -
3.113.223.570 saham biasa				3,113,223,570 shares on
pada tanggal 31 Desember 2020				December 31, 2020 and 2019
dan 2019	31	684.810	684.810	Additional paid-in capital
Tambahan modal disetor	32	29.215	29.215	Difference arising from transaction
Selisih transaksi dengan				with non-controlling interest
kepentingan nonpengendali	3b,5	(1.986)	(1.986)	Translation adjustments on
Selisih kurs penjabaran				financial statements in
laporan keuangan dalam				foreign currency
mata uang asing	3q	12.176	11.750	Cumulative remeasurements on
Akumulasi pengukuran kembali				employee benefits liability
dari liabilitas imbalan kerja	3p	(18.139)	(14.086)	Accumulated share on other
Akumulasi bagian atas rugi				comprehensive loss of
komprehensif lain dari				associate
entitas asosiasi	3i	(339)	(353)	Retained earnings
Saldo laba	33			Appropriated
Telah ditentukan penggunaannya		11.100	10.100	Unappropriated
Belum ditentukan penggunaannya		795.640	665.873	
		<u>1.512.477</u>	<u>1.385.323</u>	Equity - Net
Ekuitas - Neto				
		<u>3.073.164</u>	<u>3.062.331</u>	TOTAL LIABILITIES AND EQUITY
TOTAL LIABILITAS DAN EKUITAS				

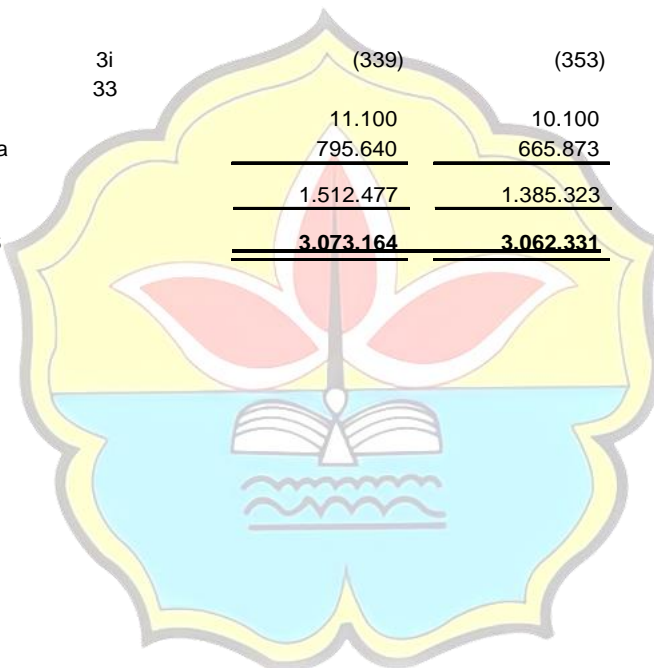

Catatan atas laporan keuangan konsolidasian terlampir merupakan bagian yang tidak terpisahkan dari laporan keuangan konsolidasian secara keseluruhan.

The accompanying notes to the consolidated financial statements are an integral part of these consolidated financial statements.

**PT PABRIK KERTAS TJIWI KIMIA Tbk
DAN ENTITAS ANAK
LAPORAN LABA RUGI DAN PENGHASILAN
KOMPREHENSIF LAIN KONSOLIDASIAN
UNTUK TAHUN YANG BERAKHIR PADA
TANGGAL-TANGGAL 31 DESEMBER 2020 DAN 2019
(Saldo dalam tabel disajikan dalam ribuan Dolar Amerika
Serikat, kecuali dinyatakan lain)**

**PT PABRIK KERTAS TJIWI KIMIA Tbk
AND SUBSIDIARIES
CONSOLIDATED STATEMENTS OF PROFIT OR LOSS
AND OTHER COMPREHENSIVE INCOME
FOR THE YEARS ENDED
DECEMBER 31, 2020 AND 2019
(Amounts in tables are expressed in thousands of United
States Dollar, unless otherwise stated)**

	Catatan/ Notes	2020	2019	
PENJUALAN NETO	3f,3o,3v,34,41,42	866.453	1.047.118	NET SALES
BEBAN POKOK PENJUALAN	3f,3o,3v,35,41,42	746.850	939.955	COST OF GOODS SOLD
LABA BRUTO		119.603	107.163	GROSS PROFIT
BEBAN USAHA	3f,3o,3v,36,41			OPERATING EXPENSES
Penjualan		39.573	39.430	Selling
Umum dan administrasi		39.837	41.519	General and administrative
Total Beban Usaha		79.410	80.949	Total Operating Expenses
LABA USAHA	3v,41	40.193	26.214	OPERATING PROFIT
PENGHASILAN (BEBAN) LAIN-LAIN				OTHER INCOME (EXPENSES)
Bagian atas laba neto dari entitas asosiasi	3i,13	146.102	220.613	Share on net profit of associate
Penghasilan bunga	3o	3.063	2.714	Interest income
Keuntungan atas nilai wajar aset biologis	3j,14	1.167	394	Gain from changes in fair value of biological assets
Beban murabahah	26	(2.183)	(2.204)	Murabahah expense
Beban bagi hasil musyarakah	19,25	(4.139)	(4.624)	Musyarakah sharing expense
Kerugian selisih kurs - neto	3q,3t,3u	(4.214)	(21.481)	Loss on foreign exchange - net
Beban bunga	3t,3u,37	(49.825)	(55.550)	Interest expense
Lain-lain - neto		22.815	18.622	Others - net
Penghasilan Lain-lain - Neto		112.786	158.484	Other Income - Net
LABA SEBELUM BEBAN PAJAK PENGHASILAN		152.979	184.698	PROFIT BEFORE INCOME TAX EXPENSE
BEBAN PAJAK PENGHASILAN - NETO	3r,38c	(4.645)	(18.182)	INCOME TAX EXPENSE - NET
LABA NETO		148.334	166.516	NET PROFIT
PENGHASILAN (RUGI) KOMPREHENSIF LAIN				OTHER COMPREHENSIVE INCOME (LOSS)
Pos-pos yang tidak akan direklasifikasi lebih lanjut ke laba rugi:				Items that will not be reclassified subsequently to profit or loss:
Pengukuran kembali dari liabilitas imbalan kerja	3p,30	(5.004)	(5.641)	Remeasurement of employee benefits liability
Bagian atas penghasilan (rugi) komprehensif lain dari entitas asosiasi	13	14	(46)	Share on other comprehensive income (loss) of associate
Pajak penghasilan terkait	3r,38d	951	1.125	Related income tax
Pos yang akan direklasifikasi lebih lanjut ke laba rugi:				Item that will be reclassified subsequently to profit or loss:
Selisih kurs penjabaran laporan keuangan dalam mata uang asing		426	(995)	Translation adjustments on financial statements in foreign currency
Rugi Komprehensif Lain - Setelah Pajak		(3.613)	(5.557)	Other Comprehensive Loss - Net of Tax
PENGHASILAN KOMPREHENSIF NETO		144.721	160.959	NET COMPREHENSIVE INCOME

Catatan atas laporan keuangan konsolidasian terlampir merupakan bagian yang tidak terpisahkan dari laporan keuangan konsolidasian secara keseluruhan.

The accompanying notes to the consolidated financial statements are an integral part of these consolidated financial statements.

**PT PABRIK KERTAS TJIWI KIMIA Tbk
DAN ENTITAS ANAK
LAPORAN LABA RUGI DAN PENGHASILAN
KOMPREHENSIF LAIN KONSOLIDASIAN
UNTUK TAHUN YANG BERAKHIR PADA
TANGGAL-TANGGAL 31 DESEMBER 2020 DAN 2019
(Saldo dalam tabel disajikan dalam ribuan Dolar Amerika
Serikat, kecuali dinyatakan lain)**

**PT PABRIK KERTAS TJIWI KIMIA Tbk
AND SUBSIDIARIES
CONSOLIDATED STATEMENTS OF PROFIT OR LOSS
AND OTHER COMPREHENSIVE INCOME
FOR THE YEARS ENDED
DECEMBER 31, 2020 AND 2019
(Amounts in tables are expressed in thousands of United
States Dollar, unless otherwise stated)**

	<u>Catatan/ Notes</u>	<u>2020</u>	<u>2019</u>	
LABA NETO YANG DAPAT DIATRIBUSIKAN KEPADA:				NET PROFIT ATTRIBUTABLE TO:
Pemilik entitas induk		148.334	166.516	Owners of the parent
Kepentingan nonpengendali		-	-	Non-controlling interest
TOTAL		<u>148.334</u>	<u>166.516</u>	TOTAL
PENGHASILAN KOMPREHENSIF NETO YANG DAPAT DIATRIBUSIKAN KEPADA:				NET COMPREHENSIVE INCOME ATTRIBUTABLE TO:
Pemilik entitas induk		144.721	160.959	Owners of the parent
Kepentingan nonpengendali		-	-	Non-controlling interest
TOTAL		<u>144.721</u>	<u>160.959</u>	TOTAL
LABA PER SAHAM DASAR YANG DAPAT DIATRIBUSIKAN KEPADA PEMILIK ENTITAS INDUK (dalam satuan penuh)	3w,39	<u>0,0476</u>	<u>0,0535</u>	BASIC EARNINGS PER SHARE ATTRIBUTABLE TO THE OWNERS OF THE PARENT (in full amount)

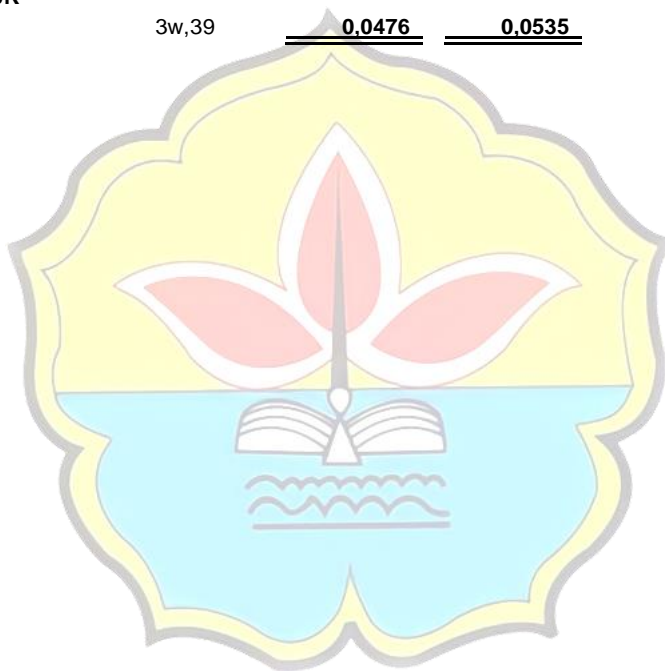

Catatan atas laporan keuangan konsolidasian terlampir merupakan bagian yang tidak terpisahkan dari laporan keuangan konsolidasian secara keseluruhan.

The accompanying notes to the consolidated financial statements are an integral part of these consolidated financial statements.

**3. KEBIJAKAN AKUNTANSI SIGNIFIKAN YANG
DITERAPKAN (Lanjutan)**

Kurtailmen dapat terjadi karena suatu peristiwa yang berdiri sendiri, seperti penutupan pabrik, penghentian operasi, atau terminasi atau penghentian program. Sebelum menentukan biaya jasa lalu, atau keuntungan dan kerugian atas penyelesaian, Perusahaan dan Entitas Anak mengukur kembali liabilitas (aset) imbalan pasti neto menggunakan nilai wajar kini dari aset program dan asumsi aktuarial kini (termasuk suku bunga pasar dan harga pasar kini yang lain) yang mencerminkan imbalan yang ditawarkan dalam program sebelum amandemen, kurtailmen, atau penyelesaian program.

q. Transaksi dan Saldo dalam Mata Uang Asing

Transaksi dalam mata uang selain USD dijabarkan ke dalam mata uang USD dengan kurs yang berlaku pada saat transaksi dilakukan. Pada akhir periode pelaporan, seluruh aset dan liabilitas moneter dalam mata uang selain USD dijabarkan ke USD dengan menggunakan kurs tengah yang ditetapkan oleh Bank Indonesia pada tanggal tersebut. Keuntungan atau kerugian selisih kurs yang timbul diakui dalam laba rugi tahun berjalan.

Kurs penutup yang digunakan pada tanggal 31 Desember 2020 dan 2019 adalah sebagai berikut (dalam satuan penuh):

	2020	2019	
Dolar AS/Rupiah Indonesia	14.105,01	13.901,01	US Dollar/Indonesian Rupiah
Dolar AS/Yen Jepang	103,35	108,63	US Dollar/Japanese Yen
Dolar AS/Yuan Cina	6,53	6,98	US Dollar/Chinese Yuan
Dolar AS/Dolar Singapura	1,33	1,35	US Dollar/Singapore Dollar
Dolar AS/Euro Eropa	0,81	0,89	US Dollar/European Euro

r. Perpajakan

1. Pajak Penghasilan

Beban pajak kini ditetapkan berdasarkan taksiran laba kena pajak tahun berjalan.

Pajak penghasilan dalam laba rugi periode berjalan terdiri dari pajak kini dan tangguhan. Pajak penghasilan diakui dalam laba rugi, kecuali untuk transaksi yang berhubungan dengan transaksi yang diakui langsung dalam ekuitas atau penghasilan komprehensif lain, dalam hal ini diakui dalam ekuitas atau penghasilan komprehensif lain.

**3. SIGNIFICANT ACCOUNTING POLICIES APPLIED
(Continued)**

A curtailment may arise from an isolated event, such as the closing of a plant, discontinuance of an operation or termination or suspension of a plan. Before determining the past service cost, or gains and losses on the settlement, the Company and Subsidiaries shall remeasure the net liability (asset) of defined benefit using current fair value of plan assets and current actuarial assumptions (including current market interest rates and other current market prices) that reflects the rewards offered in the program prior to the amendment, curtailment or settlement program.

q. Foreign Currency Transactions and Balances

Transactions in currencies other than USD are translated into USD currency at the rates of exchange prevailing at the time the transactions are made. At the end of the reporting period, all monetary assets and liabilities in currencies other than the USD are translated into USD at the middle exchange rates quoted by Bank Indonesia on that date. The resulting foreign exchange gains or losses are recognized in current year's profit or loss.

The closing exchange rates used as of December 31, 2020 and 2019 are as follows (in full amounts):

r. Taxation

1. Income Taxes

Current tax expense is provided based on the estimated taxable profit for the year.

Income tax in profit or loss for the period comprises current and deferred tax. Income tax is recognized in profit or loss, except to the extent that it relates to items recognized directly in equity or other comprehensive income in which case it is recognized in equity or other comprehensive income.

Informasi Saham

Share Information

Pergerakan harga dan volume perdagangan saham Perseroan (TKIM) di Bursa Efek Indonesia (BEI) selama tahun 2021:

Price movements and trading volumes of the Company's shares (TKIM) in Indonesia Stock Exchange during 2021:

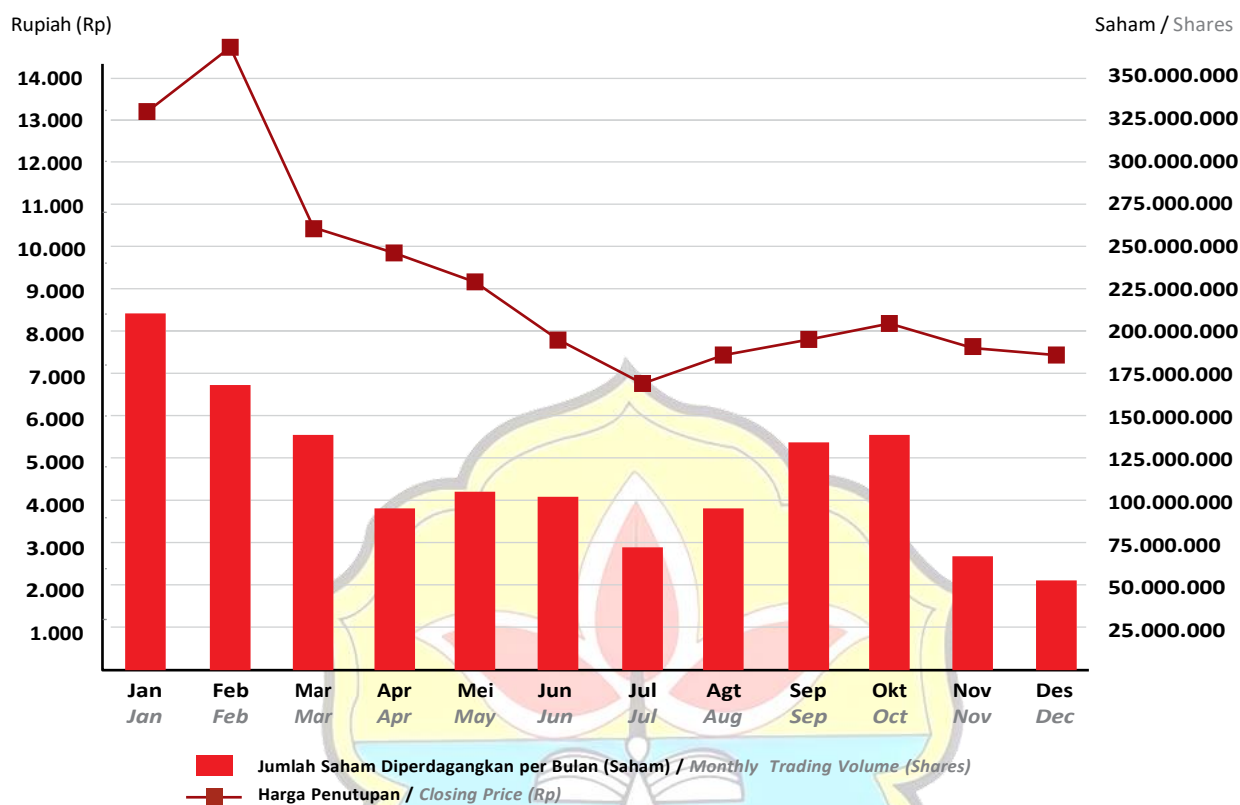

Selama tahun 2021 dan 2020 pergerakan harga saham Perseroan (TKIM) untuk setiap kwartal ditunjukkan dalam tabel berikut:

The following table shows the quarterly price movements of the Company's shares (TKIM) during 2021 and 2020:

Periode / Period	Harga Saham / Share Price			Volume Unit	Jumlah Saham Beredar / Number of Outstanding Shares	Kapitalisasi Pasar (Rp) / Market Capitalization (IDR)
	Tertinggi / Highest	Terendah / Lowest	Penutupan / Closing			
2021						
Q1	17.250	9.800	10.425	528.117.800	3.113.223.570	32.455.355.717.250
Q2	11.550	7.700	7.800	306.569.500	3.113.223.570	24.283.143.846.000
Q3	8.100	6.325	7.950	295.771.000	3.113.223.570	24.750.127.381.500
Q4	9.000	7.025	7.525	262.465.100	3.113.223.570	23.427.007.364.250
2020						
Q1	11.500	3.750	3.990	133.882.300	3.113.223.570	12.421.762.044.300
Q2	5.600	3.750	5.150	761.492.400	3.113.223.570	16.033.101.385.500
Q3	7.425	5.100	6.050	1.061.320.900	3.113.223.570	18.835.002.598.500
Q4	11.025	5.850	9.850	694.346.000	3.113.223.570	30.665.252.164.500

**PT PABRIK KERTAS TJIWI KIMIA Tbk
DAN ENTITAS ANAK
LAPORAN POSISI KEUANGAN KONSOLIDASIAN
31 DESEMBER 2021 DAN 2020
(Saldo dalam tabel disajikan dalam ribuan Dolar Amerika
Serikat, kecuali dinyatakan lain)**

**PT PABRIK KERTAS TJIWI KIMIA Tbk
AND SUBSIDIARIES
CONSOLIDATED STATEMENTS OF
FINANCIAL POSITION
DECEMBER 31, 2021 AND 2020
(Amounts in tables are expressed in thousands of United
States Dollar, unless otherwise stated)**

	Catatan/ Notes	31 Desember/ December 31,		
		2021	2020	
ASET				ASSETS
ASET LANCAR				CURRENT ASSETS
Kas dan setara kas				Cash and cash equivalents
Pihak ketiga	3d,3t,3w,6,46	201.464	159.132	Third parties
Pihak berelasi	3d,3f,3t,3w,6,43,46	3.964	1.905	Related parties
Piutang usaha - neto				Trade receivables - net
Pihak ketiga	3t,3w,7,46	45.500	67.082	Third parties
Pihak berelasi	3f,3t,3w,7,43,46	2.361	2.036	Related parties
Piutang lain-lain - pihak ketiga	3t,3w,8,46	538	353	Other receivables - third parties
Persediaan	3g,9	282.369	261.810	Inventories
Uang muka dan beban dibayar dimuka	3h,10	50.964	47.208	Advances and prepaid expenses
Pajak dibayar dimuka	3r,39a	5.396	4.963	Prepaid taxes
Aset lancar lainnya				Other current assets
Pihak ketiga	3e,3t,3w,11,46	194.067	274.131	Third parties
Pihak berelasi	3e,3f,3t,3w,11,43,46	18.710	18.418	Related parties
Total Aset Lancar		805.333	837.038	Total Current Assets
ASET TIDAK LANCAR				NON-CURRENT ASSETS
Piutang lain-lain - pihak berelasi - neto	3f,3t,3w,12,43,46	76.743	127.559	Other receivables - related parties - net
Aset pajak tangguhan - neto	3r,39d	1.548	1.178	Deferred tax asset - net
Investasi pada entitas asosiasi	3i,13	1.392.249	1.171.508	Investment in an associate
Aset biologis	3j,14	43.252	43.300	Biological assets
Aset hak guna - neto	3k,3l,15	13.158	14.154	Right-of-use assets - net
Aset tetap - setelah dikurangi akumulasi penyusutan	3k,3m,16	824.045	873.379	Fixed assets - net of accumulated depreciation
Aset tidak lancar lainnya	17	5.506	5.048	Other non-current assets
Total Aset Tidak Lancar		2.356.501	2.236.126	Total Non-Current Assets
TOTAL ASET		3.161.834	3.073.164	TOTAL ASSETS

Catatan atas laporan keuangan konsolidasian terlampir merupakan bagian yang tidak terpisahkan dari laporan keuangan konsolidasian secara keseluruhan.

The accompanying notes to the consolidated financial statements are an integral part of these consolidated financial statements.

PT PABRIK KERTAS TJIWI KIMIA Tbk
DAN ENTITAS ANAK
LAPORAN POSISI KEUANGAN KONSOLIDASIAN
31 DESEMBER 2021 DAN 2020
(Saldo dalam tabel disajikan dalam ribuan Dolar Amerika
Serikat, kecuali dinyatakan lain)

PT PABRIK KERTAS TJIWI KIMIA Tbk
AND SUBSIDIARIES
CONSOLIDATED STATEMENTS OF
FINANCIAL POSITION
DECEMBER 31, 2021 AND 2020
(Amounts in tables are expressed in thousands of United
States Dollar, unless otherwise stated)

	Catatan/ Notes	31 Desember/ December 31,		
		2021	2020	
LIABILITAS DAN EKUITAS				LIABILITIES AND EQUITY
LIABILITAS JANGKA PENDEK				CURRENT LIABILITIES
Pinjaman bank jangka pendek	3t,3w,18,46	400.985	337.430	Short-term bank loans
Pembiayaan musyarakah - pihak ketiga	3t,3u,3w,20,46	3.504	12.761	Musyarakah financing - third parties
Utang usaha				Trade payables
Pihak ketiga	3t,3w,21,46	71.184	44.117	Third parties
Pihak berelasi	3f, 3t,3w,21,43,46	71.961	85.741	Related parties
Utang lain-lain - pihak ketiga	3t,3w,22,46	10.817	8.693	Other payables - third parties
Uang muka pelanggan				Advances from customers
Pihak ketiga	19	13.555	14.479	Third parties
Pihak berelasi	3f,19,43	14.700	11.409	Related parties
Beban masih harus dibayar	3t,3w,23,46	14.815	11.067	Accrued expenses
Utang pajak	3r,39b	4.259	3.422	Taxes payable
Liabilitas jangka panjang yang jatuh tempo dalam waktu satu tahun:				Current maturities of long-term liabilities:
Liabilitas sewa	3l,3t,3w,24,46	4.356	4.005	Lease liabilities
Pinjaman bank - pihak ketiga	3t,3w,25,46	33.952	33.431	Bank loans - third parties
Pembiayaan musyarakah - pihak ketiga	3t,3u,3w,26,46	8.673	7.179	Musyarakah financing - third parties
Utang murabahah - pihak ketiga	3t,3v,3w,27,46	438	820	Murabahah payables - third parties
Pinjaman	3t,3w,28,46	23.920	21.303	Loans
Wesel bayar	3t,3w,29,46	441	280	Notes payable
Utang obligasi	3t,3w,30,46	-	9.375	Bonds payable
Total Liabilitas Jangka Pendek		<u>677.560</u>	<u>605.512</u>	Total Current Liabilities
LIABILITAS JANGKA PANJANG				NON-CURRENT LIABILITIES
Liabilitas pajak tangguhan - neto	3r,39d	32.463	29.696	Deferred tax liability - net
Utang lain - lain - pihak berelasi	3f,3t,3w,43,46	13.577	13.611	Other payables - related parties
Liabilitas imbalan kerja	3p,31	24.897	37.684	Employee benefits liability
Liabilitas jangka panjang - setelah dikurangi bagian yang jatuh tempo dalam waktu satu tahun:				Long-term liabilities - net of current maturities:
Liabilitas sewa	3l,3t,3w,24,46	720	5.470	Lease liabilities
Pinjaman bank - pihak ketiga	3t,3w,25,46	192.700	176.495	Bank loans - third parties
Pembiayaan musyarakah - pihak ketiga	3t,3u,3w,26,46	20.847	20.647	Musyarakah financing - third parties
Utang murabahah - pihak ketiga	3t,3v,3w,27,46	21.024	21.712	Murabahah payables - third parties
Pinjaman	3t,3w,28,46	375.905	602.646	Loans
Wesel bayar	3t,3w,29,46	46.203	47.214	Notes payable
Total Liabilitas Jangka Panjang		<u>728.336</u>	<u>955.175</u>	Total Non-Current Liabilities
Total Liabilitas		<u>1.405.896</u>	<u>1.560.687</u>	Total Liabilities

Catatan atas laporan keuangan konsolidasian terlampir merupakan bagian yang tidak terpisahkan dari laporan keuangan konsolidasian secara keseluruhan.

The accompanying notes to the consolidated financial statements are an integral part of these consolidated financial statements.

**PT PABRIK KERTAS TJIWI KIMIA Tbk
DAN ENTITAS ANAK
LAPORAN POSISI KEUANGAN KONSOLIDASIAN
31 DESEMBER 2021 DAN 2020
(Saldo dalam tabel disajikan dalam ribuan Dolar Amerika
Serikat, kecuali dinyatakan lain)**

**PT PABRIK KERTAS TJIWI KIMIA Tbk
AND SUBSIDIARIES
CONSOLIDATED STATEMENTS OF
FINANCIAL POSITION
DECEMBER 31, 2021 AND 2020
(Amounts in tables are expressed in thousands of United
States Dollar, unless otherwise stated)**

	Catatan/ Notes	31 Desember/ December 31,		
		2021	2020	
EKUITAS				EQUITY
Modal saham - nilai nominal				Share capital - par value of
Rp1.000 per saham				Rp1,000 per share
Modal dasar -				Authorized capital -
5.000.000.000 saham				5,000,000,000 shares
Ditempatkan dan disetor penuh -				Issued and fully paid -
3.113.223.570 saham biasa				3,113,223,570 shares on
pada tanggal 31 Desember 2021				December 31, 2021 and 2020
dan 2020	32	684.810	684.810	Additional paid-in capital
Tambahan modal disetor	33	29.215	29.215	Difference arising from transaction
Selisih transaksi dengan				with non-controlling interest
kepentingan nonpengendali	3b,5	(1.986)	(1.986)	Translation adjustments on
Selisih kurs penjabaran				financial statements in
laporan keuangan dalam				foreign currency
mata uang asing	3q	12.486	12.176	Cumulative remeasurements on
Akumulasi pengukuran kembali				employee benefits liability
dari liabilitas imbalan kerja	3p	(18.638)	(18.139)	Accumulated share on other
Akumulasi bagian atas rugi				comprehensive loss of
komprehensif lain dari				associate
entitas asosiasi	3i	(324)	(339)	Retained earnings
Saldo laba	34			Appropriated
Telah ditentukan penggunaannya		21.100	11.100	Unappropriated
Belum ditentukan penggunaannya		<u>1.029.275</u>	<u>795.640</u>	
Ekuitas - Neto		<u>1.755.938</u>	<u>1.512.477</u>	Equity - Net
TOTAL LIABILITAS DAN EKUITAS		<u>3.161.834</u>	<u>3.073.164</u>	TOTAL LIABILITIES AND EQUITY

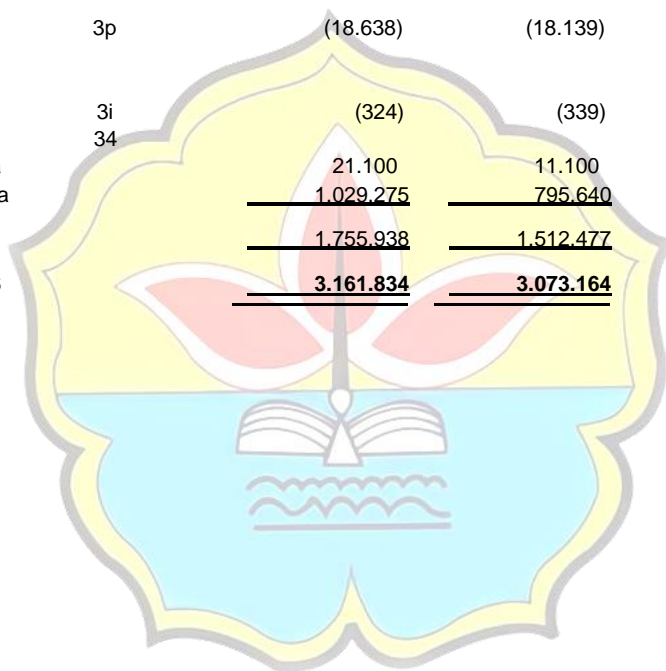

Catatan atas laporan keuangan konsolidasian terlampir merupakan bagian yang tidak terpisahkan dari laporan keuangan konsolidasian secara keseluruhan.

The accompanying notes to the consolidated financial statements are an integral part of these consolidated financial statements.

**PT PABRIK KERTAS TJIWI KIMIA Tbk
DAN ENTITAS ANAK
LAPORAN LABA RUGI DAN PENGHASILAN
KOMPRESIF LAIN KONSOLIDASIAN
UNTUK TAHUN YANG BERAKHIR PADA
TANGGAL-TANGGAL 31 DESEMBER 2021 DAN 2020
(Saldo dalam tabel disajikan dalam ribuan Dolar Amerika
Serikat, kecuali dinyatakan lain)**

**PT PABRIK KERTAS TJIWI KIMIA Tbk
AND SUBSIDIARIES
CONSOLIDATED STATEMENTS OF PROFIT OR LOSS
AND OTHER COMPREHENSIVE INCOME
FOR THE YEARS ENDED
DECEMBER 31, 2021 AND 2020
(Amounts in tables are expressed in thousands of United
States Dollar, unless otherwise stated)**

	Catatan/ Notes	2021	2020	
PENJUALAN NETO	3f,3o,3x,35,42,43	1.024.459	866.453	NET SALES
BEBAN POKOK PENJUALAN	3f,3o,3x,36,42,43	884.012	746.850	COST OF GOODS SOLD
LABA BRUTO		<u>140.447</u>	<u>119.603</u>	GROSS PROFIT
BEBAN USAHA	3f,3o,3x,37,42			OPERATING EXPENSES
Penjualan		58.694	39.573	Selling
Umum dan administrasi		<u>32.225</u>	<u>39.837</u>	General and administrative
Total Beban Usaha		<u>90.919</u>	<u>79.410</u>	Total Operating Expenses
LABA USAHA	3x,42	<u>49.528</u>	<u>40.193</u>	OPERATING PROFIT
PENGHASILAN (BEBAN) LAIN-LAIN				OTHER INCOME (EXPENSES)
Bagian atas laba neto dari entitas asosiasi	3i,13	220.726	146.102	Share on net profit of associate
Keuntungan (kerugian) selisih kurs - neto	3q,3t	14.320	(4.214)	Gain (loss) on foreign exchange - net
Penghasilan bunga	3o	2.595	3.063	Interest income
Keuntungan atas nilai wajar aset biologis	3j,14	159	1.167	Gain from changes in fair value of biological assets
Beban murabahah	3v,27	(2.098)	(2.183)	Murabahah expense
Beban bagi hasil musyarakah	3u,20,26	(3.597)	(4.139)	Musyarakah sharing expense
Beban bunga	3t,3w,38	(40.800)	(49.825)	Interest expense
Lain-lain - neto		<u>16.700</u>	<u>22.815</u>	Others - net
Penghasilan Lain-lain - Neto		<u>208.005</u>	<u>112.786</u>	Other Income - Net
LABA SEBELUM BEBAN PAJAK PENGHASILAN		257.533	152.979	PROFIT BEFORE INCOME TAX EXPENSE
BEBAN PAJAK PENGHASILAN - NETO	3r,39c	<u>(8.527)</u>	<u>(4.645)</u>	INCOME TAX EXPENSE - NET
LABA NETO		<u>249.006</u>	<u>148.334</u>	NET PROFIT
PENGHASILAN (RUGI) KOMPRESIF LAIN				OTHER COMPREHENSIVE INCOME (LOSS)
Pos-pos yang tidak akan direklasifikasi lebih lanjut ke laba rugi:				Items that will not be reclassified subsequently to profit or loss:
Pengukuran kembali dari liabilitas imbalan kerja	3p,31	(618)	(5.004)	Remeasurement of employee benefits liability
Bagian atas penghasilan komprehensif lain dari entitas asosiasi	13	15	14	Share on other comprehensive income of associate
Pajak penghasilan terkait	3r,39d	119	951	Related income tax
Pos yang akan direklasifikasi lebih lanjut ke laba rugi:				Item that will be reclassified subsequently to profit or loss:
Selisih kurs penjabaran laporan keuangan dalam mata uang asing		<u>310</u>	<u>426</u>	Translation adjustments on financial statements in foreign currency
Rugi Komprehensif Lain - Setelah Pajak		<u>(174)</u>	<u>(3.613)</u>	Other Comprehensive Loss - Net of Tax
PENGHASILAN KOMPRESIF NETO		<u>248.832</u>	<u>144.721</u>	NET COMPREHENSIVE INCOME

Catatan atas laporan keuangan konsolidasian terlampir merupakan bagian yang tidak terpisahkan dari laporan keuangan konsolidasian secara keseluruhan.

The accompanying notes to the consolidated financial statements are an integral part of these consolidated financial statements.

**PT PABRIK KERTAS TJIWI KIMIA Tbk
DAN ENTITAS ANAK
LAPORAN LABA RUGI DAN PENGHASILAN
KOMPREHENSIF LAIN KONSOLIDASIAN
UNTUK TAHUN YANG BERAKHIR PADA
TANGGAL-TANGGAL 31 DESEMBER 2021 DAN 2020
(Saldo dalam tabel disajikan dalam ribuan Dolar Amerika
Serikat, kecuali dinyatakan lain)**

**PT PABRIK KERTAS TJIWI KIMIA Tbk
AND SUBSIDIARIES
CONSOLIDATED STATEMENTS OF PROFIT OR LOSS
AND OTHER COMPREHENSIVE INCOME
FOR THE YEARS ENDED
DECEMBER 31, 2021 AND 2020
(Amounts in tables are expressed in thousands of United
States Dollar, unless otherwise stated)**

	<u>Catatan/ Notes</u>	<u>2021</u>	<u>2020</u>	
LABA NETO YANG DAPAT DIATRIBUSIKAN KEPADA:				NET PROFIT ATTRIBUTABLE TO:
Pemilik entitas induk		249.006	148.334	Owners of the parent
Kepentingan nonpengendali		-	-	Non-controlling interest
TOTAL		<u>249.006</u>	<u>148.334</u>	TOTAL
PENGHASILAN KOMPREHENSIF NETO YANG DAPAT DIATRIBUSIKAN KEPADA:				NET COMPREHENSIVE INCOME
Pemilik entitas induk		248.832	144.721	Owners of the parent
Kepentingan nonpengendali		-	-	Non-controlling interest
TOTAL		<u>248.832</u>	<u>144.721</u>	TOTAL
LABA PER SAHAM DASAR YANG DAPAT DIATRIBUSIKAN KEPADA PEMILIK ENTITAS INDUK (dalam satuan penuh)	3y,40	<u>0,0800</u>	<u>0,0476</u>	BASIC EARNINGS PER SHARE ATTRIBUTABLE TO THE OWNERS OF THE PARENT (in full amount)

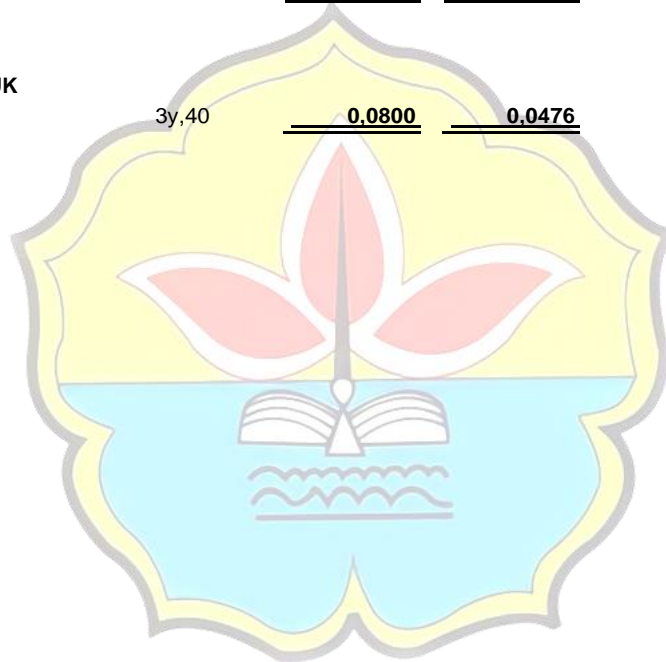

Catatan atas laporan keuangan konsolidasian terlampir merupakan bagian yang tidak terpisahkan dari laporan keuangan konsolidasian secara keseluruhan.

The accompanying notes to the consolidated financial statements are an integral part of these consolidated financial statements.

**3. KEBIJAKAN AKUNTANSI SIGNIFIKAN YANG
 DITERAPKAN (Lanjutan)**

Kurs penutup yang digunakan pada tanggal 31 Desember 2021 dan 2020 adalah sebagai berikut (dalam satuan penuh):

	<u>2021</u>	<u>2020</u>	
Dolar AS/Rupiah Indonesia	14.269,01	14.105,01	US Dollar/Indonesian Rupiah
Dolar AS/Yen Jepang	115,17	103,35	US Dollar/Japanese Yen
Dolar AS/Yuan Cina	6,38	6,53	US Dollar/Chinese Yuan
Dolar AS/Dolar Singapura	1,35	1,33	US Dollar/Singapore Dollar
Dolar AS/Euro Eropa	0,88	0,81	US Dollar/European Euro

r. Perpajakan

1. Pajak Penghasilan

Beban pajak kini ditetapkan berdasarkan taksiran laba kena pajak tahun berjalan.

Pajak penghasilan dalam laba rugi periode berjalan terdiri dari pajak kini dan tangguhan. Pajak penghasilan diakui dalam laba rugi, kecuali untuk transaksi yang berhubungan dengan transaksi yang diakui langsung dalam ekuitas atau penghasilan komprehensif lain, dalam hal ini diakui dalam ekuitas atau penghasilan komprehensif lain.

Aset pajak kini dan liabilitas pajak kini dilakukan saling hapus jika, dan hanya jika, entitas memiliki hak yang dapat dipaksakan secara hukum untuk melakukan saling hapus jumlah yang diakui; dan memiliki intensi untuk menyelesaikan dengan dasar neto, atau merealisasikan aset dan menyelesaikan liabilitas secara bersamaan.

Aset dan liabilitas pajak tangguhan diakui atas perbedaan temporer antara aset dan liabilitas untuk tujuan komersial dan untuk tujuan perpajakan setiap tanggal pelaporan. Aset pajak tangguhan diakui untuk seluruh perbedaan temporer yang boleh dikurangkan tersebut dapat dimanfaatkan untuk mengurangi laba kena pajak pada masa yang akan datang. Manfaat pajak di masa mendatang, seperti saldo rugi fiskal yang belum digunakan, diakui sejauh besar kemungkinan realisasi atas manfaat pajak tersebut.

Aset dan liabilitas pajak tangguhan diukur pada tarif pajak yang diharapkan akan digunakan pada periode ketika aset direalisasi atau ketika liabilitas dilunasi berdasarkan tarif pajak (dan peraturan perpajakan) yang berlaku atau secara substansial telah diberlakukan pada akhir periode pelaporan.

**3. SIGNIFICANT ACCOUNTING POLICIES APPLIED
 (Continued)**

The closing exchange rates used as of December 31, 2021 and 2020 are as follows (in full amounts):

r. Taxation

1. Income Taxes

Current tax expense is provided based on the estimated taxable profit for the year.

Income tax in profit or loss for the period comprises current and deferred tax. Income tax is recognized in profit or loss, except to the extent that it relates to items recognized directly in equity or other comprehensive income in which case it is recognized in equity or other comprehensive income.

Current tax assets and current tax liabilities are offset if, and only if, the entity has a legally enforceable right to set off the recognized amounts; and intends either to settle on a net basis, or to realize the asset and settle the liability simultaneously.

Deferred tax assets and liabilities are recognized for temporary differences between the financial and tax bases of assets and liabilities at each reporting date. Deferred tax assets are recognized for all deductible temporary differences to the extent that it is probable that sufficient future taxable profit will be available against which the deductible temporary difference can be utilized. Future tax benefits, such as the carryforward of unused tax losses, are also recognized to the extent that realization of such benefits is probable.

Deferred tax assets and liabilities are measured at the tax rates that are expected to apply to the period when the asset is realized or the liability is settled, based on tax rates (and tax laws) that have been enacted or substantively enacted at the end of reporting period.